



Città di Bolzano  
Stadt Bozen

# Bevölkerungsentwicklung und -struktur der Stadt Bozen und ihrer Stadtviertel 2023



---

# INHALTSVERZEICHNIS

Vorstellung	4
Vorwort zur 22. Ausgabe	5
1. Die Bevölkerung der Stadt Bozen in Kürze	6
1.1. Die wichtigsten Daten des Jahres 2022 im Vergleich zum Vorjahr	6
1.2. Trends in den letzten 10 Jahren	7
2. Struktur und Entwicklung der Bevölkerung in Bozen 2022	10
2.1. Aktueller Stand	10
2.2. Die Bevölkerung auf Stadtviertelebene	11
2.2.1. Anzahl der Bewohner und Bevölkerungsdichte	11
2.2.2. Geburtenbilanz	13
2.2.3. Wanderungssaldo	15
2.2.4. Bevölkerung nach Alter	17
2.2.5. Bevölkerung nach Familienstand	34
2.2.5.1. Eheschließungen	38
2.2.6. Bevölkerung nach Geburtsgemeinde/-region	38
2.2.7. In Bozen ansässige Ausländer	40
2.3. Zusammensetzung der Haushalte	49
2.3.1. Haushalte nach Mitgliederanzahl	49
2.3.2. Die verschiedenen Haushaltstypen	51
2.3.2.1. Haushalte mit Kindern	53
2.3.2.2. Einpersonenhaushalte - „Singles“	58
2.3.2.3. Haushalte mit ausländischen Mitgliedern	66
2.3.2.4. Gemeinschaften	76
2.4. Ein Blick in die Vergangenheit und auf die Entwicklung in den letzten Jahren	77
2.4.1. Die Bevölkerungsentwicklung seit 1940	77
2.4.2. Merkmale der Bevölkerungsentwicklung in den letzten 10 Jahren	81
3. Dauerzählung der Bevölkerung 2021	82
3.1. Zusammensetzung der Sprachgruppen 2011	83
4. Glossar	84

---

## VORSTELLUNG DER 22. AUSGABE

Die vorliegende Veröffentlichung, heuer bereits zum 22. Mal erschienen, bietet auch für das Jahr 2022 wieder die Gelegenheit, Einsicht in ein Gesamtbild der Bevölkerungsentwicklung und -struktur von Bozen auf Stadtviertelebene zu erhalten.

Die darin enthaltenen Eckdaten werden von Politik und Verwaltung genutzt, um die Stadt von morgen zu gestalten, wobei der Schwerpunkt auf Dienstleistungen liegt, die für alle zugänglich sind. Ziel ist es, Lösungen zu entwickeln, die es Familien ermöglichen, den Alltag bestmöglich zu bewältigen, junge und ältere Bürgerinnen und Bürger zu Akteuren des städtischen Lebens zu machen und auch all jenen Menschen, die aus den unterschiedlichsten Gründen hierher kommen, eine einladende und funktionale Stadt zu präsentieren.

Die Verwirklichung dieser ehrgeizigen Ziele muss eine ständige Richtlinie für unser Handeln sein.

Ich hoffe, dass die analytische Ausarbeitung der demografischen Struktur der Stadt, die von unserem Amt für Statistik durchgeführt wurde, für Sie von Interesse ist.

Dr. Angelo Gennaccaro  
Stadtrat für Statistik





---

## VORWORT ZUR 22. AUSGABE

Ziel der vorliegenden Auswertung der wichtigsten demografischen Daten Bozens ist es, Aufschluss über Phänomene und Trends zu geben, die das Wachstum sowie die Zusammensetzung der Bevölkerung von Bozen beeinflussen.

Diese reichen von der Geburtenentwicklung und Sterblichkeit über die Wanderungsbewegungen bis hin zu den Eheschließungen. Außerdem können Informationen zur Bevölkerungsstruktur (Geschlecht, Alter, Familienstand, Staatsbürgerschaft) sowie die Beschaffenheit der Haushalte und einige demografischen Merkmale der ausländischen Wohnbevölkerung unter die Lupe genommen werden.

Das Augenmerk ist in erster Linie auf die Entwicklung auf Gemeindeebene gerichtet, welche jedoch auch auf Stadtviertelebene Vergleichen unterzogen wird. Diese Vergleiche sind wichtig für eine generelle Stadtplanung.

Die hier enthaltenen Daten sind sowohl dem Melderegister der Gemeinde Bozen als auch der amtlichen Bevölkerungsstatistik entnommen. Diese beiden Datenquellen unterscheiden sich dahingehend leicht voneinander, dass sie zwei verschiedenen Erhebungen entspringen.

### **Zusätzlicher Hinweis:**

- Die Daten ab 2018 berücksichtigen die Ergebnisse der Dauerzählung der Bevölkerung.
- Die Korrekturvariable der Dauerzählung beeinflusst die Veränderung der Bevölkerung.
- Daten aus vorhergehenden Ausgaben, die von jenen in dieser Broschüre abweichen, sind hiermit als korrigiert anzusehen.
- Für Erklärungen der in den Tabellen aufscheinenden Begriffe und Indikatoren wird auf das Glossar verwiesen.
- Aus Gründen der besseren Lesbarkeit wurde die männliche Schreibweise verwendet. Die Ausführungen beziehen sich gleichermaßen auf weibliche und männliche Personen.
- Für Zahlen, die zwar von null verschieden sind, aber im Sinne der statistischen Geheimhaltung aufgrund ihrer Größe nicht zur Darstellung gebracht werden können, werden zwei Punkte (..) verwendet.
- In Allgemeinen ist ohne Rücksicht auf die Endsumme gerundet worden. Deshalb können sich bei der Summierung von Einzelangaben geringfügige Abweichungen in der Endsumme ergeben. Dies trifft insbesondere bei prozentuellen Verteilungen zu.
- Bei Vergleichen zu Südtirol werden die entsprechenden Daten den neuesten Veröffentlichungen des ASTAT (Landesinstitut für Statistik) entnommen.
- Jederzeit willkommen sind Kommentare und Vorschläge zur ständigen Verbesserung der vorliegenden Tabellensammlung.

# 1. DIE BEVÖLKERUNG DER STADT BOZEN IN KÜRZE

## 1.1. Die wichtigsten Daten des Jahres 2022 im Vergleich zum Vorjahr

	Stand am 31.12.2022	... und am 31.12.2021
Gesamteinwohnerzahl	106.107	106.601
Frauen	54.959	55.156
Männer	51.148	51.445

	Die Bewegungen 2022	... und 2021
Geburten	828	845
Todesfälle	1.203	1.269
Zuwanderungen	3.250	3.171
Abwanderungen	3.369	3.099
Einbürgerungen	594	666

	Indikatoren 2022	... und 2021
Geburtenrate	7,8	7,9
Sterberate	11,3	11,9
Geburtenbilanz	-375	-424
Wanderungssaldo	-119	72
Bevölkerungsveränderung	-494	-866

Tabelle 1.1: Indikatoren zur Bozner Wohnbevölkerung: 2021-2022

Indikator	Wert 2022	Wert 2021
Anteil der Wohnbevölkerung mit 65 Jahren und älter	23,9%	23,6%
Anteil der Wohnbevölkerung mit 75 Jahren und älter	13,6%	13,3%
Anteil der Wohnbevölkerung mit 85 Jahren und älter	4,2%	4,1%
Anteil der Minderjährigen	16,7%	16,9%
Anteil an Ausländern	14,8%	14,8%

Tabelle 1.2: Indikatoren zur Bozner Wohnbevölkerung: 2021-2022

Indikator	Wert 2022	Wert 2021
Prozentsatz von Einpersonenhaushalten	43,7%	43,0%
Prozentsatz von Haushalten mit Kindern	34,6%	35,0%
Prozentsatz der Paare mit Kindern	19,2%	19,4%
Prozentsatz von alleinerziehenden Müttern/Vätern mit Kindern bezogen auf alle Haushalte mit Kindern	44,4%	44,5%
Prozentsatz von Haushalten mit 1 Kind bezogen auf alle Haushalte mit Kindern	51,1%	51,2%

## 1.2. Trends in den letzten 10 Jahren

Tabelle 1.3: Entwicklung einiger Indikatoren der Bozner Wohnbevölkerung: 2013-2022

Indikator	2013	2014	2015	2016	2017	2018	2019	2020	2021	2022
Altersstrukturkoeffizient	161,4	161,9	162,4	164,4	166,0	167,0	169,0	170,1	171,1	174,6
Abhängigkeitskoeffizient	60,8	61,1	61,4	61,1	60,9	60,5	60,4	60,1	59,9	60,0
Bevölkerungsdichte (Einwohner/km <sup>2</sup> )	2.020	2.027	2.034	2.043	2.050	2.056	2.060	2.053	2.045	2.048
Anteil der Wohnbevölkerung mit 65 Jahren und älter	23,3	23,4	23,5	23,6	23,6	23,6	23,7	23,6	23,6	23,9
Anteil der Minderjährigen	17,3	17,4	17,4	17,3	17,2	17,1	17,1	17,0	16,9	16,7
Anteil an ausländischer Wohnbevölkerung	14,4	14,5	14,4	14,3	14,1	14,6	14,6	14,7	14,8	14,8
Anteil ausländischer Minderjähriger an allen Ausländern	22,5	22,2	21,7	20,4	19,7	20,0	20,3	20,5	20,1	19,9
Anteil ausländischer Minderjähriger an allen Minderjährigen	18,8	18,6	18,0	17,0	16,3	17,2	17,5	17,8	17,6	17,6
Prozentsatz von Einpersonenhaushalten	39,9	40,3	40,5	40,8	41,1	41,5	41,8	42,3	43,0	43,7
Prozentsatz von Haushalten mit Kindern	37,1	37,0	36,9	36,7	36,3	36,0	35,6	35,3	35,0	34,6
Prozentsatz von Haushalten mit 1 Kind an allen Haush. m. K.	54,5	54,1	53,3	52,8	52,7	52,2	51,9	51,5	51,2	51,1
Prozentsatz von Haushalten mit 3 Kindern an allen Haush. m. K.	7,8	8,1	8,3	8,5	8,6	8,9	9,0	9,0	9,4	9,4

Tabelle 1.4: Entwicklung der Wohnbevölkerung Bozens nach Stadtviertel 2013-2022. Stand am 31.12.

Stadtviertel	Absolute Werte									
	2013	2014	2015	2016	2017	2018	2019	2020	2021	2022
Zentrum-B. Boden-Rentsch	18.316	18.384	18.337	18.565	18.465	18.537	18.422	18.195	18.083	17.984
Oberau-Haslach	14.166	14.327	14.394	14.667	14.724	14.916	14.767	14.667	14.630	14.548
Europa-Neustift	16.213	16.251	16.259	16.370	16.330	16.375	16.334	16.208	16.061	15.949
Don Bosco	26.953	27.113	27.063	27.028	26.850	26.998	26.953	26.603	26.538	26.606
Gries-Quirein	30.299	30.308	30.587	30.600	31.146	31.295	31.883	32.295	32.405	32.105
Insgesamt	105.947	106.383	106.640	107.230	107.515	108.121	108.359	107.968	107.717	107.192

Tabelle 1.5: Prozentuelle Veränderung der Wohnbevölkerung Bozens in Bezug auf das Vorjahr nach Stadtviertel 2013-2022. Stand am 31.12.

Stadtviertel	Prozentuelle Verteilung									
	2013	2014	2015	2016	2017	2018	2019	2020	2021	2022
Zentrum-B. Boden-Rentsch	0,0	0,4	-0,3	1,2	-0,5	0,4	-0,6	-1,2	-0,6	-0,5
Oberau-Haslach	0,5	1,1	0,5	1,9	0,4	1,3	-1,0	-0,7	-0,3	-0,6
Europa-Neustift	0,2	0,2	0,0	0,7	-0,2	0,3	-0,3	-0,8	-0,9	-0,7
Don Bosco	0,0	0,6	-0,2	-0,1	-0,7	0,6	-0,2	-1,3	-0,2	0,3
Gries-Quirein	0,3	0,0	0,9	0,0	1,8	0,5	1,9	1,3	0,3	-0,9
Insgesamt	0,2	0,4	0,2	0,6	0,3	0,6	0,2	-0,4	-0,2	-0,5

Tabelle 1.6: Präsenz der Ausländer nach Stadtviertel 2013-2022. Stand am 31.12.

Stadtviertel	Absolute Werte									
	2013	2014	2015	2016	2017	2018	2019	2020	2021	2022
Zentrum-B. Boden-Rentsch	3.549	3.533	3.478	3.661	3.478	3.688	3.650	3.708	3.789	3.735
Oberau-Haslach	2.605	2.693	2.686	2.774	2.875	3.075	3.027	2.994	2.991	2.926
Europa-Neustift	2.471	2.528	2.545	2.625	2.579	2.645	2.695	2.679	2.647	2.622
Don Bosco	2.900	2.817	2.658	2.558	2.398	2.486	2.503	2.477	2.417	2.434
Gries-Quirein	3.799	3.888	4.013	3.867	3.917	4.012	4.047	4.077	4.130	4.101
Insgesamt	15.324	15.459	15.380	15.485	15.247	15.906	15.922	15.935	15.974	15.818

Tabelle 1.7: Anteil der Ausländer an der Gesamtbevölkerung nach Stadtviertel 2013-2022. Stand am 31.12.

Stadtviertel	Prozentuelle Verteilung									
	2013	2014	2015	2016	2017	2018	2019	2020	2021	2022
Zentrum-B. Boden-Rentsch	19,4	19,2	19,0	19,7	18,8	19,9	19,8	20,4	21,0	20,8
Oberau-Haslach	18,4	18,8	18,7	18,9	19,5	20,6	20,5	20,4	20,4	20,1
Europa-Neustift	15,2	15,6	15,7	16,0	15,8	16,2	16,5	16,5	16,5	16,4
Don Bosco	10,8	10,4	9,8	9,5	8,9	9,2	9,3	9,3	9,1	9,1
Gries-Quirein	12,5	12,8	13,1	12,6	12,6	12,8	12,7	12,6	12,7	12,8
Insgesamt	14,5	14,5	14,4	14,4	14,2	14,7	14,7	14,8	14,8	14,8

Tabelle 1.8: Entwicklung der Haushalte in Bozen nach Stadtviertel 2013-2022. Stand am 31.12.

Stadtviertel	Absolute Werte									
	2013	2014	2015	2016	2017	2018	2019	2020	2021	2022
Zentrum-B. Boden-Rentsch	8.692	8.763	8.720	8.781	8.893	8.935	8.960	8.952	8.963	9.026
Oberau-Haslach	6.296	6.346	6.369	6.387	6.389	6.398	6.391	6.386	6.418	6.448
Europa-Neustift	7.994	8.000	7.981	8.044	8.031	8.036	8.041	8.009	7.996	7.992
Don Bosco	11.062	11.211	11.228	11.221	11.234	11.337	11.325	11.295	11.285	11.377
Gries-Quirein	14.414	14.385	14.469	14.485	14.673	14.757	15.088	15.300	15.436	15.516
Insgesamt	48.458	48.705	48.767	48.918	49.220	49.463	49.805	49.942	50.098	50.359

Tabelle 1.9: Prozentuelle Veränderung der Haushalte in Bozen in Bezug auf das Vorjahr nach Stadtviertel 2013-2022. Stand am 31.12.

Stadtviertel	Prozentuelle Veränderung									
	2013	2014	2015	2016	2017	2018	2019	2020	2021	2022
Zentrum-B. Boden-Rentsch	-0,7	0,8	-0,5	0,7	1,3	0,5	0,3	-0,1	0,1	0,7
Oberau-Haslach	-0,7	0,8	0,4	0,3	0,0	0,1	-0,1	-0,1	0,5	0,5
Europa-Neustift	-0,4	0,1	-0,2	0,8	-0,2	0,1	0,1	-0,4	-0,2	-0,1
Don Bosco	0,0	1,3	0,2	-0,1	0,1	0,9	-0,1	-0,3	-0,1	0,8
Gries-Quirein	-0,2	-0,2	0,6	0,1	1,3	0,6	2,2	1,4	0,9	0,5
Insgesamt	-0,3	0,5	0,1	0,3	0,6	0,5	0,7	0,3	0,3	0,5

## 2. STRUKTUR UND ENTWICKLUNG DER BEVÖLKERUNG IN BOZEN 2022

### 2.1. Aktueller Stand

Am 31.12.2022 waren laut amtlicher Bevölkerungsstatistik 106.107 Personen in Bozen ansässig, davon 54.959 Frauen (51,8%) und 51.148 Männer (48,2%).

Der Anteil der Einwohner der Stadt Bozen an der Gesamtbevölkerung Südtirols beträgt 19,9%.

Die Frauen stellen außer im Stadtviertel Oberau-Haslach den stärkeren Bevölkerungsanteil dar: dort erreichen die Männer, wie auch bereits in den letzten Jahren, die Mehrheit.

Graf. 2.1: Weibliche Wohnbevölkerung

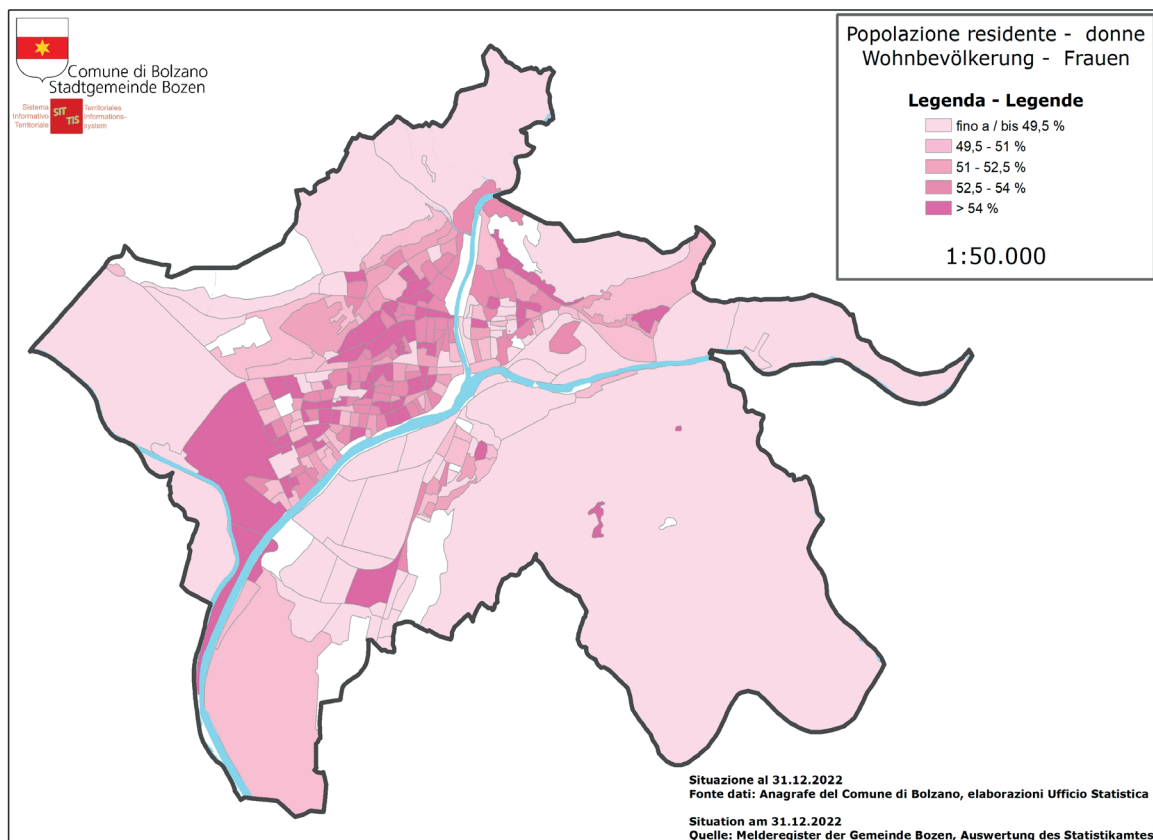

Das dritte Jahr in Folge ist ein Rückgang der Bevölkerung zu verzeichnen: im Jahr 2022 hat die Bevölkerung um 494 Personen abgenommen (-0,5%).

*N.B.: Laut Melderegister der Stadt Bozen belief sich die eingetragene Bevölkerung am 31.12.2022 auf 107.192 Personen und 50.359 Haushalten. Der Unterschied zur offiziellen Statistik ist als normal zu betrachten, da es sich um verschiedene Datenquellen handelt. Andererseits ist das Meldeamtsregister die einzige Quelle für die Analyse der Bevölkerungsstruktur auf Stadtviertelebene, nach Geschlecht, Altersstufen, Familienstand, Verwandtschaftsverhältnissen sowie Staatsbürgerschaft.*

## 2.2. Die Bevölkerung auf Stadtviertelebene

### 2.2.1. Anzahl der Bewohner und Bevölkerungsdichte

Das am stärksten bewohnte Stadtviertel ist Gries-Quirein, wo 32.105 Personen (das sind 30,0% aller Bozner Einwohner) leben. Es folgen der Reihe nach Don Bosco (26.606), Zentrum-Bozner Boden-Rentsch (17.984), Europa-Neustift (15.949) und Oberau-Haslach (14.548). Don-Bosco ist das einzige Stadtviertel, das 2022 im Vergleich zu 2021 einen Bevölkerungszuwachs verzeichnete, der hauptsächlich auf neue Siedlungen zurückzuführen ist.

Die Bevölkerungsdichte in der Stadt beträgt etwas mehr als 2.000 Einwohner je km<sup>2</sup>.

Am dichtesten besiedelt ist und bleibt das Stadtviertel Europa-Neustift, wo 190 Personen auf einem Hektar konzentriert leben. Das Stadtviertel mit der geringsten Dichte ist Zentrum-Bozner Boden-Rentsch, mit 8 Einwohnern pro Hektar (Tabelle 2.2), wobei diesbezüglich festzuhalten ist, dass dieses Stadtviertel auch die umfangreiche Kohlerer Waldgegend mit einbezieht.

Graf. 2.2: Bevölkerungsdichte je ha



Tabelle 2.1: Wohnbevölkerung am 31.12.2022 nach Geschlecht und Stadtviertel – Absolute Werte und Prozentuelle Verteilung

Stadtviertel	Geschlecht		Insgesamt
	Männer	Frauen	
Zentrum-B.Boden-Rentsch	8.826	9.158	17.984
Oberau-Haslach	7.422	7.126	14.548
Europa-Neustift	7.376	8.573	15.949
Don Bosco	12.607	13.999	26.606
Gries-Quirein	15.298	16.807	32.105
Insgesamt	51.529	55.663	107.192

Stadtviertel	Geschlecht		Insgesamt
	Männer	Frauen	
Zentrum-B.Boden-Rentsch	49,1	50,9	100
Oberau-Haslach	51,0	49,0	100
Europa-Neustift	46,2	53,8	100
Don Bosco	47,4	52,6	100
Gries-Quirein	47,6	52,4	100
Insgesamt	48,1	51,9	100

Tabelle 2.2: Bevölkerungsdichte der Bozner Stadtviertel – zum 31.12.2022

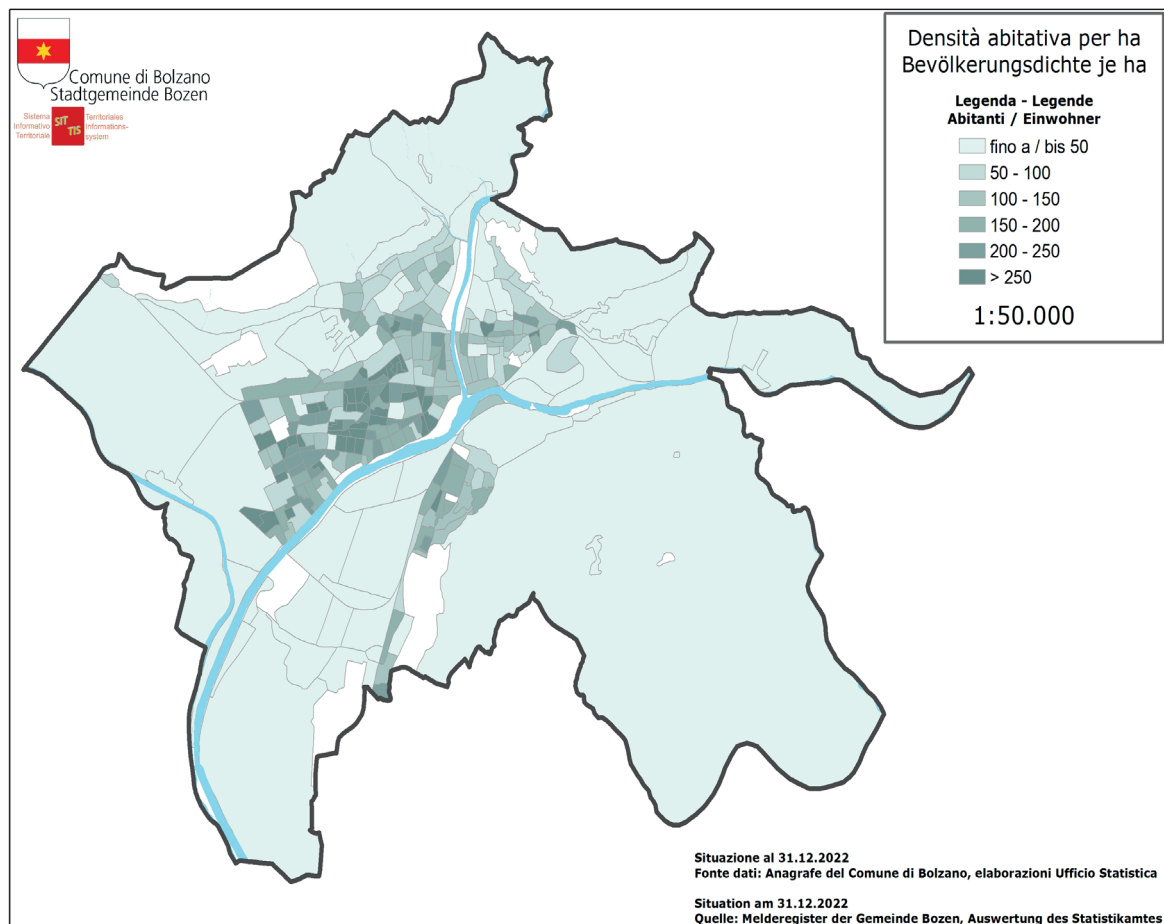
Stadtviertel	Fläche km <sup>2</sup>	Wohn- bevölkerung	Einwohner je km <sup>2</sup>	Einwohner je ha
Zentrum-B.Boden-Rentsch	22,81	17.984	788	8
Oberau-Haslach	10,92	14.548	1.332	13
Europa-Neustift	0,84	15.949	18.987	190
Don Bosco	4,28	26.606	6.216	62
Gries-Quirein	13,46	32.105	2.385	24
Insgesamt	52,34	107.192	2.048	20



Graf. 2.3: Verteilung der Wohnbevölkerung auf die Stadtviertel zum 31.12.2022

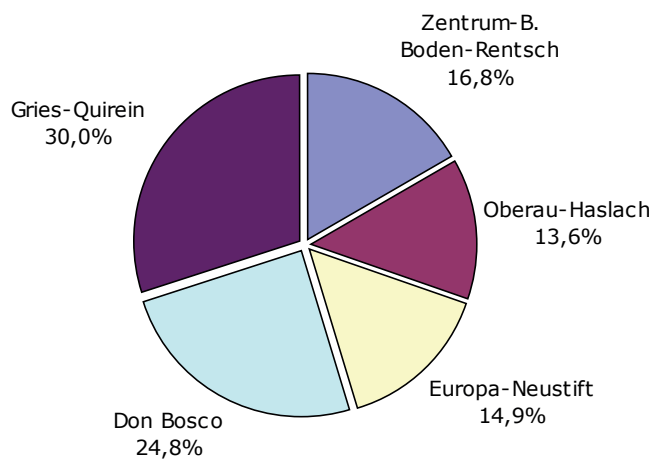

### 2.2.2. Geburtenbilanz

2022 wurden 828 Lebendgeborene ins Melderegister der Gemeinde Bozen eingetragen, das sind 17 Geburten weniger als im Vorjahr (-2,0%). Die entsprechende Geburtenrate steht damit bei 7,8 Lebendgeborenen je 1.000 Einwohner, und ist somit gegenüber dem Vorjahr rückläufig (7,9 Lebendgeborene je 1.000 Einwohner).

Von den 828 Neugeborenen sind 423 Mädchen (51,1%) und 405 Buben (48,9%).

Tabelle 2.3: Ansässige Neugeborene nach Altersklasse und Familienstand der Mütter – zum 31.12.2022

Altersklassen	Familienstand			Insgesamt
	Ledig	Verheiratet	Verwitwet/Geschieden/In Lebenspartnerschaft	
15-19	3	3	0	6
20-24	33	19	1	53
25-29	83	81	3	167
30-34	113	163	4	280
35-39	70	113	10	193
40 e oltre	26	55	6	87
<b>Insgesamt</b>	<b>328</b>	<b>434</b>	<b>24</b>	<b>786*</b>
<b>Durchschnittsalter</b>	<b>31,9</b>	<b>33,1</b>	<b>31,9</b>	<b>32,6</b>

\* Die Daten unterscheiden sich leicht mit der offiziellen Statistik, da es sich um verschiedenen Datenquellen handelt und die Mütter von Neugeborenen nicht immer in den Melderegistern erfasst wurden.

Im Jahr 2022 wurden insgesamt 551 verschiedene Vornamen vergeben, davon 266 männliche und 285 weibliche.

Tabelle 2.4: Die häufigsten Vornamen der im Jahr 2022 Geborenen

Mädchen				Buben			
Rang	Name	Häufigkeit	%	Rang	Name	Häufigkeit	%
1	AURORA	10	2,4	1	LEONARDO	9	2,3
2	EMMA	9	2,2	2	GABRIEL	7	1,8
3	CAMILLA	8	2,0	3	GABRIELE	6	1,5
3	NORA	8	2,0	3	NATHAN	6	1,5
4	SARA	6	1,5	4	NICOLÒ	5	1,3
4	ANNA	6	1,5	4	EDOARDO	5	1,3
5	ISABEL	5	1,2	4	FABIAN	5	1,3
5	VITTORIA	5	1,2	4	ENEA	5	1,3
6	LUNA	4	1,0	5	MATTHIAS	4	1,0
6	LENA	4	1,0	5	RAYAN	4	1,0
5	BEATRICE	4	1,0	5	NICOLAS	4	1,0
5	CHLOE	4	1,0	5	ELIA	4	1,0
5	SOFIA	4	1,0	5	THEO	4	1,0
5	SOPHIA	4	1,0	5	ALEX	4	1,0
6	GAIA	4	1,0	5	ADAM	4	1,0
6	REBECCA	4	1,0	5	TOMMASO	4	1,0
6	ALICE	4	1,0	5	LORENZO	4	1,0

Im Jahr 2022 verstarben 1.203 Bozner Bürger, das sind 66 weniger als 2021 (-5,2%). 588 der Verstorbenen waren Männer und 615 Frauen. Das entspricht einer Sterberate von 11,3 Todesfällen je 1.000 Einwohner, im Jahr 2021 war sie höher mit 11,9 Todesfällen je 1.000 Einwohner.

Auch im Jahr 2022 bleibt die Geburtenbilanz, das heißt die Differenz zwischen Geburten und Todesfällen, mit -375 Einheiten (-3,5 je 1.000 Einwohner) deutlich negativ. Gegenüber 2019, mit einem Wert von -197, hat sich die Geburtenbilanz fast verdoppelt.

Graf. 2.4: Geburtenrate und Sterberate je 1.000 Einwohner - 1950-2022

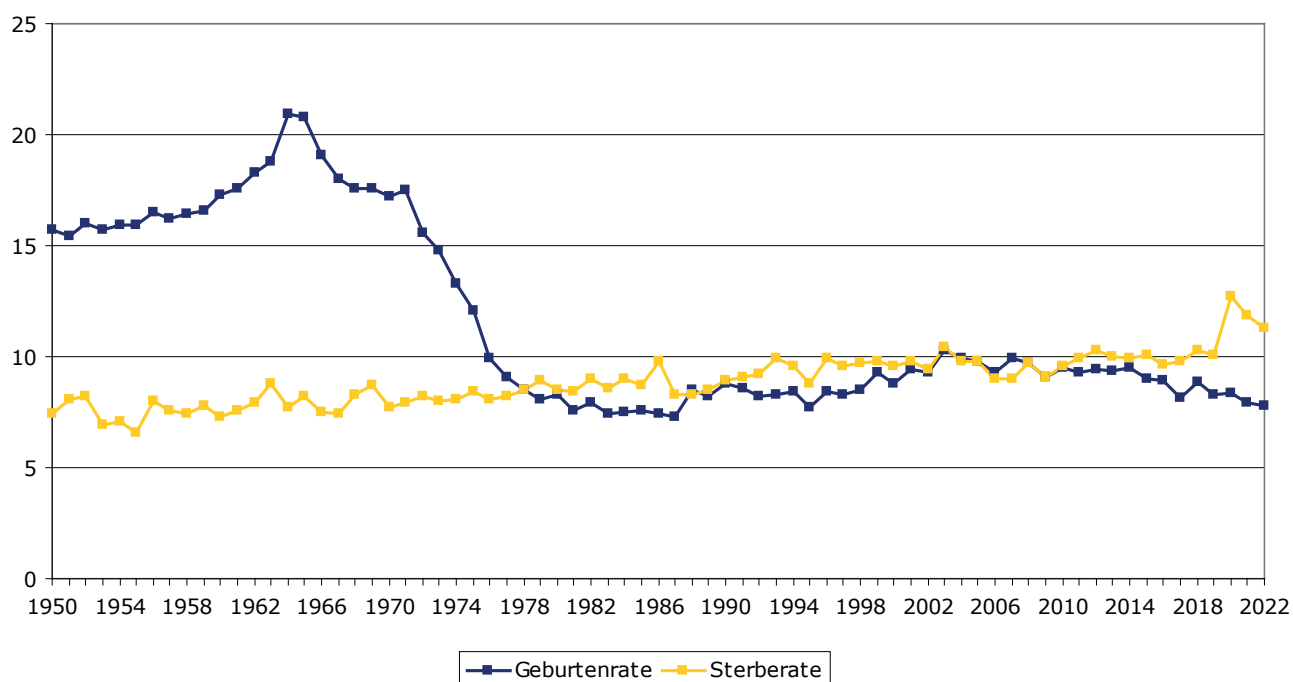

### 2.2.3. Wanderungssaldo

2022 sind 3.250 Personen nach Bozen zugewandert, das sind 79 Personen (2,5%) mehr als im Jahr zuvor.

Auch die Abwanderungen haben im Vergleich zu 2021 zugenommen (+8,7%). Im Jahr 2022 verließen insgesamt 3.369 Personen die Stadt.

Der Wanderungssaldo, der sich aus der Differenz zwischen Zu- und Abwanderungen ergibt, betrug zu Jahresende -119 Personen, im Jahr 2021 waren es +72 Personen.

Zum ersten Mal seit den 1990er Jahren ist der Wanderungssaldo negativ: der letzte negative Wanderungssaldo wurde 1995 verzeichnet, mit -367 Einheiten. Zusammen mit der negativen Geburtenbilanz verursachte er somit einen Bevölkerungsrückgang für das dritte Jahr in Folge.

Graf. 2.5: Wanderungssaldo: 1943-2022

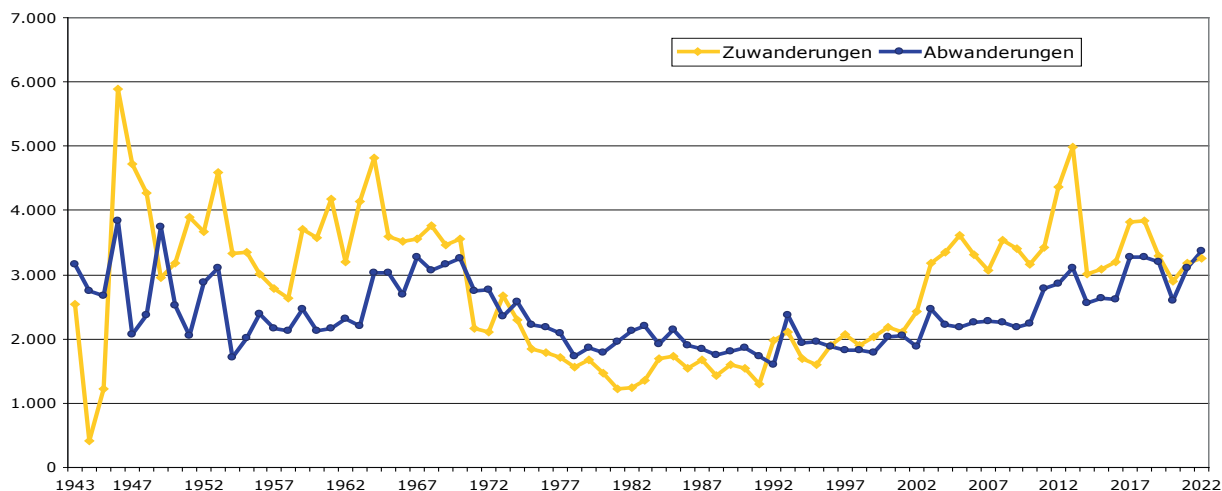

Zum Thema der Abwanderungen bzw. deren Auswirkungen auf die effektive Anzahl der Einwohner erscheint es von Nutzen hervorzuheben, dass von all jenen, welche ihren Wohnsitz von Bozen in eine andere Gemeinde Südtirols verlegen, fast die Hälfte nun in angrenzenden Gemeinden wohnt; vielfach handelt es sich dabei eher um einfache Wohnsitzverlegungen auf der Suche nach besseren Wohnbedingungen, wobei die meisten dieser „Abwanderer“ den Schwerpunkt ihrer Interessen (Arbeit, Schule, diverse Dienste, soziale Bindungen) weiterhin in Bozen beibehalten und demzufolge in vieler Beziehung weiter hier präsent sind, auch wenn sie von den Statistiken nicht mehr als Einwohner Bozens geführt werden.

Tabella 2.5: Wohnsitzänderungen innerhalb der Gemeinde im Jahr 2022

Herkunftsstadtviertel	Neues Stadtviertel					Insgesamt
	Zentrum-B. Boden-Rentsch	Oberau-Haslach	Europa-Neustift	Don Bosco	Gries-Quirein	
Zentrum-B. Boden-Rentsch	437	114	97	116	208	972
Oberau-Haslach	80	241	71	124	109	625
Europa-Neustift	75	72	227	202	169	745
Don Bosco	71	87	125	441	143	867
Gries-Quirein	188	106	194	233	801	1.522
<b>Insgesamt</b>	<b>851</b>	<b>620</b>	<b>714</b>	<b>1.116</b>	<b>1.430</b>	<b>4.731</b>

Interessant ist auch die Tatsache, dass im Jahr 2022 insgesamt 4.731 Personen ihren Wohnsitz innerhalb der Gemeinde verlegt haben: in den Stadtvierteln Zentrum-B. Boden-Rentsch, Gries-Quirein und Don Bosco ist fast die Hälfte davon in ihrem ursprünglichen Stadtviertel geblieben, dagegen neigten die Einwohner der anderen Stadtviertel eher dazu, in andere Zonen zu ziehen, am ehesten nach Gries-Quirein und Don Bosco mit 53,8% der gesamten Umzüge.

Graf. 2.6: Zuwanderungen und Abwanderungen von bzw. in nahegelegene Gemeinden - 2021

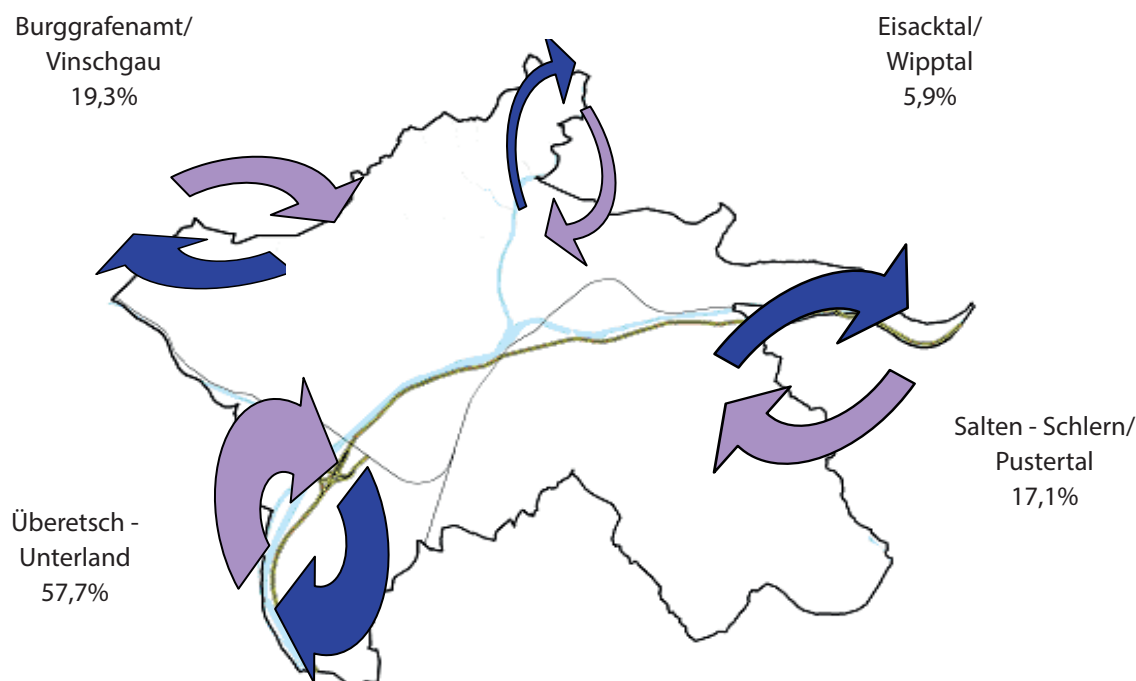

#### 2.2.4. Bevölkerung nach Alter

Tabelle 2.6: Wohnbevölkerung am 31.12.2022 nach Alter und Geschlecht

Geburts-jahr	Alter (Jahre)	Geschlecht		Insge-samt
		Männer	Frauen	
2022	<1	396	411	807
2021	1	427	421	848
2020	2	452	429	881
2019	3	499	424	923
2018	4	483	461	944
2017	5	475	429	904
2016	6	509	477	986
2015	7	508	476	984
2014	8	525	528	1.053
2013	9	525	463	988
2012	10	543	500	1.043
2011	11	519	527	1.046
2010	12	553	502	1.055
2009	13	554	509	1.063
2008	14	565	556	1.121
2007	15	593	513	1.106
2006	16	510	531	1.041
2005	17	593	508	1.101
2004	18	610	536	1.146
2003	19	606	559	1.165

Geburts-jahr	Alter (Jahre)	Geschlecht		Insge-samt
		Männer	Frauen	
2002	20	598	502	1.100
2001	21	602	511	1.113
2000	22	547	550	1.097
1999	23	611	554	1.165
1998	24	593	551	1.144
1997	25	608	524	1.132
1996	26	609	589	1.198
1995	27	577	538	1.115
1994	28	623	626	1.249
1993	29	603	586	1.189
1992	30	618	540	1.158
1991	31	645	572	1.217
1990	32	675	585	1.260
1989	33	650	598	1.248
1988	34	631	605	1.236
1987	35	562	586	1.148
1986	36	584	595	1.179
1985	37	600	585	1.185
1984	38	570	646	1.216
1983	39	639	603	1.242

Tabelle 2.6 (Fortsetzung): Wohnbevölkerung am 31.12.2022 nach Alter und Geschlecht

Geburts-jahr	Alter (Jahre)	Geschlecht		Insgesamt
		Männer	Frauen	
1982	40	605	617	1.222
1981	41	654	630	1.284
1980	42	637	656	1.293
1979	43	623	641	1.264
1978	44	635	667	1.302
1977	45	663	695	1.358
1976	46	694	728	1.422
1975	47	728	764	1.492
1974	48	783	801	1.584
1973	49	719	846	1.565
1972	50	826	883	1.709
1971	51	845	916	1.761
1970	52	829	840	1.669
1969	53	878	880	1.758
1968	54	830	825	1.655
1967	55	781	893	1.674
1966	56	836	917	1.753
1965	57	867	912	1.779
1964	58	870	894	1.764
1963	59	704	865	1.569
1962	60	724	813	1.537
1961	61	684	739	1.423
1960	62	645	704	1.349
1959	63	635	717	1.352
1958	64	596	696	1.292
1957	65	544	711	1.255
1956	66	556	635	1.191
1955	67	517	626	1.143
1954	68	518	575	1.093
1953	69	475	580	1.055
1952	70	435	598	1.033
1951	71	452	568	1.020
1950	72	413	614	1.027
1949	73	473	582	1.055
1948	74	503	636	1.139
1947	75	483	692	1.175
1946	76	519	757	1.276
1945	77	398	498	896
1944	78	401	613	1.014
1943	79	414	594	1.008
1942	80	428	571	999
1941	81	449	582	1.031
1940	82	404	563	967
1939	83	376	546	922
1938	84	327	481	808
1937	85	299	376	675
1936	86	240	367	607
1935	87	184	342	526
1934	88	193	326	519
1933	89	139	298	437
1932	90	144	232	376
1931	91	96	216	312
1930	92	85	171	256
1929	93	45	149	194
1928	94	47	111	158
1927	95	24	79	103
1926	96	29	55	84
1925	97	15	52	67
1924	98	12	36	48
1923	99	6	36	42
1922	100	2	20	22
1921	101	1	12	13
1920	102	1	9	10
1919	103	0	5	5
1918	104	1	2	3
1916	106	0	1	1
1914	108	0	1	1
Insgesamt		51.529	55.663	107.192

Graf. 2.7: Männer und Frauen nach Geburtsjahr - 31.12.2022

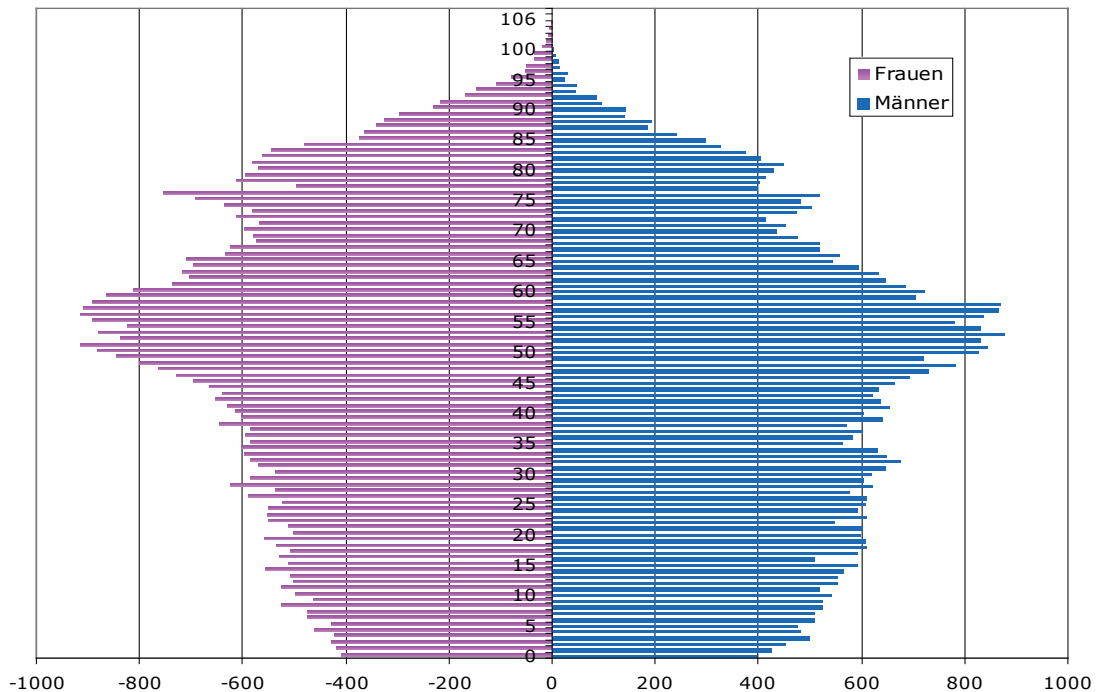

Das Durchschnittsalter der Bozner Einwohner steigt weiter leicht an und liegt auch heuer bei über 45 Jahren: durchschnittlich 45,2 Jahre, mit 43,2 Jahren für die Männer und 47,0 Jahren für die Frauen.

Die Ausländer prägen dank ihres überwiegend jugendlichen Alters in erheblichem Maße das Durchschnittsalter der Bozner Bevölkerung: das Durchschnittsalter der 15.818 im Meldeamt eingetragenen Ausländer steht bei 35,8 Jahren, gegenüber den 46,8 Jahren der Bürger italienischer Staatsbürgerschaft und den 45,2 Jahren der gesamten Bevölkerung der Stadt Bozen (darin eingeschlossen auch die ausländische Bevölkerung selbst).

Der Anteil der Personen im Alter von 65 Jahren und darüber an der Gesamtanzahl der Einwohner Bozens beträgt 23,9% (Tabelle 2.11). Dies bedeutet, dass beinahe eine Person auf vier über 65 Jahre alt ist. 55 Einwohner Bozens sind 100 Jahre oder älter, davon nur 5 Männer.

Die Senioren von Bozen sind folgendermaßen auf die Stadtviertel verteilt: das „älteste“ Stadtviertel ist Europa-Neustift, mit einem Seniorenanteil von 28,4% von über 65-Jährigen und 17,0% von über 75-Jährigen; es folgen Don Bosco mit Werten von 24,8% bzw. 13,9% und Gries-Querein mit Werten von 23,8% bzw. 14,0%. In den Stadtvierteln Oberau-Haslach und Zentrum-Bozner Boden-Rentsch liegt der Anteil der über 65-Jährigen und der über 75-Jährigen unter dem Gemeindedurchschnitt.

Das „jüngste“ Stadtviertel hingegen ist Oberau-Haslach, mit einem Durchschnittsalter von 43,3 Jahren im Vergleich z.B. zu den 47,6 Jahren im Stadtviertel Europa-Neustift (Tabelle 2.7).

Tabelle 2.7: Wohnbevölkerung am 31.12.2022 nach Durchschnittsalter, Geschlecht und Stadtviertel

### INSGESAMT

Stadtviertel	Mittelwert	Anzahl Einwohner
Zentrum-B. Boden-Rentsch	44,20	17.984
Oberau-Haslach	43,34	14.548
Europa-Neustift	47,63	15.949
Don Bosco	45,08	26.606
Gries-Quirein	45,40	32.105
Insgesamt	45,17	107.192

### MÄNNER

Stadtviertel	Mittelwert	Anzahl Einwohner
Zentrum-B. Boden-Rentsch	42,43	8.826
Oberau-Haslach	42,11	7.422
Europa-Neustift	45,23	7.376
Don Bosco	43,22	12.607
Gries-Quirein	43,34	15.298
Insgesamt	43,25	51.529

### FRAUEN

Stadtviertel	Mittelwert	Anzahl Einwohner
Zentrum-B. Boden-Rentsch	45,91	9.158
Oberau-Haslach	44,61	7.126
Europa-Neustift	49,70	8.573
Don Bosco	46,75	13.999
Gries-Quirein	47,28	16.807
Insgesamt	46,95	55.663



Graf. 2.8: Wohnbevölkerung am 31.12.2022 nach Altersklasse und Geschlecht

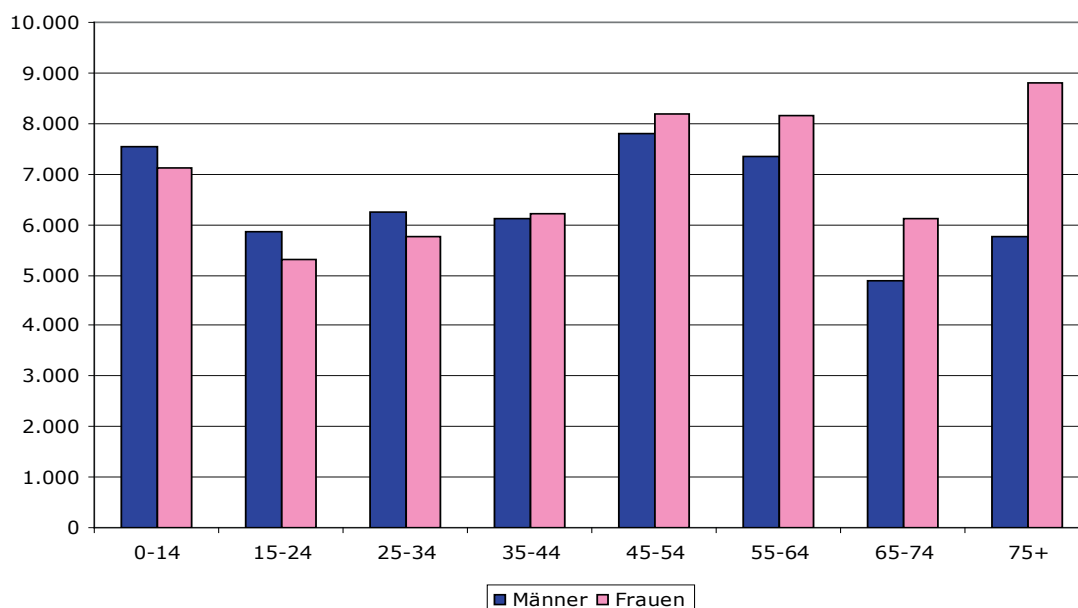

Der Altersstrukturkoeffizient, der das Verhältnis zwischen den Senioren (65 Jahre und mehr) und den Jugendlichen bis 14 Jahren misst und den Alterungsgrad der Bevölkerung angibt, hat auch im Jahr 2022 zugenommen und einen Wert von 174,6 erreicht (im 2021 war es 171,1). Das bedeutet, dass durchschnittlich auf 100 Jugendliche 174 Senioren kommen.

Besonderes Ungleichgewicht zwischen Senioren und jungen Menschen herrscht im Stadtviertel Europa-Neustift, mit einem Altersstrukturkoeffizienten von 229,5 (223,9 im Jahr 2021). Auch in Gries-Quirein hat der Altersstrukturkoeffizient leicht zugenommen, von 174,6 im Jahr 2021 auf 175,9 im Jahr 2022. Er liegt aber immerhin über dem Gemeindedurchschnitt, während die entsprechenden Werte von Don Bosco, vom Zentrum-Bozner Boden-Rentsch und von Oberau-Haslach darunter liegen.

Graf.2.9: Altersstrukturkoeffizient nach Stadtviertel am 31.12.2022

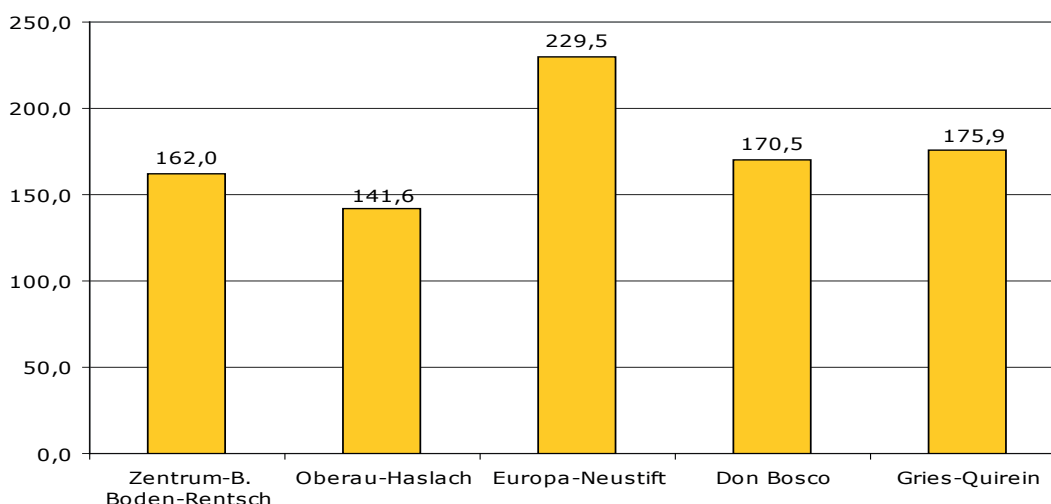

Graf. 2.10: Altersstrukturkoeffizient



Tabelle 2.8: Altersstrukturkoeffizient nach Stadtviertel: 2013-2022

Stadt- viertel	Altersstrukturkoeffizient									
	2013	2014	2015	2016	2017	2018	2019	2020	2021	2022
Zentrum-B. Boden-Rentsch	145,8	146,1	147,2	147,3	149,3	150,5	154,9	158,1	159,3	162,0
Oberau- Haslach	127,4	128,3	127,5	128,4	132,8	131,4	136,1	138,7	139,5	141,6
Europa- Neustift	238,1	232,7	223,9	224,8	222,1	221,4	225,4	226,4	223,9	229,5
Don Bosco	136,7	138,6	141,5	144,9	151,2	153,7	155,6	159,2	164,5	170,5
Gries-Quirein	178,9	180,7	182,6	185,5	180,6	182,3	179,9	176,0	174,6	175,9
Insgesamt	161,4	161,9	162,4	164,4	166,0	167,0	169,0	170,1	171,1	174,6

Ein ähnliches Bild ergibt sich auch für den Austauschindex: im Gemeindedurchschnitt stehen 100 Personen, die ins Berufsleben einsteigen (15-19 Jahre), 125,1 Personen gegenüber, welche hingegen aus dem Arbeitsleben ausscheiden (60-64 Jahre). Ähnlich auch die Situation beim demografischen Abhängigkeitsindex, der bei 60,0 steht und im Vergleich zu 2021 mit 59,9 leicht zugenommen hat, was heißt, dass 60 sich im nicht erwerbsfähigen Alter (0-14 Jahre bzw. 65 Jahre und mehr) befindlichen Personen 100 Personen gegenüber stehen, die hingegen im erwerbsfähigen Alter sind (15-64 Jahre).

Die Stadtviertel Europa-Neustift und Zentrum-B.Boden-Rentsch weisen für den Austauschindex weit höhere Werte als der Gemeindedurchschnitt auf (151,9 bzw. 148,9 Personen im Ausstieg aus dem Berufsleben auf 100, die ins Berufsleben einsteigen), das Stadtviertel Gries-Quirein liegt mit 136,6 leicht darüber, während Oberau-Haslach (111,6) und Don Bosco mit einem Wert von 98,4 unter dem städtischen Durchschnitt liegen.

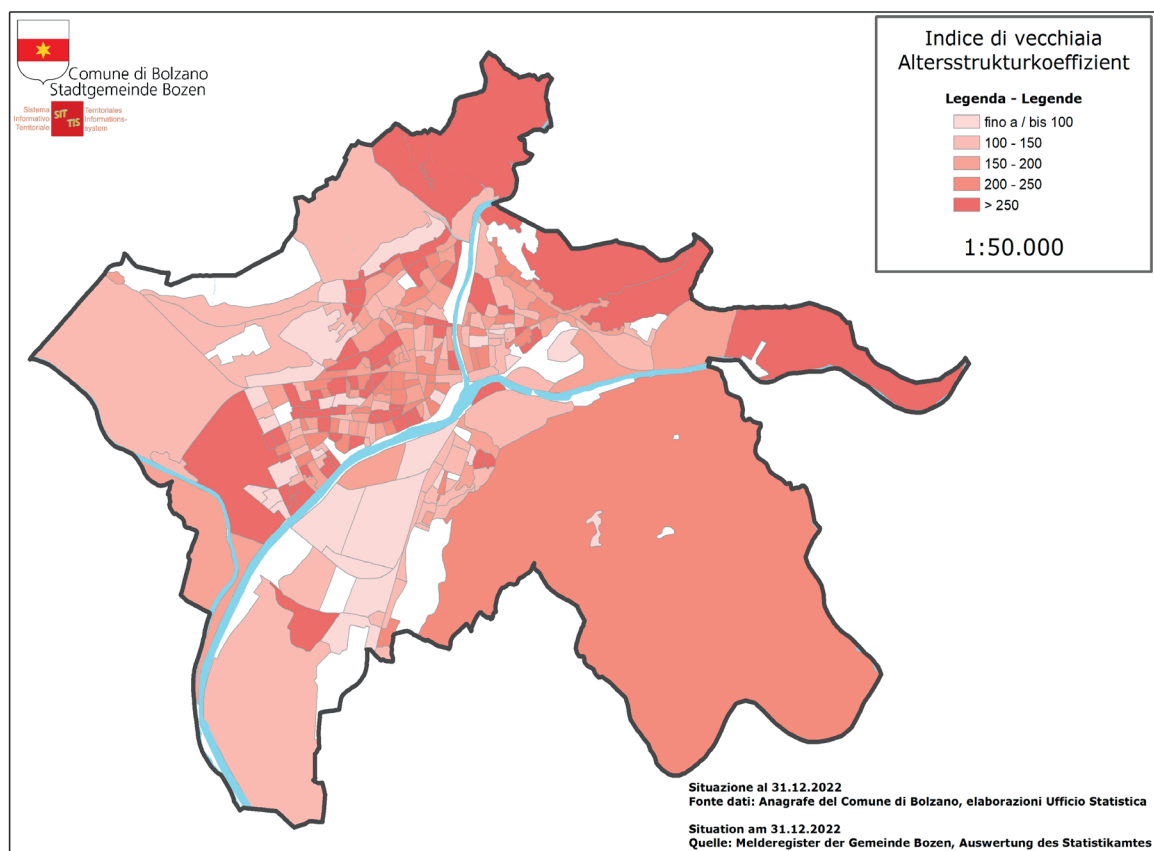
Tabelle 2.9: Austauschindex nach Stadtviertel: 2013-2022

Stadtviertel	Austauschindex									
	2013	2014	2015	2016	2017	2018	2019	2020	2021	2022
Zentrum-B. Boden-Rentsch	115,7	116,5	118,9	119,2	127,3	138,1	143,1	148,5	143,1	148,9
Oberau-Haslach	124,5	117,7	122,3	113,9	108,4	101,8	105,9	103,5	115,6	111,6
Europa-Neustift	131,7	133,1	129,2	122,4	134,4	139,5	140,5	148,8	150,3	151,9
Don Bosco	107,9	103,2	101,2	100,6	97,4	98,7	99,1	99,5	99,4	98,4
Gries-Quirein	116,1	113,9	108,1	113,2	116,0	116,7	119,7	122,7	126,5	136,6
Insgesamt	116,8	114,3	112,4	111,9	113,8	115,5	118,0	120,2	122,4	125,1

Europa-Neustift und Don Bosco haben einen höheren Abhängigkeitskoeffizienten als den Gemeindedurchschnitt von 60,0 aufzuweisen: 68,9 bzw. 64,7 Personen im nichterwerbsfähigen Alter (0-14 Jahre bzw. 65 Jahre und älter) kommen auf 100 potentiell erwerbstätige Personen (15-64 Jahre).

Tabelle 2.10: Abhängigkeitskoeffizient nach Stadtviertel: 2013-2022

Stadtviertel	Abhängigkeitskoeffizient									
	2013	2014	2015	2016	2017	2018	2019	2020	2021	2022
Zentrum-B. Boden-Rentsch	50,9	51,0	52,0	51,5	51,5	51,5	51,7	52,0	52,8	53,4
Oberau-Haslach	55,1	55,5	55,3	54,5	54,0	53,3	53,4	53,6	52,5	52,5
Europa-Neustift	70,3	70,3	70,7	70,1	70,2	70,0	69,1	68,9	68,6	68,9
Don Bosco	64,6	65,4	66,0	66,5	66,6	66,0	65,8	65,0	65,3	64,7
Gries-Quirein	61,8	62,0	61,6	61,4	60,9	60,6	60,3	59,7	59,2	59,5
Insgesamt	60,8	61,1	61,4	61,1	60,9	60,5	60,4	60,1	59,9	60,0

Was das numerische Verhältnis zwischen Frauen und Männern betrifft, so überwiegen letztere in den unteren Altersstufen, vor allem bei den Jugendlichen, während dieses Verhältnis ab den mittleren Altersstufen (35 Jahre und darüber) zu Gunsten der Frauen umschlägt und diese unter der Bevölkerung über 75 Jahren mit 60,4% eine klare Überzahl erlangen. Dieses Phänomen findet sich in allen Stadtvierteln.

Insgesamt stellen die über 75-Jährigen 13,6% der Gesamtbevölkerung Bozens; im Jahr 2021 lag der Wert bei 13,3%.

Das Stadtviertel mit dem größten Anteil von über 75-Jährigen ist Europa-Neustift mit 17,0%, gefolgt von Gries-Quirein mit 14,0% und Don Bosco mit 13,9%; Zentrum-Bozner Boden-Rentsch und Oberau-Haslach sind die einzigen Viertel, die unter dem Gemeindedurchschnitt liegen.

Graf. 2.11: Prozentueller Anteil der Wohnbevölkerung mit mehr als 64 Jahren



Tabelle 2.11: Wohnbevölkerung am 31.12.2022 nach großen Altersklassen, Geschlecht und Stadtviertel  
Absolute Werte

## INSGESAMT

Stadtviertel	Altersklassen			Insgesamt
	0–14	15–64	65 u. mehr	
Zentrum-B.Boden-Rentsch	2.390	11.723	3.871	17.984
Oberau-Haslach	2.073	9.540	2.935	14.548
Europa-Neustift	1.975	9.441	4.533	15.949
Don Bosco	3.865	16.152	6.589	26.606
Gries-Quirein	4.343	20.124	7.638	32.105
Insgesamt	14.646	66.980	25.566	107.192

## MÄNNER

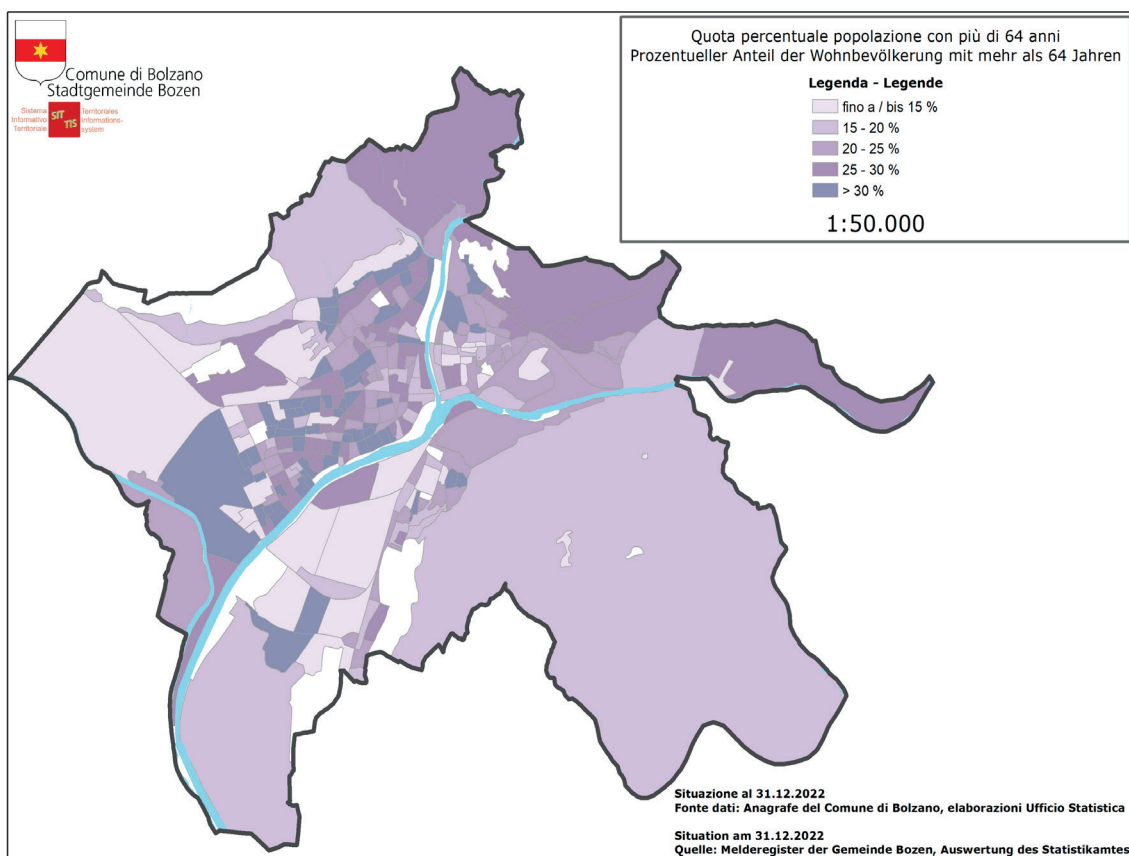
Stadtviertel	Altersklassen			Insgesamt
	0–14	15–64	65 u. mehr	
Zentrum-B.Boden-Rentsch	1.240	5.946	1.640	8.826
Oberau-Haslach	1.060	5.057	1.305	7.422
Europa-Neustift	1.025	4.535	1.816	7.376
Don Bosco	1.967	7.887	2.753	12.607
Gries-Quirein	2.241	9.923	3.134	15.298
Insgesamt	7.533	33.348	10.648	51.529

## FRAUEN

Stadtviertel	Altersklassen			Insgesamt
	0–14	15–64	65 u. mehr	
Zentrum-B.Boden-Rentsch	1.150	5.777	2.231	9.158
Oberau-Haslach	1.013	4.483	1.630	7.126
Europa-Neustift	950	4.906	2.717	8.573
Don Bosco	1.898	8.265	3.836	13.999
Gries-Quirein	2.102	10.201	4.504	16.807
Insgesamt	7.113	33.632	14.918	55.663

Tabelle 2.11 (Fortsetzung): Wohnbevölkerung am 31.12.2022 nach großen Altersklassen, Geschlecht und Stadtviertel – Prozentuelle Verteilung

### INSGESAMT

Stadtviertel	Altersklassen			Insgesamt
	0–14	15–64	65 u. mehr	
Zentrum-B.Boden-Rentsch	13,3	65,2	21,5	100,0
Oberau-Haslach	14,2	65,6	20,2	100,0
Europa-Neustift	12,4	59,2	28,4	100,0
Don Bosco	14,5	60,7	24,8	100,0
Gries-Quirein	13,5	62,7	23,8	100,0
Insgesamt	13,7	62,5	23,9	100,0

### MÄNNER

Stadtviertel	Altersklassen			Insgesamt
	0–14	15–64	65 u. mehr	
Zentrum-B.Boden-Rentsch	14,0	67,4	18,6	100,0
Oberau-Haslach	14,3	68,1	17,6	100,0
Europa-Neustift	13,9	61,5	24,6	100,0
Don Bosco	15,6	62,6	21,8	100,0
Gries-Quirein	14,6	64,9	20,5	100,0
Insgesamt	14,6	64,7	20,7	100,0

### FRAUEN

Stadtviertel	Altersklassen			Insgesamt
	0–14	15–64	65 u. mehr	
Zentrum-B.Boden-Rentsch	12,6	63,1	24,4	100,0
Oberau-Haslach	14,2	62,9	22,9	100,0
Europa-Neustift	11,1	57,2	31,7	100,0
Don Bosco	13,6	59,0	27,4	100,0
Gries-Quirein	12,5	60,7	26,8	100,0
Insgesamt	12,8	60,4	26,8	100,0

Tabelle 2.12: Wohnbevölkerung am 31.12.2022 nach Altersklasse, Geschlecht und Stadtviertel – Absolute Werte

## INSGESAMT

Stadtviertel	Altersklassen								Insg.
	0–14	15–24	25–34	35–44	45–54	55–64	65–74	75 u. mehr	
Zentrum-B.Boden-Rentsch	2.390	1.725	2.477	2.325	2.589	2.607	1.765	2.106	17.984
Oberau-Haslach	2.073	1.593	1.732	1.797	2.380	2.038	1.379	1.556	14.548
Europa-Neustift	1.975	1.457	1.739	1.731	2.140	2.374	1.819	2.714	15.949
Don Bosco	3.865	3.194	2.417	2.731	4.109	3.701	2.894	3.695	26.606
Gries-Quirein	4.343	3.209	3.637	3.751	4.755	4.772	3.154	4.484	32.105
Insgesamt	14.646	11.178	12.002	12.335	15.973	15.492	11.011	14.555	107.192

## MÄNNER

Stadtviertel	Altersklassen								Insg.
	0–14	15–24	25–34	35–44	45–54	55–64	65–74	75 u. mehr	
Zentrum-B.Boden-Rentsch	1.240	913	1.315	1.172	1.305	1.241	803	837	8.826
Oberau-Haslach	1.060	847	973	945	1.248	1.044	651	654	7.422
Europa-Neustift	1.025	750	870	823	1.030	1.062	765	1.051	7.376
Don Bosco	1.967	1.671	1.210	1.301	1.969	1.736	1.274	1.479	12.607
Gries-Quirein	2.241	1.682	1.871	1.868	2.243	2.259	1.393	1.741	15.298
Insgesamt	7.533	5.863	6.239	6.109	7.795	7.342	4.886	5.762	51.529

## FRAUEN

Stadtviertel	Altersklassen								Insg.
	0–14	15–24	25–34	35–44	45–54	55–64	65–74	75 u. mehr	
Zentrum-B.Boden-Rentsch	1.150	812	1.162	1.153	1.284	1.366	962	1.269	9.158
Oberau-Haslach	1.013	746	759	852	1.132	994	728	902	7.126
Europa-Neustift	950	707	869	908	1.110	1.312	1.054	1.663	8.573
Don Bosco	1.898	1.523	1.207	1.430	2.140	1.965	1.620	2.216	13.999
Gries-Quirein	2.102	1.527	1.766	1.883	2.512	2.513	1.761	2.743	16.807
Insgesamt	7.113	5.315	5.763	6.226	8.178	8.150	6.125	8.793	55.663

Tabelle 2.12 (Fortsetzung): Wohnbevölkerung am 31.12.2022 nach Altersklasse, Geschlecht und Stadtviertel – Prozentuelle Verteilung

### INSGESAMT

Stadtviertel	Altersklassen								Insg.
	0–14	15–24	25–34	35–44	45–54	55–64	65–74	75 u. mehr	
Zentrum-B. Boden-Rentsch	13,3	9,6	13,8	12,9	14,4	14,5	9,8	11,7	100,0
Oberau-Haslach	14,2	10,9	11,9	12,4	16,4	14,0	9,5	10,7	100,0
Europa-Neustift	12,4	9,1	10,9	10,9	13,4	14,9	11,4	17,0	100,0
Don Bosco	14,5	12,0	9,1	10,3	15,4	13,9	10,9	13,9	100,0
Gries-Quirein	13,5	10,0	11,3	11,7	14,8	14,9	9,8	14,0	100,0
Insgesamt	13,7	10,4	11,2	11,5	14,9	14,5	10,3	13,6	100,0

### MÄNNER

Stadtviertel	Altersklassen								Insg.
	0–14	15–24	25–34	35–44	45–54	55–64	65–74	75 u. mehr	
Zentrum-B. Boden-Rentsch	14,0	10,3	14,9	13,3	14,8	14,1	9,1	9,5	100,0
Oberau-Haslach	14,3	11,4	13,1	12,7	16,8	14,1	8,8	8,8	100,0
Europa-Neustift	13,9	10,2	11,8	11,2	14,0	14,4	10,4	14,2	100,0
Don Bosco	15,6	13,3	9,6	10,3	15,6	13,8	10,1	11,7	100,0
Gries-Quirein	14,6	11,0	12,2	12,2	14,7	14,8	9,1	11,4	100,0
Insgesamt	14,6	11,4	12,1	11,9	15,1	14,2	9,5	11,2	100,0

### FRAUEN

Stadtviertel	Altersklassen								Insg.
	0–14	15–24	25–34	35–44	45–54	55–64	65–74	75 u. mehr	
Zentrum-B. Boden-Rentsch	12,6	8,9	12,7	12,6	14,0	14,9	10,5	13,9	100,0
Oberau-Haslach	14,2	10,5	10,7	12,0	15,9	13,9	10,2	12,7	100,0
Europa-Neustift	11,1	8,2	10,1	10,6	12,9	15,3	12,3	19,4	100,0
Don Bosco	13,6	10,9	8,6	10,2	15,3	14,0	11,6	15,8	100,0
Gries-Quirein	12,5	9,1	10,5	11,2	14,9	15,0	10,5	16,3	100,0
Insgesamt	12,8	9,5	10,4	11,2	14,7	14,6	11,0	15,8	100,0



Tabelle 2.13: Wohnbevölkerung am 31.12.2022 nach Altersklasse, Geschlecht und Stadtviertel – Absolute Werte

## INSGESAMT

Stadt- viertel	Altersklassen																	Insg.
	0–4	5–9	10–14	15–19	20–24	25–29	30–34	35–39	40–44	45–49	50–54	55–59	60–64	65–69	70–74	75–79	80 u. mehr	
Zent.-B.Bod.- Rentsch	771	792	827	805	920	1.184	1.293	1.183	1.142	1.243	1.346	1.408	1.199	970	795	793	1.313	17.984
Oberau- Haslach	652	684	737	779	814	851	881	856	941	1.129	1.251	1.169	869	711	668	579	977	14.548
Europa- Neustift	632	670	673	694	763	876	863	872	859	958	1.182	1.320	1.054	934	885	955	1.759	15.949
Don Bosco	995	1.260	1.610	1.704	1.490	1.221	1.196	1.246	1.485	1.929	2.180	2.024	1.677	1.476	1.418	1.475	2.220	26.606
Gries- Quirein	1.353	1.509	1.481	1.577	1.632	1.751	1.886	1.813	1.938	2.162	2.593	2.618	2.154	1.646	1.508	1.567	2.917	32.105
Insgesamt	4.403	4.915	5.328	5.559	5.619	5.883	6.119	5.970	6.365	7.421	8.552	8.539	6.953	5.737	5.274	5.369	9.186	107.192

## MÄNNER

Stadt- viertel	Altersklassen																	Insg.
	0–4	5–9	10–14	15–19	20–24	25–29	30–34	35–39	40–44	45–49	50–54	55–59	60–64	65–69	70–74	75–79	80 u. mehr	
Zent.-B.Bod.- Rentsch	399	404	437	422	491	600	715	586	586	618	687	660	581	450	353	334	503	8.826
Oberau- Haslach	346	347	367	395	452	479	494	451	494	590	658	591	453	344	307	251	403	7.422
Europa- Neustift	340	337	348	368	382	431	439	422	401	468	562	595	467	389	376	378	673	7.376
Don Bosco	488	670	809	884	787	618	592	599	702	908	1.061	967	769	663	611	599	880	12.607
Gries- Quirein	684	784	773	843	839	892	979	897	971	1.003	1.240	1.245	1.014	764	629	653	1.088	15.298
Insgesamt	2.257	2.542	2.734	2.912	2.951	3.020	3.219	2.955	3.154	3.587	4.208	4.058	3.284	2.610	2.276	2.215	3.547	51.529

## FRAUEN

Stadt- viertel	Altersklassen																	Insg.
	0–4	5–9	10–14	15–19	20–24	25–29	30–34	35–39	40–44	45–49	50–54	55–59	60–64	65–69	70–74	75–79	80 u. mehr	
Zent.-B.Bod.- Rentsch	372	388	390	383	429	584	578	597	556	625	659	748	618	520	442	459	810	9.158
Oberau- Haslach	306	337	370	384	362	372	387	405	447	539	593	578	416	367	361	328	574	7.126
Europa- Neustift	292	333	325	326	381	445	424	450	458	490	620	725	587	545	509	577	1.086	8.573
Don Bosco	507	590	801	820	703	603	604	647	783	1.021	1.119	1.057	908	813	807	876	1.340	13.999
Gries- Quirein	669	725	708	734	793	859	907	916	967	1.159	1.353	1.373	1.140	882	879	914	1.829	16.807
Insgesamt	2.146	2.373	2.594	2.647	2.668	2.863	2.900	3.015	3.211	3.834	4.344	4.481	3.669	3.127	2.998	3.154	5.639	55.663

Tabelle 2.13 (Fortsetzung): Wohnbevölkerung am 31.12.2022 nach Altersklasse, Geschlecht und Stadtviertel – Prozentuelle Verteilung

### INSGESAMT

Stadt- viertel	Altersklassen																	Insg.
	0–4	5–9	10–14	15–19	20–24	25–29	30–34	35–39	40–44	45–49	50–54	55–59	60–64	65–69	70–74	75–79	80 u. mehr	
Zent.-B.Bod.- Rentsch	4,3	4,4	4,6	4,5	5,1	6,6	7,2	6,6	6,4	6,9	7,5	7,8	6,7	5,4	4,4	4,4	7,3	100,0
Oberau- Haslach	4,5	4,7	5,1	5,4	5,6	5,8	6,1	5,9	6,5	7,8	8,6	8,0	6,0	4,9	4,6	4,0	6,7	100,0
Europa- Neustift	4,0	4,2	4,2	4,4	4,8	5,5	5,4	5,5	5,4	6,0	7,4	8,3	6,6	5,9	5,5	6,0	11,0	100,0
Don Bosco	3,7	4,7	6,1	6,4	5,6	4,6	4,5	4,7	5,6	7,3	8,2	7,6	6,3	5,5	5,3	5,5	8,3	100,0
Gries- Quirein	4,2	4,7	4,6	4,9	5,1	5,5	5,9	5,6	6,0	6,7	8,1	8,2	6,7	5,1	4,7	4,9	9,1	100,0
Insgesamt	4,1	4,6	5,0	5,2	5,2	5,5	5,7	5,6	5,9	6,9	8,0	8,0	6,5	5,4	4,9	5,0	8,6	100,0

### MÄNNER

Stadt- viertel	Altersklassen																	Insg.
	0–4	5–9	10–14	15–19	20–24	25–29	30–34	35–39	40–44	45–49	50–54	55–59	60–64	65–69	70–74	75–79	80 u. mehr	
Zent.-B.Bod.- Rentsch	4,5	4,6	5,0	4,8	5,6	6,8	8,1	6,6	6,6	7,0	7,8	7,5	6,6	5,1	4,0	3,8	5,7	100,0
Oberau- Haslach	4,7	4,7	4,9	5,3	6,1	6,5	6,7	6,1	6,7	7,9	8,9	8,0	6,1	4,6	4,1	3,4	5,4	100,0
Europa- Neustift	4,6	4,6	4,7	5,0	5,2	5,8	6,0	5,7	5,4	6,3	7,6	8,1	6,3	5,3	5,1	5,1	9,1	100,0
Don Bosco	3,9	5,3	6,4	7,0	6,2	4,9	4,7	4,8	5,6	7,2	8,4	7,7	6,1	5,3	4,8	4,8	7,0	100,0
Gries- Quirein	4,5	5,1	5,1	5,5	5,5	5,8	6,4	5,9	6,3	6,6	8,1	8,1	6,6	5,0	4,1	4,3	7,1	100,0
Insgesamt	4,4	4,9	5,3	5,7	5,7	5,9	6,2	5,7	6,1	7,0	8,2	7,9	6,4	5,1	4,4	4,3	6,9	100,0

### FRAUEN

Stadt- viertel	Altersklassen																	Insg.
	0–4	5–9	10–14	15–19	20–24	25–29	30–34	35–39	40–44	45–49	50–54	55–59	60–64	65–69	70–74	75–79	80 u. mehr	
Zent.-B.Bod.- Rentsch	4,1	4,2	4,3	4,2	4,7	6,4	6,3	6,5	6,1	6,8	7,2	8,2	6,7	5,7	4,8	5,0	8,8	100,0
Oberau- Haslach	4,3	4,7	5,2	5,4	5,1	5,2	5,4	5,7	6,3	7,6	8,3	8,1	5,8	5,2	5,1	4,6	8,1	100,0
Europa- Neustift	3,4	3,9	3,8	3,8	4,4	5,2	4,9	5,2	5,3	5,7	7,2	8,5	6,8	6,4	5,9	6,7	12,7	100,0
Don Bosco	3,6	4,2	5,7	5,9	5,0	4,3	4,3	4,6	5,6	7,3	8,0	7,6	6,5	5,8	5,8	6,3	9,6	100,0
Gries- Quirein	4,0	4,3	4,2	4,4	4,7	5,1	5,4	5,5	5,8	6,9	8,1	8,2	6,8	5,2	5,2	5,4	10,9	100,0
Insgesamt	3,9	4,3	4,7	4,8	4,8	5,1	5,2	5,4	5,8	6,9	7,8	8,1	6,6	5,6	5,4	5,7	10,1	100,0

Zum Thema Jugendliche: 16,7% der Bevölkerung Bozens (17.894 Personen) sind jünger als 18 Jahre (Tabelle 2.14), 16,9% waren es im Jahr 2021.

56,6% der Bozner Minderjährigen leben in den Stadtvierteln Gries-Quirein und Don Bosco. Im Stadtviertel Don Bosco ist auch der Anteil der Minderjährigen an der dort ansässigen Bevölkerung am höchsten (18,3%), in Europa-Neustift mit 14,9% am geringsten (Tabelle 2.14).

Graf. 2.12: Prozentueller Anteil der Wohnbevölkerung mit weniger als 18 Jahren



Tabelle 2.14: Wohnbevölkerung am 31.12.2022 nach Altersklasse und Stadtviertel – Absolute Werte und prozentuelle Verteilung

Stadtviertel	Altersklassen		Insgesamt
	0-17	18 u. mehr	
Zentrum-B. Boden-Rentsch	2.865	15.119	17.984
Oberau-Haslach	2.531	12.017	14.548
Europa-Neustift	2.374	13.575	15.949
Don Bosco	4.865	21.741	26.606
Gries-Quirein	5.259	26.846	32.105
<b>Insgesamt</b>	<b>17.894</b>	<b>89.298</b>	<b>107.192</b>

Stadtviertel	Altersklassen		Insgesamt
	0-17	18 u. mehr	
Zentrum-B. Boden-Rentsch	15,9	84,1	100,0
Oberau-Haslach	17,4	82,6	100,0
Europa-Neustift	14,9	85,1	100,0
Don Bosco	18,3	81,7	100,0
Gries-Quirein	16,4	83,6	100,0
<b>Insgesamt</b>	<b>16,7</b>	<b>83,3</b>	<b>100,0</b>

Eine eingehendere Betrachtung der Daten zu den in Bozen lebenden Jugendlichen nach Altersklassen bzw. entsprechenden Schulstufen ergibt, dass 13,3% der 0-18-Jährigen sich im Alter für den Kinderhort befinden, 14,6% für den Kindergarten, 26,5% für die Grundschule, 22,5% für die Mittelschule und 23,1% für eine Ober- oder Berufsschule bis zur Matura.

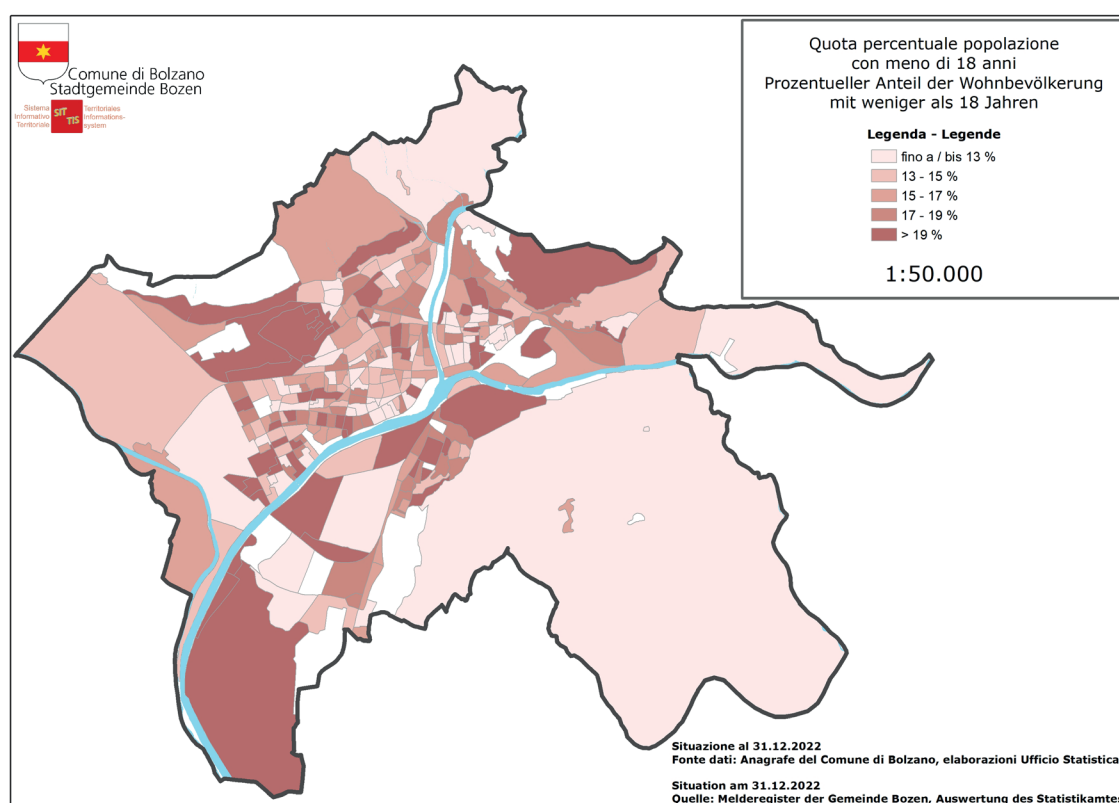
Tabelle 2.15: Wohnbevölkerung am 31.12.2022 nach Schulstufe und Stadtviertel – Absolute Werte und prozentuelle Verteilung

Stadtviertel	Schulstufe					Insg.
	0-2 Kinderhort	3-5 Kinderg.	6-10 Grunds.	11-14 Mittels.	15-18 Obers.	
Zentrum-B. Boden-Rentsch	460	456	821	653	647	3.037
Oberau-Haslach	386	399	692	596	618	2.691
Europa-Neustift	366	398	651	560	553	2.528
Don Bosco	559	638	1.366	1.302	1.347	5.212
Gries-Quirein	765	880	1.524	1.174	1.229	5.572
<b>Insgesamt</b>	<b>2.536</b>	<b>2.771</b>	<b>5.054</b>	<b>4.285</b>	<b>4.394</b>	<b>19.040</b>

Tabelle 2.15: Wohnbevölkerung am 31.12.2022 nach Schulstufe und Stadtviertel – Absolute Werte und prozentuelle Verteilung

Stadtviertel	Schulstufe					Insg.
	0-2	3-5	6-10	11-14	15-18	
Zentrum-B. Boden-Rentsch	15,1	15,0	27,0	21,5	21,3	100,0
Oberau-Haslach	14,3	14,8	25,7	22,1	23,0	100,0
Europa-Neustift	14,5	15,7	25,8	22,2	21,9	100,0
Don Bosco	10,7	12,2	26,2	25,0	25,8	100,0
Gries-Quirein	13,7	15,8	27,4	21,1	22,1	100,0
Insgesamt	13,3	14,6	26,5	22,5	23,1	100,0

Der größte Anteil der Schulpflichtigen im Alter von 6 bis 15 Jahren wohnt im Stadtviertel Don Bosco (11,3%; Tabelle 2.16).

Tabelle 2.16: Wohnbevölkerung am 31.12.2022 nach Altersklasse und Stadtviertel - Absolute Verteilung

Stadtviertel	Altersklassen				Insgesamt
	0-5	6-15	16-18	19 u. mehr	
Zentrum-B. Boden-Rentsch	916	1.634	487	14.947	17.984
Oberau-Haslach	785	1.448	458	11.857	14.548
Europa-Neustift	764	1.350	414	13.421	15.949
Don Bosco	1.197	3.016	999	21.394	26.606
Gries-Quirein	1.645	2.997	930	26.533	32.105
Insgesamt	5.307	10.445	3.288	88.152	107.192

Tabelle 2.16: Wohnbevölkerung am 31.12.2022 nach Altersklasse und Stadtviertel - Prozentuelle Verteilung

Stadtviertel	Altersklassen				Insgesamt
	0-5	6-15	16-18	19 u. mehr	
Zentrum-B. Boden-Rentsch	5,1	9,1	2,7	83,1	100,0
Oberau-Haslach	5,4	10,0	3,1	81,5	100,0
Europa-Neustift	4,8	8,5	2,6	84,1	100,0
Don Bosco	4,5	11,3	3,8	80,4	100,0
Gries-Quirein	5,1	9,3	2,9	82,6	100,0
Insgesamt	5,0	9,7	3,1	82,2	100,0

### 2.2.5. Bevölkerung nach Familienstand

Die Mehrheit (50,0%) der Einwohner Bozens besteht aus Unverheirateten, ohne Unterschied zwischen Männern und Frauen und Stadtvierteln (Tabelle 2.17). Im Jahr 2022 wurden auch wieder Lebenspartnerschaften registriert: es sind 99 (11 mehr als im Jahr 2021).

Es bleibt die Tatsache, dass 10,7% der Frauen, aber nur 2,4% der Männer verwitwet sind. In den Stadtvierteln Europa-Neustift, Don Bosco und Gries-Quirein gibt es 5 Mal mehr verwitwete Frauen als Männer (Tabelle 2.17).

Tabelle 2.17: Wohnbevölkerung am 31.12.2022 nach Familienstand, Geschlecht und Stadtviertel – Absolute Werte

#### INSGESAMT

Stadtviertel	Familienstand							Insg.
	Ledig	Verheiratet	Verwitwet	Geschieden	In Lebenspartnerschaft	Verwitwet von Lps	Aufgehobene Lps	
Zentrum-B. Boden-Rentsch	10.105	5.944	986	912	34	..	..	17.984
Oberau-Haslach	7.470	5.512	811	744	10	..	..	14.548
Europa-Neustift	7.462	6.173	1.355	944	14	..	..	15.949
Don Bosco	12.351	10.874	2.047	1.326	8	..	..	26.606
Gries-Quirein	16.166	12.385	1.996	1.523	33	..	..	32.105
Insgesamt	53.554	40.888	7.195	5.449	99	4	3	107.192

#### MÄNNER

Stadtviertel	Familienstand							Insg.
	Ledig	Verheiratet	Verwitwet	Geschieden	In Lebenspartnerschaft	Verwitwet von Lps	Aufgehobene Lps	
Zentrum-B. Boden-Rentsch	5.284	2.975	180	359	25	..	..	8.826
Oberau-Haslach	4.147	2.790	150	330	5	..	..	7.422
Europa-Neustift	3.722	3.054	237	355	7	..	..	7.376
Don Bosco	6.410	5.343	357	489	8	..	..	12.607
Gries-Quirein	8.202	6.166	338	577	14	..	..	15.298
Insgesamt	27.765	20.328	1.262	2.110	59	3	2	51.529

#### FRAUEN

Stadtviertel	Familienstand							Insg.
	Ledig	Verheiratet	Verwitwet	Geschieden	In Lebenspartnerschaft	Verwitwet von Lps	Aufgehobene Lps	
Zentrum-B. Boden-Rentsch	4.821	2.969	806	553	9	..	..	9.158
Oberau-Haslach	3.323	2.722	661	414	5	..	..	7.126
Europa-Neustift	3.740	3.119	1.118	589	7	..	..	8.573
Don Bosco	5.941	5.531	1.690	837	0	..	..	13.999
Gries-Quirein	7.964	6.219	1.658	946	19	..	..	16.807
Insgesamt	25.789	20.560	5.933	3.339	40	1	1	55.663

Tabelle 2.17 (Fortsetzung): Wohnbevölkerung am 31.12.2022 nach Familienstand, Geschlecht und Stadtviertel – Prozentuelle Verteilung

## INSGESAMT

Stadtviertel	Familienstand							Insg.
	Ledig	Verheiratet	Verwitwet	Geschieden	In Lebenspartnerschaft	Verwitwet von Lps	Aufgehobene Lps	
Zentrum-B. Boden-Rentsch	56,2	33,1	5,5	5,1	0,2	..	..	100,0
Oberau-Haslach	51,3	37,9	5,6	5,1	0,1	..	..	100,0
Europa-Neustift	46,8	38,7	8,5	5,9	0,1	..	..	100,0
Don Bosco	46,4	40,9	7,7	5,0	0,0	..	..	100,0
Gries-Quirein	50,4	38,6	6,2	4,7	0,1	..	..	100,0
Insgesamt	50,0	38,1	6,7	5,1	0,1	0,0	0,0	100,0

## MÄNNER

Stadtviertel	Familienstand							Insg.
	Ledig	Verheiratet	Verwitwet	Geschieden	In Lebenspartnerschaft	Verwitwet von Lps	Aufgehobene Lps	
Zentrum-B. Boden-Rentsch	59,9	33,7	2,0	4,1	0,3	..	..	100,0
Oberau-Haslach	55,9	37,6	2,0	4,4	0,1	..	..	100,0
Europa-Neustift	50,5	41,4	3,2	4,8	0,1	..	..	100,0
Don Bosco	50,8	42,4	2,8	3,9	0,1	..	..	100,0
Gries-Quirein	53,6	40,3	2,2	3,8	0,1	..	..	100,0
Insgesamt	53,9	39,4	2,4	4,1	0,1	0,0	0,0	100,0

## FRAUEN

Stadtviertel	Familienstand							Insg.
	Ledig	Verheiratet	Verwitwet	Geschieden	In Lebenspartnerschaft	Verwitwet von Lps	Aufgehobene Lps	
Zentrum-B. Boden-Rentsch	52,6	32,4	8,8	6,0	0,1	..	..	100,0
Oberau-Haslach	46,6	38,2	9,3	5,8	0,1	..	..	100,0
Europa-Neustift	43,6	36,4	13,0	6,9	0,1	..	..	100,0
Don Bosco	42,4	39,5	12,1	6,0	0,0	..	..	100,0
Gries-Quirein	47,4	37,0	9,9	5,6	0,1	..	..	100,0
Insgesamt	46,3	36,9	10,7	6,0	0,1	0,0	0,0	100,0

Ein erheblicher Unterschied beim Familienstand zwischen den beiden Geschlechtern zeigt sich auch innerhalb der verschiedenen Altersklassen: so ist der Großteil der über 75-jährigen Männer verheiratet (72,2%), die meisten Frauen in dieser Altersklasse sind hingegen verwitwet (50,8%). (Tabelle 2.18)

Tabelle 2.18: Wohnbevölkerung am 31.12.2022 nach Altersklassen, Familienstand und Geschlecht – absolute Werte  
INSGESAMT

Alters- klassen	Familienstand							Insg.
	Ledig	Verheiratet	Verwitwet	Geschieden	In Lebens- partnerschaft	Verwitwet von Lps	Aufgehobe- ne Lps	
0-14	14.646	..	..	..	..	..	..	14.646
15-24	11.032	143	..	..	..	..	..	11.178
25-34	9.373	2.510	..	103	14	..	..	12.002
35-44	5.972	5.884	26	433	20	..	..	12.335
45-54	5.601	8.830	156	1.347	34	..	..	15.973
55-64	3.805	9.339	439	1.885	23	..	..	15.492
65-74	1.828	6.979	1.152	1.046	6	..	..	11.011
75-84	949	5.753	2.860	531	..	..	..	10.096
85 u.	348	1.450	2.560	101	..	..	..	4.459
	53.554	40.888	7.195	5.449	99	4	3	107.192

### MÄNNER

Alters- klassen	Familienstand							Insg.
	Ledig	Verheiratet	Verwitwet	Geschieden	In Lebens- partnerschaft	Verwitwet von Lps	Aufgehobe- ne Lps	
0-14	7.533	..	..	..	..	..	..	7.682
15-24	5.837	26	..	..	..	..	..	5.846
25-34	5.244	951	..	34	10	..	..	6.199
35-44	3.290	2.666	..	141	11	..	..	6.306
45-54	2.914	4.287	36	540	14	..	..	7.935
55-64	1.763	4.700	87	773	19	..	..	7.215
65-74	741	3.536	183	423	..	..	..	4.918
75-84	354	3.156	518	168	..	..	..	4.220
85 u.	89	1.006	437	31	..	..	..	1.502
	27.765	20.328	1.262	2.110	59	3	2	51.823

### FRAUEN

Alters- klassen	Familienstand							Insg.
	Ledig	Verheiratet	Verwitwet	Geschieden	In Lebens- partnerschaft	Verwitwet von Lps	Aufgehobe- ne Lps	
0-14	7.113	..	..	..	..	..	..	7.113
15-24	5.195	117	..	..	..	..	..	5.315
25-34	4.129	1.559	..	69	4	..	..	5.763
35-44	2.682	3.218	25	292	9	..	..	6.226
45-54	2.687	4.543	120	807	20	..	..	8.178
55-64	2.042	4.639	352	1.112	4	..	..	8.150
65-74	1.087	3.443	969	623	..	..	..	6.125
75-84	595	2.597	2.342	363	..	..	..	5.897
85 u.	259	444	2.123	70	..	..	..	2.896
	25.789	20.560	5.933	3.339	40	1	1	55.663



Tabelle 2.18 (Fortsetzung): Wohnbevölkerung am 31.12.2022 nach Altersklassen, Familienstand und Geschlecht – Prozentuelle Verteilung

## INSGESAMT

Altersklassen	Familienstand							Insg.
	Ledig	Verheiratet	Verwitwet	Geschieden	In Lebenspartnerschaft	Verwitwet von Lps	Aufgehobene Lps	
0-14	100,0	..	..	..	..	..	..	100,0
15-24	98,7	1,3	..	..	..	..	..	100,0
25-34	78,1	20,9	..	..	0,1	..	..	100,0
35-44	48,4	47,7	..	3,5	0,2	..	..	100,0
45-54	35,1	55,3	1,0	8,4	0,2	..	..	100,0
55-64	24,6	60,3	2,8	12,2	0,1	..	..	100,0
65-74	16,6	63,4	10,5	9,5	0,1	..	..	100,0
75-84	9,4	57,0	28,3	5,3	..	..	..	100,0
85 u. mehr	7,8	32,5	57,4	2,3	..	..	..	100,0
Insgesamt	50,0	38,1	6,7	5,1	0,1	0,0	0,0	100,0

## MÄNNER

Altersklassen	Familienstand							Insg.
	Ledig	Verheiratet	Verwitwet	Geschieden	In Lebenspartnerschaft	Verwitwet von Lps	Aufgehobene Lps	
0-14	100,0	..	..	..	..	..	..	100,0
15-24	99,6	0,4	..	..	..	..	..	100,0
25-34	84,1	15,2	..	0,5	0,2	..	..	100,0
35-44	53,9	43,6	..	2,3	0,2	..	..	100,0
45-54	37,4	55,0	0,5	6,9	0,2	..	..	100,0
55-64	24,0	64,0	1,2	10,5	0,3	..	..	100,0
65-74	15,2	72,4	3,7	8,7	..	..	..	100,0
75-84	8,4	75,2	12,3	4,0	..	..	..	100,0
85 u. mehr	5,7	64,4	28,0	2,0	..	..	..	100,0
Insgesamt	53,9	39,4	2,4	4,1	0,1	0,0	0,0	100,0

## FRAUEN

Altersklassen	Familienstand							Insg.
	Ledig	Verheiratet	Verwitwet	Geschieden	In Lebenspartnerschaft	Verwitwet von Lps	Aufgehobene Lps	
0-14	100,0	..	..	..	..	..	..	100,0
15-24	97,7	2,2	..	..	..	..	..	100,0
25-34	71,6	27,1	..	1,2	0,1	..	..	100,0
35-44	43,1	51,7	..	4,7	0,1	..	..	100,0
45-54	32,9	55,6	1,5	9,9	0,2	..	..	100,0
55-64	25,1	56,9	4,3	13,6	0,0	..	..	100,0
65-74	17,7	56,2	15,8	10,2	..	..	..	100,0
75-84	10,1	44,0	39,7	6,2	..	..	..	100,0
85 u. mehr	8,9	15,3	73,3	2,4	..	..	..	100,0
Insgesamt	46,3	36,9	10,7	6,0	0,1	0,0	0,0	100,0

### 2.2.5.1. Eheschließungen

Im Jahr 2022 wurden in Bozen 307 Ehen geschlossen, das sind 7 mehr als im Jahr 2021. 42 Paare (13,7%) wurden kirchlich getraut und 265 (86,3%) im Standesamt.

Bei 61% der Brautpaare waren beide Partner italienische Staatsbürger, bei 39% war mindestens einer der Partner ausländischer Staatsbürger.

Graf. 2.13: Eheschließungen in Bozen - 1943-2022

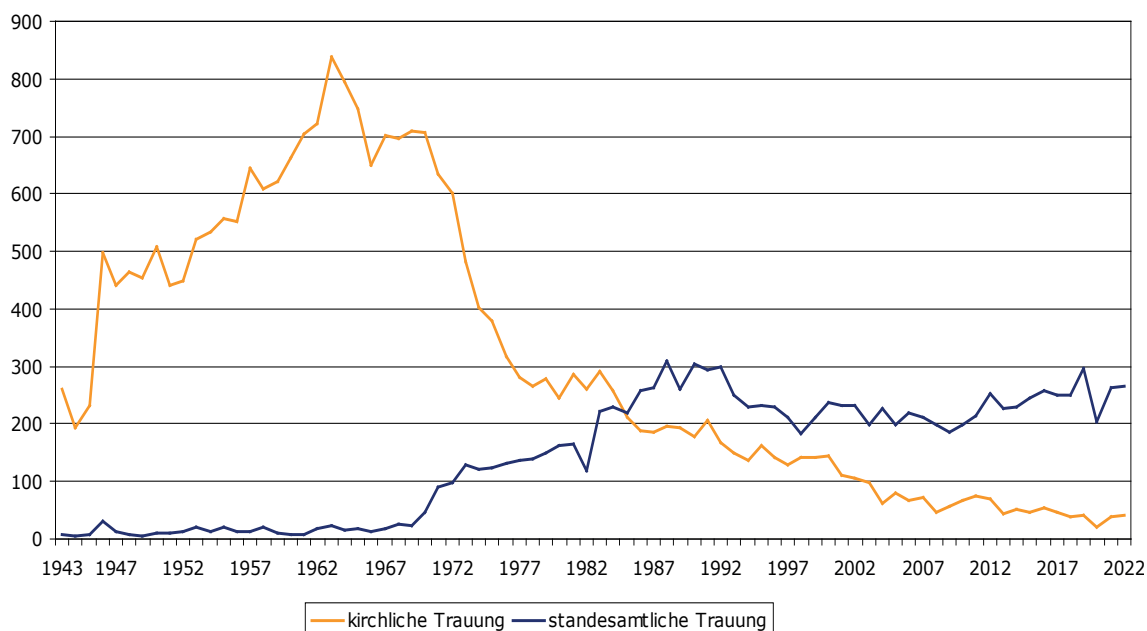

### 2.2.6. Bevölkerung nach Geburtsgemeinde/-region

53.779 Personen sind seit ihrer Geburt in Bozen ansässig, was einem Anteil von 50,2% der Gesamtbevölkerung entspricht. Von den gebürtigen Boznern haben 3,7% nicht die italienische Staatsbürgerschaft.

Insgesamt sind 85.585 (79,8%) der in Bozen ansässigen Personen in Italien geboren: 9,5% in einer anderen Gemeinde Südtirols, 4,1% in der Region Venetien und 3,2% in der Nachbarprovinz Trient. (Tabelle 2.19).

Tabelle 2.19: Wohnbevölkerung am 31.12.2022 nach Geburtsregionen

Geburtsregionen	Absolute Werte	Prozentuelle Verteilung
Südtirol	64.006	59,7%
- davon: Gemeinde Bozen	53.779	50,2%
Venetien	4.415	4,1%
Trentino	3.479	3,2%
Kalabrien	2.015	1,9%
Kampanien	1.899	1,8%
Lombardei	1.760	1,6%
Sizilien	1.703	1,6%
Apulien	1.551	1,4%
Friaul-Julisch Venetien	1.166	1,1%
Latium	1.079	1,0%
Piemont	424	0,4%
Toskana	384	0,4%
Sardinien	366	0,3%
Abbruzzien	248	0,2%
Marken	241	0,2%
Basilicata	232	0,2%
Ligurien	227	0,2%
Emilia Romagna	127	0,1%
Umbrien	117	0,1%
Molise	54	0,1%
Aosta	22	0,0%
<b>Italien Insgesamt</b>	<b>85.585</b>	<b>79,8%</b>
Deutschland	1.254	1,2%
Österreich	770	0,7%
Schweiz	251	0,2%
Andere EU-Staaten	2.338	2,2%
außerhalb der EU	7.089	6,6%
Afrika	3.475	3,2%
Amerika	2.096	1,9%
Asien	4.218	3,9%
Ozeanien/Staatenlose	26	0,0%
<b>Insgesamt</b>	<b>107.192</b>	<b>100,0%</b>

### 2.2.7. In Bozen ansässige Ausländer

Am 31.12.2022 waren 15.818 Ausländer in den Melderegistern der Gemeinde Bozen eingetragen. Gegenüber 2021 entspricht dies einer Abnahme von 1,0%. Die Ausländer machen 14,8% der Bevölkerung Bozens aus.

2022 war Bozen die Wohnsitzgemeinde für ca. 30% der insgesamt in Südtirol ansässigen Ausländer.

Graf. 2.14: Prozentueller Anteil der ausländischen Wohnbevölkerung

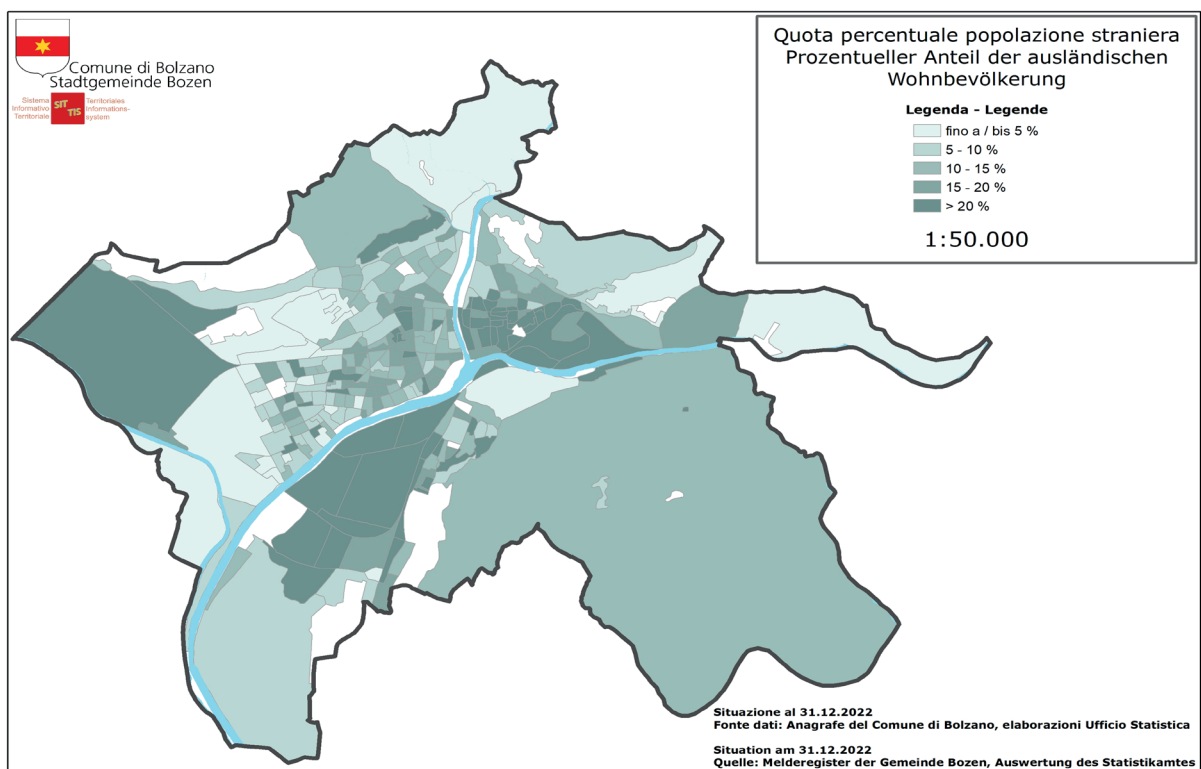

Graf. 2.15: Ansässige Ausländer in Bozen - 2004-2022

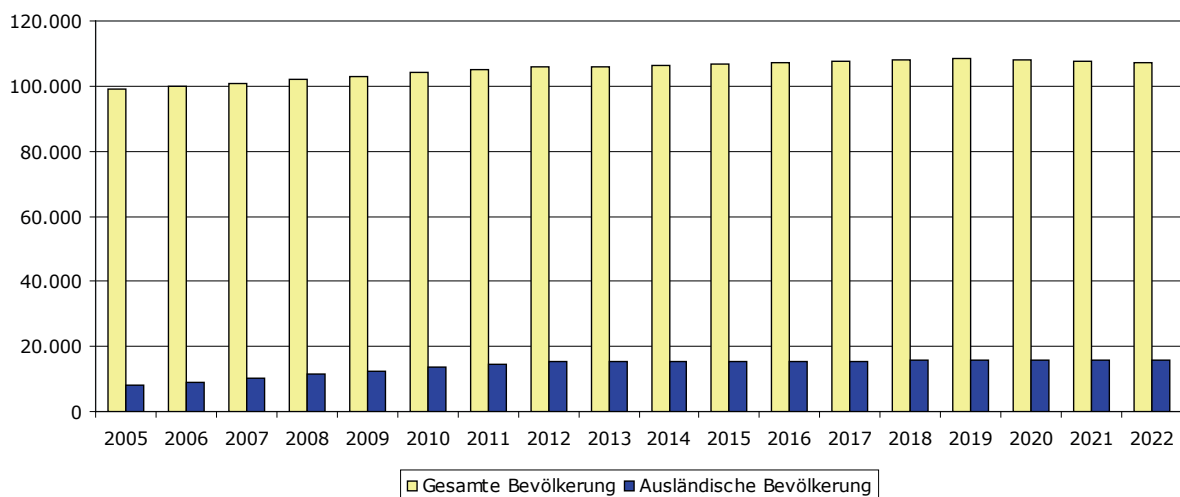

Im Stadtviertel Gries-Quirein lebt ein Viertel der ausländischen Bevölkerung Bozens. Der höchste Ausländeranteil im Verhältnis zur Wohnbevölkerung ist im Stadtviertel Zentrum-Bozner Boden-Rentsch (20,8%), der niedrigste in Don Bosco (9,1%, Grafik 2.16) zu finden. In den letzten 10 Jahren wurde ein Anstieg der Zahl der Ausländer insbesondere in den Stadtvierteln Zentrum-B.Boden-Rentsch, Europa-Neustift und Oberau-Haslach festgestellt (Tabelle 1.7).

Graf. 2.16: Anteil der ausländischen Bürger an der Wohnbevölkerung Bozens nach Stadtviertel am 31.12.2022

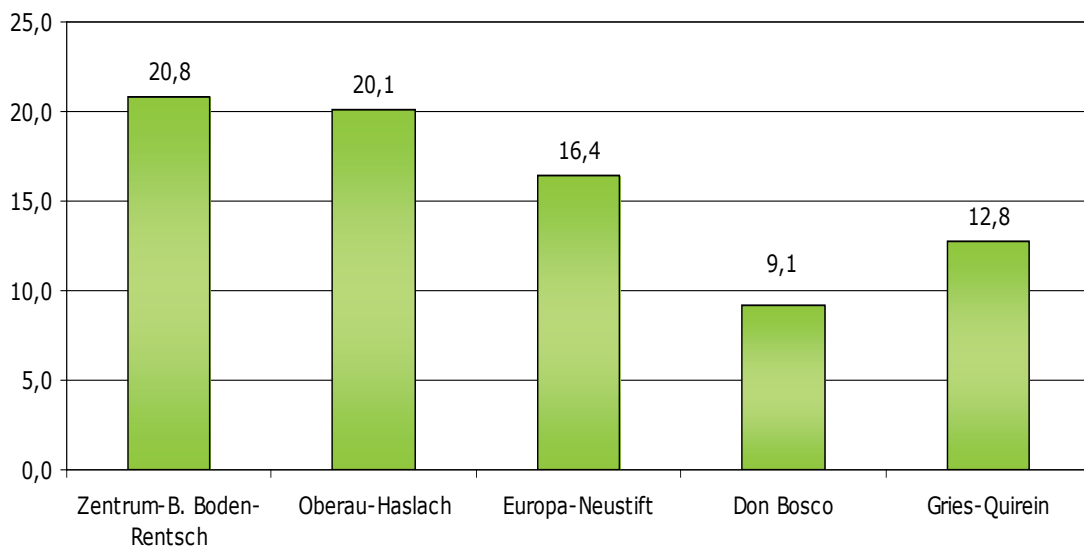

Was die Einbürgerungen betrifft, so ist die Zahl der ausländischen Staatsbürger, die die italienische Staatsbürgerschaft erworben haben, im Vergleich zum Vorjahr gestiegen: Im Jahr 2022 haben 594 in Bozen lebende ausländische Staatsbürger (72 weniger als im Jahr 2021), d.h. 0,6% aller Bozner, die italienische Staatsbürgerschaft erworben, mehr als die Hälfte davon Frauen. Insgesamt wurden in den letzten 10 Jahren 7.053 in Bozen lebende Bürger ausländischer Herkunft eingebürgert. Für die Bevölkerungsstatistik bedeutet dies, dass diese nicht mehr als „Ausländer“ gelten, sondern als italienische Staatsbürger mit Wohnsitz in Bozen, die lediglich einen Migrationshintergrund haben. Analysiert man das Phänomen der Einbürgerungen im Jahr 2022 nach Herkunftsländern, finden wir an der Spitze Albanien (131), gefolgt von Marokko (103), Pakistan (71), Moldawien (30) und Peru (24). 48,7% der eingebürgerten Personen sind ledig und nur 0,2% sind verwitwet. Das Durchschnittsalter beträgt 29,6 Jahre, nur 2,7% der eingebürgerten Personen sind 65 Jahre alt oder älter. 41,4% der Personen haben die italienische Staatsbürgerschaft aufgrund ihrer Ansässigkeit erworben. In 37,0% der Fälle handelt es sich um Minderjährige, die mit einem der beiden ausländischen Elternteile leben, welches die italienische Staatsbürgerschaft erhalten hat.

Graf. 2.17: Einbürgerungen 2005-2022

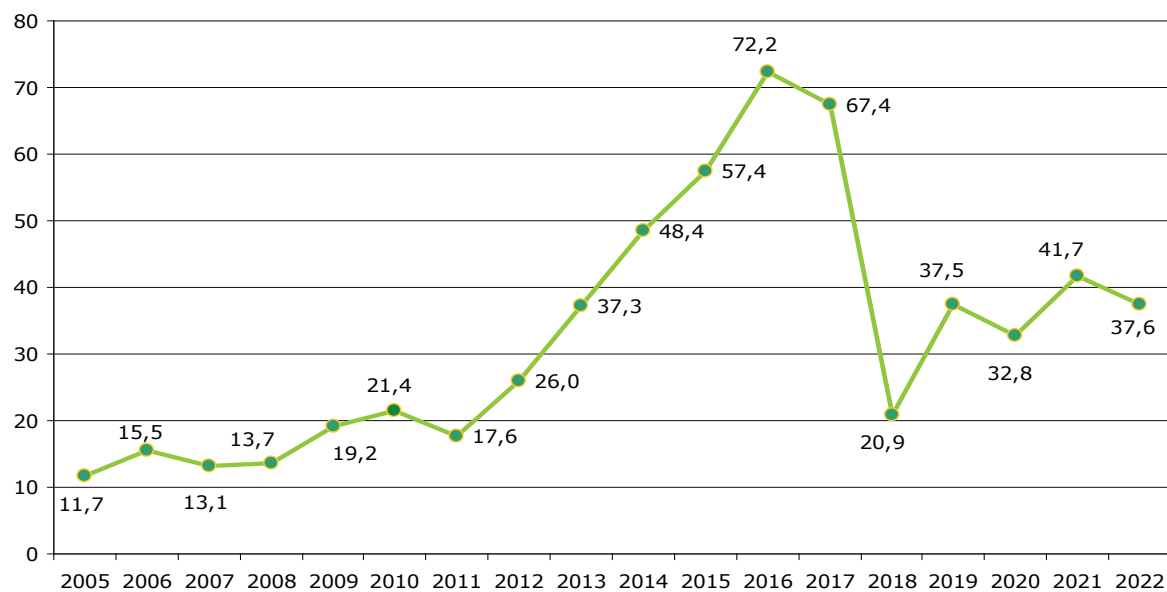
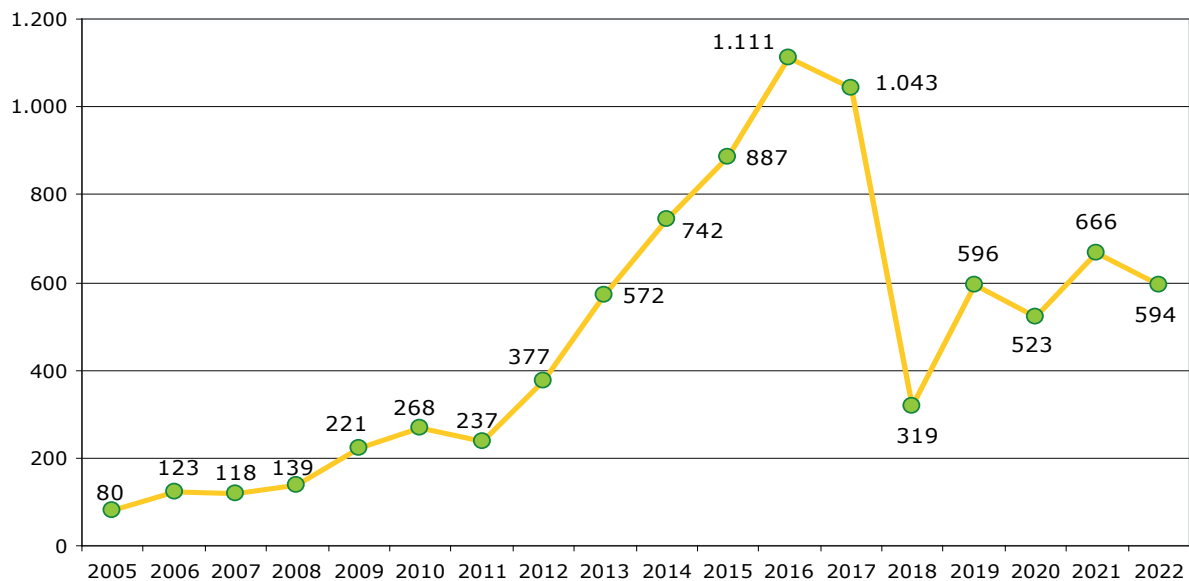

Graf. 2.18: Einbürgerungsrate 2005-2022

Eine nicht unwesentliche Rolle bei der Zusammensetzung des in der Stadt ansässigen Ausländeranteils spielt auch die Anzahl der Geburten aus ansässigen ausländischen Familien. Stellten Neugeborene ausländischer Familien im Jahr 2012 noch 28,6% aller Neugeborenen in Bozen dar, so sank 2022 dieser Wert auf 23,1% (22,7% im Jahr 2021).

Graf. 2.19: Neugeborene nach Staatsbürgerschaft - Situation am 31.12. von 2000 bis 2022

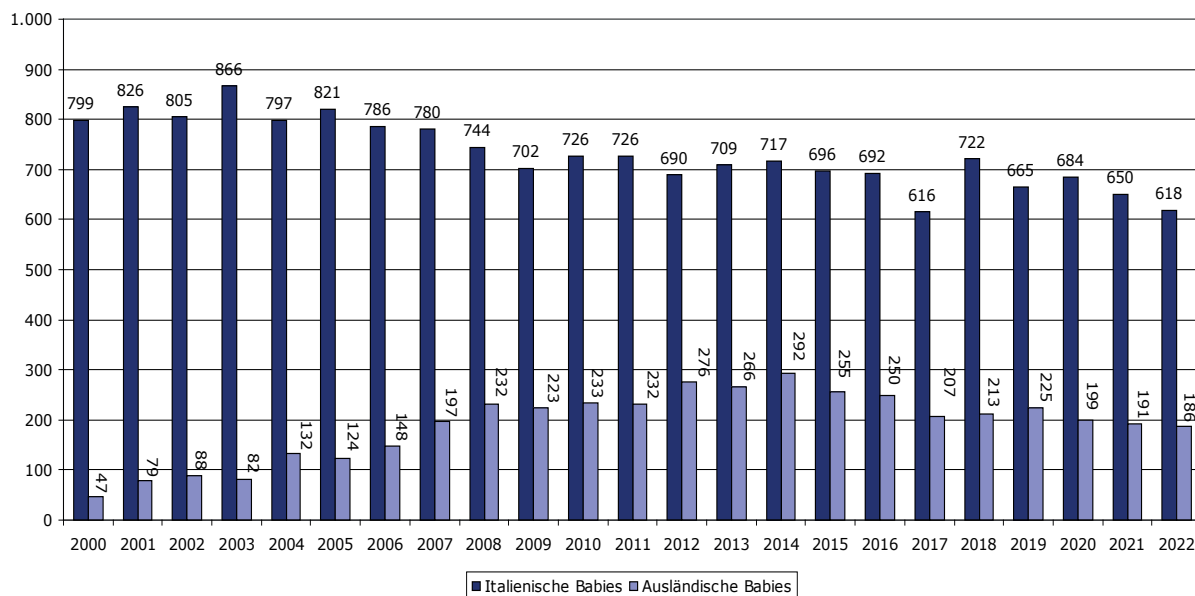

Graf. 2.20: Neugeborene nach Herkunftsland der Mutter - 2022

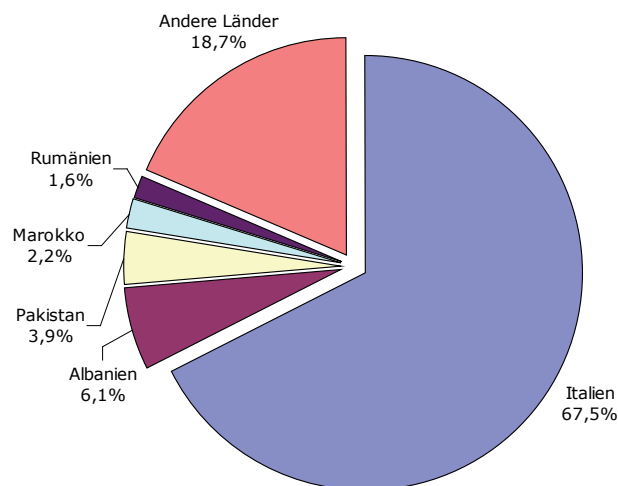

Unter den 15.818 ansässigen Ausländern sind die Frauen in der Mehrzahl: 8.065 Frauen (51,0%) stehen 7.753 Männern (49,0%) gegenüber. Ab 2006 hat der Anteil der ausländischen Frauen bedeutend zugenommen und sogar jenen der Männer überschritten. Seit dem Jahr 2016 ist die Differenz wieder geringer geworden.

In den Stadtvierteln Zentrum-Bozner Boden-Rentsch und Oberau-Haslach überwiegen bei den Ausländern leicht die Männer, in den anderen drei Vierteln hingegen deutlich die Frauen.

Graf. 2.21: Ausländer nach Geschlecht und Stadtviertel - 2022

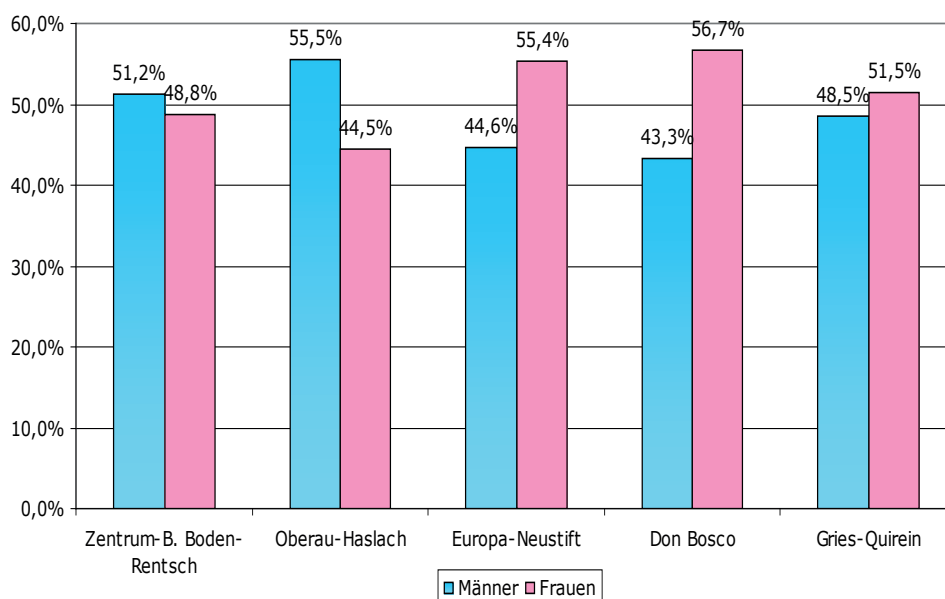

Ein Blick auf die Zusammensetzung der in Bozen ansässigen Ausländergemeinschaft zeigt eine beachtliche ethnische Vielfalt: es wurden nämlich 123 verschiedene Staatsbürgerschaften bzw. Herkunftsländer gezählt, wobei Albanien mit 2.596 Ansässigen (16,4%) an erster Stelle steht, gefolgt von Marokko mit 1.325 (8,4%), Pakistan mit 1.160 (7,3%), Rumänien mit 1.147 (7,3%), Ukraine mit 807 (5,1%), China mit 736 (4,7%), Deutschland mit 643 (4,1%) und Peru mit 470 (3,0%). In absoluten Werten ist in Bezug auf das Jahr 2021 ein großer Zuwachs der Bürger aus Peru (+18) zu beobachten, in Prozenten hingegen auch in diesem Jahr ein Zuwachs der Bürger aus dem Iran (+8,6%). (Tabelle 2.20).

Tabelle 2.20: Rangfolge der am stärksten vertretenen ansässigen Ausländergemeinschaften in Bozen – Stand am 31.12.2022

Herkunftsland	Anzahl	%	Änderung bzgl. 2020 - abs. Werte	Änderung bzgl. 2020 - %
Albanien	2.596	16,4	6	0,2
Marokko	1.325	8,4	-97	-6,8
Pakistan	1.160	7,3	-47	-3,9
Rumänien	1.147	7,3	-14	-1,2
Ukraine	807	5,1	6	0,7
China	736	4,7	-16	-2,1
Deutschland	643	4,1	9	1,4
Peru	470	3,0	18	4,0
Moldawien	468	3,0	-26	-5,3
Bangladesh	435	2,8	-33	-7,1
Irak	381	2,4	-8	-2,1
Indien	333	2,1	-23	-6,5
Kosovo	266	1,7	5	1,9
Tunesien	266	1,7	-9	-3,3
Nigeria	264	1,7	-12	-4,3
Mazedonien	263	1,7	-26	-9,0
Senegal	254	1,6	10	4,1



Im Allgemeinen sind 49,9% der ansässigen Ausländer Europäer, 17,0% Afrikaner, 24,0% Asiaten und 7,5% Amerikaner (Tabelle 2.21). Von den europäischen Zuwanderern sind 37,3% EU-Bürger und 62,7% Bürger aus europäischen Nicht-EU-Staaten.

Insgesamt gehören 81,4% der Ausländer Nicht-EU-Staaten an.

Im Stadtviertel Zentrum-Bozner Boden-Rentsch überwiegen Staatsangehörige von asiatischen Staaten, während in den anderen Stadtvierteln Staatsangehörige von europäischen Nicht-EU-Staaten überwiegen. Es folgen in den Vierteln Oberau-Aslach, Europa-Neustift und Gries-Quirein die Bürger aus Asien, im Zentrum-Bozner Boden-Rentsch die Bürger von europäischen Nicht-EU-Staaten und in Don Bosco die Bürger aus Afrika.

Tabelle 2.21: Ansässige Ausländer in Bozen am 31.12.2022 nach Geschlecht, Staatsbürgerschaft und Stadtviertel – Absolute Werte und prozentuelle Verteilung

Stadtviertel	Herkunftsland						Insg.
	EU-Staaten	Europ. Staaten außerh. der EU	Afrika	Amerika	Asien	Ozeanien u. Staatenlose	
Zentr.-B. Boden-Rentsch	880	938	640	260	962	55	3.735
Oberau-Haslach	361	853	648	221	789	54	2.926
Europa-Neustift	407	1.059	341	197	575	43	2.622
Don Bosco	398	881	490	167	463	35	2.434
Gries-Quirein	901	1.220	568	344	1.010	58	4.101
<b>Insgesamt</b>	<b>2.947</b>	<b>4.951</b>	<b>2.687</b>	<b>1.189</b>	<b>3.799</b>	<b>245</b>	<b>15.818</b>
davon: Männer	1.136	2.224	1.584	498	2.199	112	7.753
Frauen	1.811	2.727	1.103	691	1.600	133	8.065

Stadtviertel	Herkunftsland						Insg.
	EU-Staaten	Europ. Staaten außerh. der EU	Afrika	Amerika	Asien	Ozeanien u. Staatenlose	
Zentr.-B. Boden-Rentsch	23,6	25,1	17,1	7,0	25,8	1,5	100,0
Oberau-Haslach	12,3	29,2	22,1	7,6	27,0	1,8	100,0
Europa-Neustift	15,5	40,4	13,0	7,5	21,9	1,6	100,0
Don Bosco	16,4	36,2	20,1	6,9	19,0	1,4	100,0
Gries-Quirein	22,0	29,7	13,9	8,4	24,6	1,4	100,0
<b>Insgesamt</b>	<b>18,6</b>	<b>31,3</b>	<b>17,0</b>	<b>7,5</b>	<b>24,0</b>	<b>1,5</b>	<b>100,0</b>
davon: Männer	14,7	28,7	20,4	6,4	28,4	1,4	100,0
Frauen	22,5	33,8	13,7	8,6	19,8	1,6	100,0

Die Aspekte des Durchschnittsalters der ausländischen Bevölkerung und deren Bedeutung für das Durchschnittsalter der Bozner Bevölkerung wurden bereits behandelt (siehe Seite 19). Genauer analysiert, gehören 40,6% der 2022 (41,0% im Jahr 2021) in Bozen ansässigen Ausländer der Altersgruppe 25-44 Jahre an (Tabelle 2.23). Lediglich 7,5% sind über 65 Jahre alt (7,1% im Jahr 2021, Tabelle 2.22). Auch in diesem Jahr kann man eine leichte Alterung der ausländischen Bevölkerung feststellen.

Im Stadtviertel Don Bosco findet sich eine größere Konzentration an ausländischen Senioren (65 Jahre und mehr) im Vergleich zu den anderen Vierteln (11,5%).

Tabelle 2.22: Ansässige Ausländer in Bozen am 31.12.2022 nach Altersklasse, Geschlecht und Staatsbürgerschaft – Absolute Werte und prozentuelle Verteilung

Herkunftsland	Altersklassen			Insgesamt
	0–14	15–64	65 u. mehr	
EU-Staaten	308	2.404	235	2.947
Europ. Staaten außerhalb der EU	833	3.531	587	4.951
Afrika	525	2.005	157	2.687
Amerika	157	970	62	1.189
Asien	697	2.962	140	3.799
Ozeanien/Staatenlose	232	9	4	245
<b>Insgesamt</b>	<b>2.752</b>	<b>11.881</b>	<b>1.185</b>	<b>15.818</b>
davon: Männer	1.412	5.929	412	7.753
Frauen	1.340	5.952	773	8.065

Herkunftsland	Altersklassen			Insgesamt
	0–14	15–64	65 u. mehr	
EU-Staaten	10,5	81,6	8,0	100,0
Europ. Staaten außerhalb der EU	16,8	71,3	11,9	100,0
Afrika	19,5	74,6	5,8	100,0
Amerika	13,2	81,6	5,2	100,0
Asien	18,3	78,0	3,7	100,0
Ozeanien/Staatenlose	94,7	3,7	1,6	100,0
<b>Insgesamt</b>	<b>17,4</b>	<b>75,1</b>	<b>7,5</b>	<b>100,0</b>
davon: Männer	18,2	76,5	5,3	100,0
Frauen	16,6	73,8	9,6	100,0

Tabelle 2.23: Ansässige Ausländer in Bozen am 31.12.2022 nach Altersklasse und Geschlecht – Absolute Werte

	Altersklassen								Insg.
	0–14	15–24	25–34	35–44	45–54	55–64	65–74	75 u. mehr	
Männer	1.412	898	1.692	1.666	1.076	597	264	148	7.753
Frauen	1.340	639	1.454	1.613	1.260	986	549	224	8.065
<b>Insgesamt</b>	<b>2.752</b>	<b>1.537</b>	<b>3.146</b>	<b>3.279</b>	<b>2.336</b>	<b>1.583</b>	<b>813</b>	<b>372</b>	<b>15.818</b>

Tabelle 2.23 (Fortsetzung): Ansässige Ausländer in Bozen am 31.12.2022 nach Altersklasse und Geschlecht – Prozentuelle Verteilung

	Altersklassen								Insg.
	0–14	15–24	25–34	35–44	45–54	55–64	65–74	75 u. mehr	
Männer	18,2	11,6	21,8	21,5	13,9	7,7	3,4	1,9	100,0
Frauen	16,6	7,9	18,0	20,0	15,6	12,2	6,8	2,8	100,0
Insgesamt	17,4	9,7	19,9	20,7	14,8	10,0	5,1	2,4	100,0

Der Anteil der ausländischen Minderjährigen an den insgesamt ansässigen Ausländern nimmt leicht ab (Tabelle 2.25) und erreicht 19,9%; 2021 waren es noch 20,1%. Ausländische Minderjährige machen, wie im Jahr 2021, 17,6% der Gesamtzahl der in Bozen ansässigen Minderjährigen aus (Tabelle 2.24).

Im Stadtviertel Europa-Neustift stellen die ausländischen Minderjährigen mit 25,1% den höchsten Anteil an der Gesamtanzahl der Minderjährigen im Stadtviertel dar, an zweiter Position liegt Zentrum-Bozner Boden-Rentsch mit 24,5%. Den niedrigsten Wert weist mit 10,7% Don Bosco auf (Tabelle 2.24). Am meisten 0-17-jährige Ausländer leben im Stadtviertel Gries-Quirein und zwar 24,2% aller ausländischen Minderjährigen von Bozen. In Europa-Neustift ist dagegen der Anteil der ausländischen Minderjährigen an der Gesamtheit der im Viertel lebenden Ausländer am größten (22,7%), während dieser Wert in Zentrum-Bozner Boden-Rentsch mit 18,6% am geringsten ausfällt (Tabelle 2.25).

Tabelle 2.24: Anteil der minderjährigen Ausländer an der Gesamtzahl der Minderjährigen in Bozen am 31.12.2022 nach Stadtviertel

Stadtviertel	Minderjährige insg.	Minderj. Ausländer	Prozentueller Anteil
Zentrum-B. Boden-Rentsch	2.865	702	24,5
Oberau-Haslach	2.531	565	22,3
Europa-Neustift	2.374	595	25,1
Don Bosco	4.865	520	10,7
Gries-Quirein	5.259	762	14,5
Insgesamt	17.894	3.144	17,6

Tabelle 2.25: Ansässige Ausländer in Bozen am 31.12.2022 nach Altersklasse und Stadtviertel – Absolute Werte

Stadtviertel	Altersklassen		Insgesamt
	0–17	18 u. mehr	
Zentrum-B. Boden-Rentsch	702	3.033	3.735
Oberau-Haslach	565	2.361	2.926
Europa-Neustift	595	2.027	2.622
Don Bosco	520	1.914	2.434
Gries-Quirein	762	3.339	4.101
Insgesamt	3.144	12.674	15.818

Tabelle 2.25 (Fortsetzung): Ansässige Ausländer in Bozen am 31.12.2022 nach Altersklasse und Stadtviertel – Prozentuelle Verteilung

Stadtviertel	Altersklassen		Insgesamt
	0–17	18 u. mehr	
Zentrum-B. Boden-Rentsch	18,8	81,2	100,0
Oberau-Haslach	19,3	80,7	100,0
Europa-Neustift	22,7	77,3	100,0
Don Bosco	21,4	78,6	100,0
Gries-Quirein	18,6	81,4	100,0
<b>Insgesamt</b>	<b>19,9</b>	<b>80,1</b>	<b>100,0</b>

Wie der Rest der Bevölkerung Bozens, ist der Großteil (70,8%) der ansässigen Ausländer ledig (Tabelle 2.26) - und dies in allen Stadtvierteln -, wobei es nur geringfügige Unterschiede zwischen Männern (74,2% Ledige, 24,1% Verheiratete) und Frauen (67,5% Ledige, 29,0% Verheiratete) gibt. Wenige ausländische Frauen sind verwitwet (1,0%), noch weniger sind es die Männer (gerade einmal 0,2%). Ähnlich ist die Situation bei den Geschiedenen: 2,5% bei den Frauen und 1,3% bei den Männern und dies in allen Stadtvierteln.

Tabelle 2.26: Ansässige Ausländer in Bozen am 31.12.2022 nach Familienstand, Geschlecht und Stadtviertel – Absolute Werte und Prozentuelle Verteilung

Stadtviertel	Familienstand						Ins.
	Ledig	Verheiratet	Verwitwet	Geschieden	In Lebenspartnerschaft	Verwitwet von Lebensp.	
Zentrum-B. Boden-Rentsch	2.717	916	20	77	5	..	3.735
Oberau-Haslach	2.140	709	13	62	..	..	2.926
Europa-Neustift	1.851	713	17	36	..	..	2.622
Don Bosco	1.563	791	24	56	..	..	2.434
Gries-Quirein	2.921	1.078	22	73	7	..	4.101
<b>Insgesamt</b>	<b>11.192</b>	<b>4.207</b>	<b>96</b>	<b>304</b>	<b>17</b>	<b>2</b>	<b>15.818</b>
davon: Männer	5.751	1.871	19	102	9	..	7.753
Frauen	5.441	2.336	77	202	8	..	8.065

Stadtviertel	Familienstand						Ins.
	Ledig	Verheiratet	Verwitwet	Geschieden	In Lebenspartnerschaft	Verwitwet von Lebensp.	
Zentrum-B. Boden-Rentsch	72,7	24,5	0,5	2,1	..	..	100,0
Oberau-Haslach	73,1	24,2	0,4	2,1	..	..	100,0
Europa-Neustift	70,6	27,2	0,6	1,4	..	..	100,0
Don Bosco	64,2	32,5	1,0	2,3	..	..	100,0
Gries-Quirein	71,2	26,3	0,5	1,8	..	..	100,0
<b>Insgesamt</b>	<b>70,8</b>	<b>26,6</b>	<b>0,6</b>	<b>1,9</b>	<b>0,1</b>	<b>0,0</b>	<b>100,0</b>
davon: Männer	74,2	24,1	0,2	1,3	0,1	0,0	100,0
Frauen	67,5	29,0	1,0	2,5	0,1	0,0	100,0

### 2.3. Zusammensetzung der Haushalte

Am 31.12.2022 ergab sich aus den Melderegistern der Gemeinde Bozen eine Gesamtzahl von 50.359 Haushalten, das sind um 261 (0,5%) mehr als 2021. Die Tendenz ist leicht, aber kontinuierlich steigend.

Graf. 2.22: Ansässige Haushalte

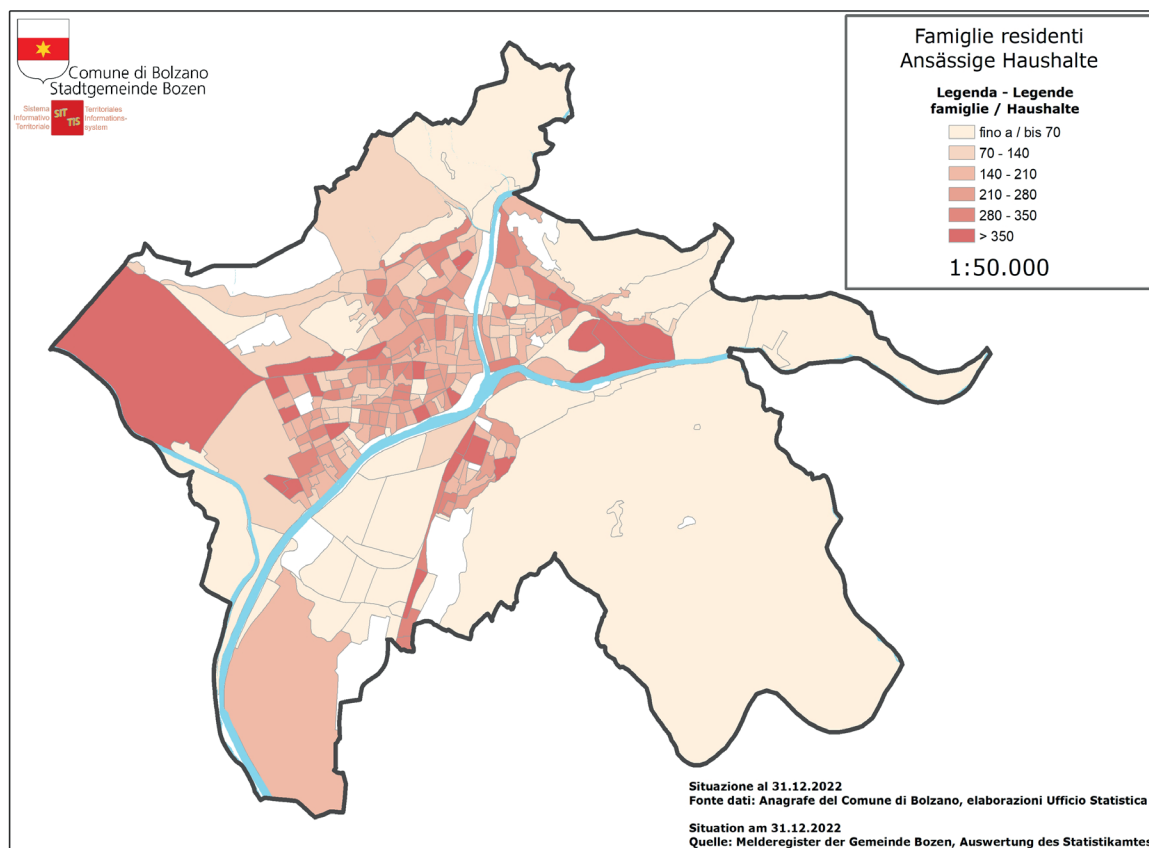

#### 2.3.1. Haushalte nach Mitgliederanzahl

Den größten Anteil der Haushalte bilden mit 43,7% die Einpersonenhaushalte (Tabelle 2.28). Dies bedeutet, dass 22.028 Personen als alleinlebend aufscheinen (502 mehr als im 2021). Der Anteil der Zweipersonenhaushalte an den Bozner Haushalten beträgt hingegen 26,8%. Die durchschnittliche Mitgliederanzahl auf Gemeindeebene beläuft sich auch im Jahr 2022 auf etwas mehr als 2 Personen je Haushalt. (Tabelle 2.27).

Tabelle 2.27: Durchschnittliche Mitgliederanzahl der Haushalte am 31.12.2022 nach Stadtviertel

Stadtviertel	Durchschnittswert Mitglieder	Anzahl der Haushalte
Zentrum-B. Boden-Rentsch	1,93	9.026
Oberau-Haslach	2,17	6.448
Europa-Neustift	1,99	7.992
Don Bosco	2,31	11.377
Gries-Quirein	2,05	15.516
<b>Insgesamt</b>	<b>2,09</b>	<b>50.359</b>

Graf. 2.23: Durchschnittliche Haushaltsgröße

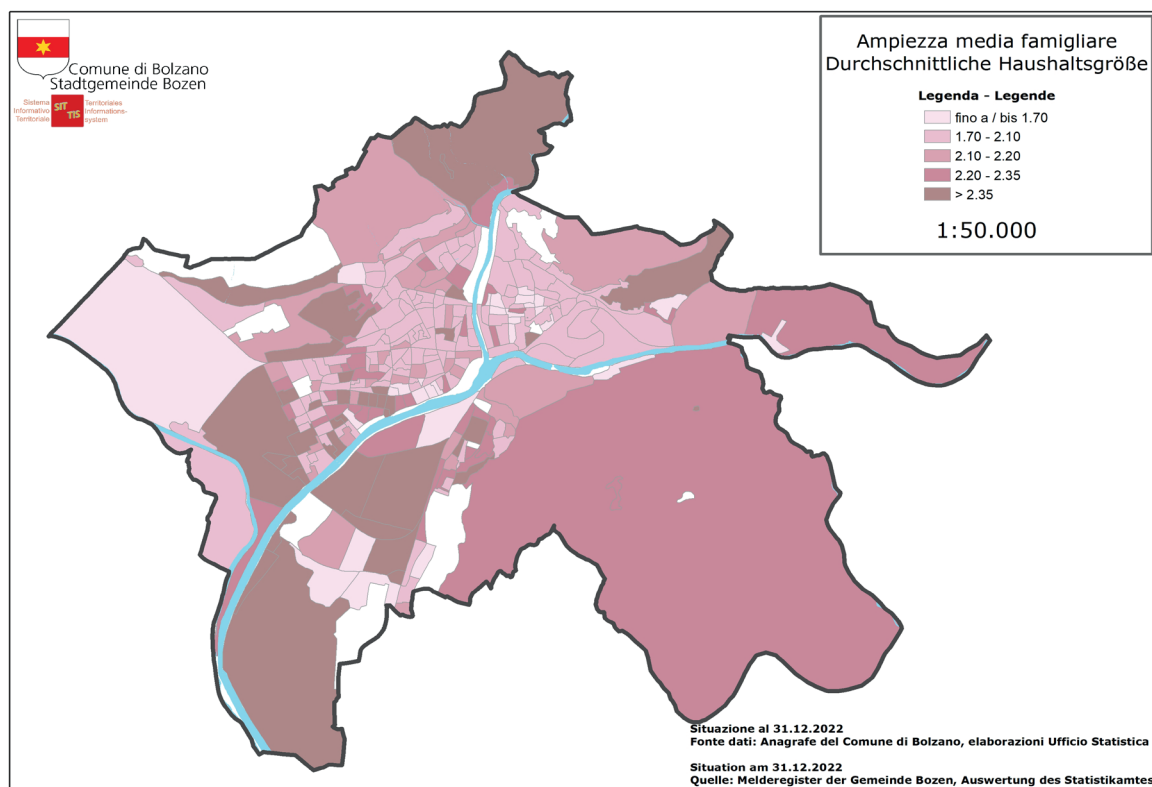

Den größten Anteil der Haushalte bilden die Einpersonenhaushalte in allen Stadtvierteln, mit Unterschieden: während im Viertel Zentrum-Bozner Boden-Rentsch 51,8% der Haushalte aus jeweils einem Mitglied bestehen, sinkt dieser Anteil in Don Bosco auf 35,6% (Tabelle 2.28). Diese unterschiedliche Größenordnung der Haushalte auf Stadtviertelebene spiegelt sich auch in der jeweiligen durchschnittlichen Mitgliederanzahl wieder: 2,31 Mitglieder je Haushalt in Don Bosco, 2,17 in Oberau-Aslach, 2,05 in Gries-Quirein, 1,99 in Europa-Neustift und 1,93 im Zentrum-Bozner Boden-Rentsch (Tabelle 2.27).

Tabelle 2.28: Haushalte nach Mitgliederanzahl und Stadtviertel am 31.12.2022 – Absolute Werte

Stadtviertel	Haushalte nach Anzahl der Mitglieder							Insg.
	1	2	3	4	5	6	7 u. mehr	
Zentrum-B. Boden-Rentsch	4.671	2.093	1.047	850	254	81	30	9.026
Oberau-Haslach	2.678	1.678	934	817	234	74	33	6.448
Europa-Neustift	3.609	2.372	969	731	202	64	45	7.992
Don Bosco	4.046	3.310	1.780	1.425	518	186	112	11.377
Gries-Quirein	7.024	4.025	2.064	1.756	500	104	43	15.516
Insgesamt	22.028	13.478	6.794	5.579	1.708	509	263	50.359

Tabelle 2.28 (Fortsetzung): Haushalte nach Mitgliederanzahl und Stadtviertel am 31.12.2022 – Prozentuelle Verteilung

Stadtviertel	Haushalte nach Anzahl der Mitglieder							Insg.
	1	2	3	4	5	6	7 u. mehr	
Zentrum-B. Boden-Rentsch	51,8	23,2	11,6	9,4	2,8	0,9	0,3	100,0
Oberau-Haslach	41,5	26,0	14,5	12,7	3,6	1,1	0,5	100,0
Europa-Neustift	45,2	29,7	12,1	9,1	2,5	0,8	0,6	100,0
Don Bosco	35,6	29,1	15,6	12,5	4,6	1,6	1,0	100,0
Gries-Quirein	45,3	25,9	13,3	11,3	3,2	0,7	0,3	100,0
Insgesamt	43,7	26,8	13,5	11,1	3,4	1,0	0,5	100,0

### 2.3.2. Die verschiedenen Haushaltstypen

19,2% der Bozner Haushalte bestehen aus Paaren mit Kindern, 15,4% aus Paaren ohne Kinder und 15,4% aus alleinstehenden Mütter/Väter mit Kindern (Tabelle 2.29).

Insgesamt gibt es in Bozen 17.406 Haushalte mit Kindern (34,6%). Die Zahl der Haushalte mit Kindern nimmt weiter ab, was einem Rückgang von 0,6% gegenüber 2021 entspricht.

In allen Stadtvierteln überwiegen generell die Haushalte ohne Kinder (Tabelle 2.30). Im Stadtviertel Don Bosco haben aber 41,5% aller Haushalte Kinder, in Oberau-Aslach 36,6%, während in den Stadtvierteln Zentrum-Bozner Boden-Rentsch (29,3%), Europa-Neustift (30,8%) und Gries-Quirein (33,6%) der entsprechende Anteil jeweils unter dem Gemeindedurchschnitt von 34,6% liegt.

Don Bosco ist immer noch das Stadtviertel mit den meisten Familien im traditionellen Sinn: Paare mit Kindern sind dort mit 24,3% der am stärksten vertretene Haushaltstyp (Tabelle 2.29); ebenso im Stadtviertel Oberau-Haslach (21,3%). In den Stadtvierteln Zentrum-Bozner Boden-Rentsch, Europa-Neustift und auch in Gries-Quirein überwiegen hingegen die alleinlebenden Frauen.

Auch der größte Anteil an alleinerziehenden Müttern findet sich im Stadtviertel Don Bosco (13,3%), der niedrigste hingegen im Stadtviertel Zentrum-Bozner Boden-Rentsch (10,2%); der Gemeindedurchschnitt liegt bei 11,3%.

44,4% aller Haushalte mit Kindern werden von alleinerziehenden Müttern bzw. Vätern geführt, wobei die Mütter mit 73,5% klar überwiegen (Tabelle 2.34).

Graf. 2.24: Prozentueller Anteil der ansässigen Haushalte ohne Kinder



Tabelle 2.29: Haushalte nach Haushaltstyp und Stadtviertel zum 31.12.2022 – Absolute Werte

Stadt- viertel	Haushaltstyp							Insg.
	Paare mit Kindern	Paare ohne Kinder	Mütter mit Kin- dern	Väter mit Kindern	Alleinl. Männer	Alleinl. Frauen	Andere Haushalts- formen	
Zentrum- B. Boden- Rentsch	1.324	1.056	925	393	2.268	2.403	657	9.026
Oberau- Haslach	1.376	986	686	296	1.340	1.338	426	6.448
Europa- Neustift	1.274	1.374	922	264	1.406	2.203	549	7.992
Don Bosco	2.766	2.036	1.515	445	1.664	2.382	569	11.377
Gries- Quirein	2.944	2.324	1.630	646	3.037	3.987	948	15.516
Insgesamt	9.684	7.776	5.678	2.044	9.715	12.313	3.149	50.359

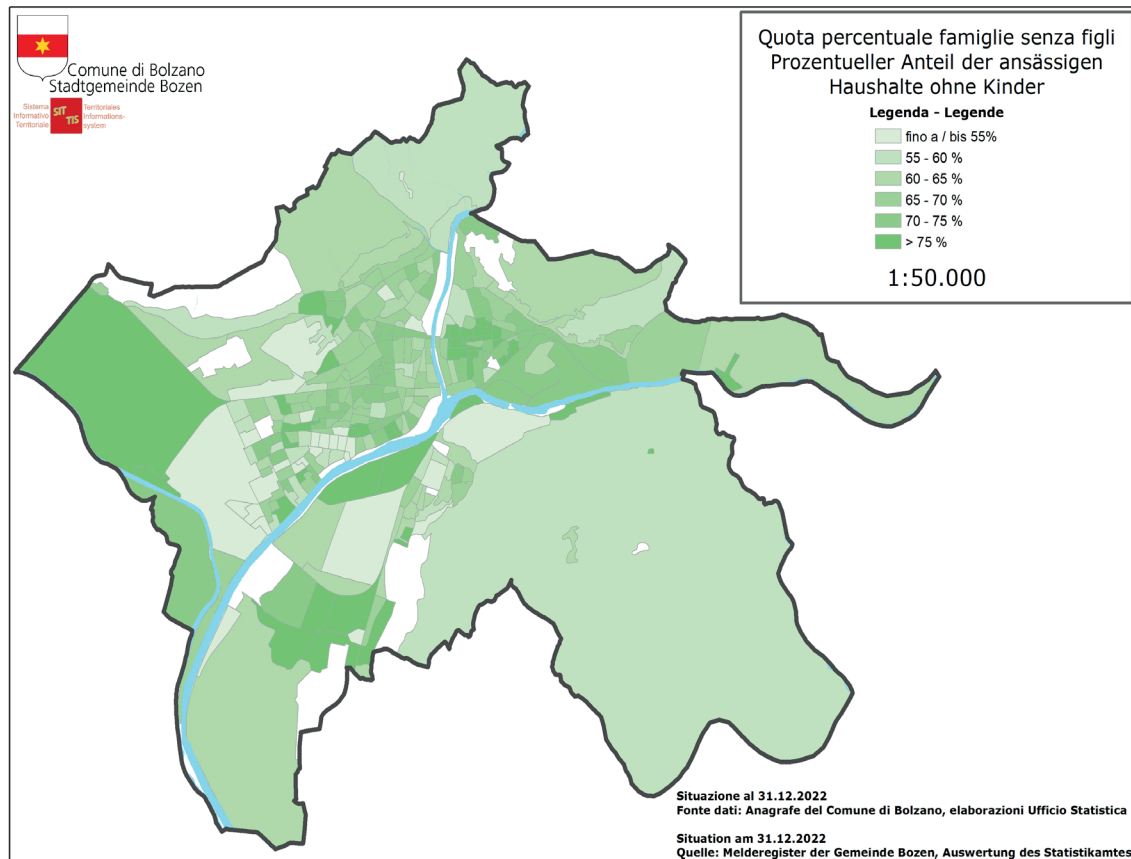

Tabelle 2.29 (Fortsetzung): Haushalte nach Haushaltstyp und Stadtviertel zum 31.12.2022 – Prozentuelle Verteilung

Stadtviertel	Haushaltstyp							Insg.
	Paare mit Kindern	Paare ohne Kinder	Mütter mit Kindern	Väter mit Kindern	Alleinl. Männer	Alleinl. Frauen	Andere Haushaltsformen	
Zentrum-B. Boden-Rentsch	14,7	11,7	10,2	4,4	25,1	26,6	7,3	100,0
Oberau-Haslach	21,3	15,3	10,6	4,6	20,8	20,8	6,6	100,0
Europa-Neustift	15,9	17,2	11,5	3,3	17,6	27,6	6,9	100,0
Don Bosco	24,3	17,9	13,3	3,9	14,6	20,9	5,0	100,0
Gries-Quirein	19,0	15,0	10,5	4,2	19,6	25,7	6,1	100,0
Insgesamt	19,2	15,4	11,3	4,1	19,3	24,5	6,3	100,0

### 2.3.2.1. Haushalte mit Kindern

Unter den 17.406 Haushalten mit Kindern überwiegen die Familien mit einem Kind (51,1%, Tabelle 2.31). Es folgen die Haushalte mit 2 Kindern (36,8%), während Familien mit 3 und mehr Kindern wesentlich seltener vertreten sind. Dies gilt für alle Stadtviertel.

Der größte Anteil von Haushalten mit 3 und mehr Kindern findet sich im Stadtviertel Don Bosco (11,4%), gefolgt von Zentrum-Bozner Boden-Rentsch mit 9,3% und Oberau-Haslach und Gries-Quirein mit 9,0%. In Don Bosco ist auch der Anteil der Haushalte mit 4 und mehr Kindern am höchsten (4,7%); der Anteil ist mehr als doppelt so groß wie in den anderen Stadtvierteln.

Graf. 2.25: Prozentueller Anteil der ansässigen Haushalte mit Kindern



Tabelle 2.30: Haushalte nach Haushaltstyp und Stadtviertel zum 31.12.2022 – Absolute Werte und prozentuelle Verteilung

Stadtviertel	Haushaltstyp		Insgesamt
	Insg. Haushalte mit Kindern	Insg. Haushalte ohne Kinder	
Zentrum-B. Boden-Rentsch	2.642	6.384	9.026
Oberau-Haslach	2.358	4.090	6.448
Europa-Neustift	2.460	5.532	7.992
Don Bosco	4.726	6.651	11.377
Gries-Quirein	5.220	10.296	15.516
<b>Insgesamt</b>	<b>17.406</b>	<b>32.953</b>	<b>50.359</b>

Stadtviertel	Haushaltstyp		Insgesamt
	Insg. Haushalte mit Kindern	Insg. Haushalte ohne Kinder	
Zentrum-B. Boden-Rentsch	29,3	70,7	100,0
Oberau-Haslach	36,6	63,4	100,0
Europa-Neustift	30,8	69,2	100,0
Don Bosco	41,5	58,5	100,0
Gries-Quirein	33,6	66,4	100,0
<b>Insgesamt</b>	<b>34,6</b>	<b>65,4</b>	<b>100,0</b>

Tabelle 2.31: Haushalte mit Kindern nach Anzahl der Kinder und Stadtviertel zum 31.12.2022 – Absolute Werte und prozentuelle Verteilung

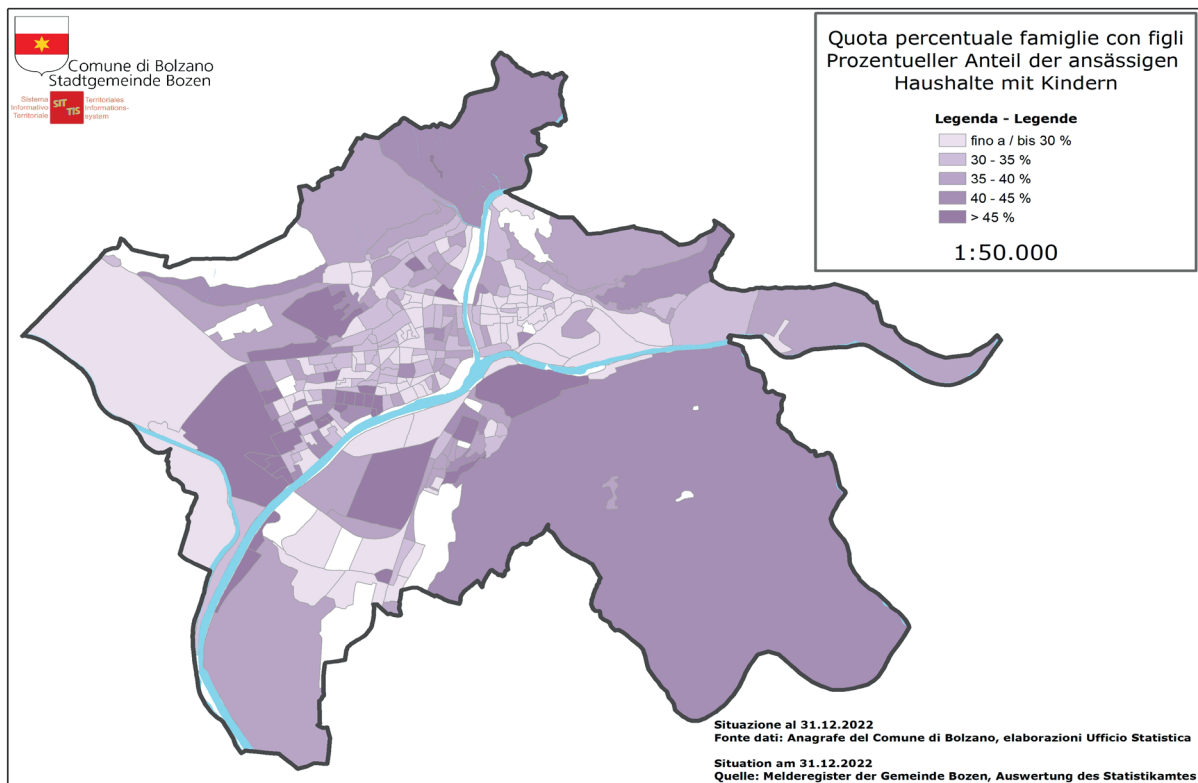
Stadtviertel	Haushalte nach Anzahl der Kinder				Insgesamt
	1	2	3	4 u. mehr	
Zentrum-B. Boden-Rentsch	1.342	999	247	54	2.642
Oberau-Haslach	1.204	889	213	52	2.358
Europa-Neustift	1.417	818	170	55	2.460
Don Bosco	2.291	1.674	541	220	4.726
Gries-Quirein	2.640	2.026	469	85	5.220
<b>Insgesamt</b>	<b>8.894</b>	<b>6.406</b>	<b>1.640</b>	<b>466</b>	<b>17.406</b>

Stadtviertel	Haushalte nach Anzahl der Kinder				Insgesamt
	1	2	3	4 u. mehr	
Zentrum-B. Boden-Rentsch	50,8	37,8	9,3	2,0	100,0
Oberau-Haslach	51,1	37,7	9,0	2,2	100,0
Europa-Neustift	57,6	33,3	6,9	2,2	100,0
Don Bosco	48,5	35,4	11,4	4,7	100,0
Gries-Quirein	50,6	38,8	9,0	1,6	100,0
<b>Insgesamt</b>	<b>51,1</b>	<b>36,8</b>	<b>9,4</b>	<b>2,7</b>	<b>100,0</b>

In Bozen gab es am 31.12.2022 insgesamt 9.985 Haushalte mit minderjährigen Kindern (Tabelle 2.32), das entspricht 57,4% aller Haushalte mit Kindern.

In Don Bosco gibt es den größten Anteil an Haushalten mit Kindern unter 18 Jahren im Verhältnis zu allen dort ansässigen Haushalten, in Zentrum-Bozner Boden-Rentsch hingegen den niedrigsten (Tabelle 2.32).

Tabelle 2.32: Haushalte nach Haushaltstyp und Stadtviertel zum 31.12.2022 – Absolute Werte

Stadtviertel	Haushaltstyp		Insgesamt
	Insgesamt Haushalte mit minderjährigen Kindern	Andere Haushalte	
Zentrum-B. Boden-Rentsch	1.588	7.438	9.026
Oberau-Haslach	1.388	5.060	6.448
Europa-Neustift	1.357	6.635	7.992
Don Bosco	2.630	8.747	11.377
Gries-Quirein	3.022	12.494	15.516
<b>Insgesamt</b>	<b>9.985</b>	<b>40.374</b>	<b>50.359</b>

Tabelle 2.32 (Fortsetzung): Haushalte nach Haushaltstyp und Stadtviertel zum 31.12.2022 – Prozentuelle Verteilung

Stadtviertel	Haushaltstyp		Insgesamt
	Insgesamt Haushalte mit minderjährigen Kindern	Andere Haushalte	
Zentrum-B. Boden-Rentsch	17,6	82,4	100,0
Oberau-Haslach	21,5	78,5	100,0
Europa-Neustift	17,0	83,0	100,0
Don Bosco	23,1	76,9	100,0
Gries-Quirein	19,5	80,5	100,0
Insgesamt	19,8	80,2	100,0

Tabelle 2.33: Haushalte nach durchschnittlicher Anzahl von minderjährigen Kindern und Stadtviertel zum 31.12.2022

Stadtviertel	Insgesamt Haushalte mit minderjährigen Kindern	Minder-jährige	Durchschnittliche Anzahl minder-jähriger Kinder pro Haushalt
Zentrum-B. Boden-Rentsch	1.588	2.865	1,8
Oberau-Haslach	1.388	2.531	1,8
Europa-Neustift	1.357	2.374	1,7
Don Bosco	2.630	4.865	1,8
Gries-Quirein	3.022	5.259	1,7
Insgesamt	9.985	17.894	1,8

Der höchste Prozentsatz von alleinerziehenden Müttern bzw. Vätern mit minderjährigen Kindern, im Verhältnis zu allen Haushalten mit Kindern unter 18 Jahren, scheint im Stadtviertel Zentrum-Bozner Boden-Rentsch auf (Tabelle 2.34).

Tabella 2.34: Alleinerziehende Haushalte mit minderjährige Kindern zum 31.12.2022

Stadtviertel	Insgesamt Haushalte mit minderjährigen Kindern	Alleinerz. Mütter /Väter mit minderj. Kindern	Alleinerz. Mütter /Väter mit minderj. Kindern in Prozent
Zentrum-B. Boden-Rentsch	1.588	778	49,0
Oberau-Haslach	1.388	542	39,0
Europa-Neustift	1.357	563	41,5
Don Bosco	2.630	918	34,9
Gries-Quirein	3.022	1.285	42,5
Insgesamt	9.985	4.086	40,9

Tabelle 2.35: Haushalte nach Haushaltstyp und Stadtviertel zum 31.12.2022 – Absolute Werte und prozentuelle Werte

Stadtviertel	Haushaltstyp							Insg.
	Paare mit minderj. Kindern	Andere Paare	Mütter mit minderj. Kindern	Väter mit minderj. Kindern	Alleinl. Männer	Alleinl. Frauen	Andere Haushaltsformen	
Zentr.-B. Boden-Rentsch	810	1.570	526	252	2.268	2.403	1.197	9.026
Oberau-Haslach	846	1.516	355	187	1.340	1.338	866	6.448
Europa-Neustift	794	1.854	391	172	1.406	2.203	1.172	7.992
Don Bosco	1.712	3.090	644	274	1.664	2.382	1.611	11.377
Gries-Quirein	1.737	3.531	825	460	3.037	3.987	1.939	15.516
Insgesamt	5.899	11.561	2.741	1.345	9.715	12.313	6.785	50.359

Stadtviertel	Haushaltstyp							Insg.
	Paare mit minderj. Kindern	Andere Paare	Mütter mit minderj. Kindern	Väter mit minderj. Kindern	Alleinl. Männer	Alleinl. Frauen	Andere Haushaltsformen	
Zentr.-B. Boden-Rentsch	9,0	17,4	5,8	2,8	25,1	26,6	13,3	100,0
Oberau-Haslach	13,1	23,5	5,5	2,9	20,8	20,8	13,4	100,0
Europa-Neustift	9,9	23,2	4,9	2,2	17,6	27,6	14,7	100,0
Don Bosco	15,0	27,2	5,7	2,4	14,6	20,9	14,2	100,0
Gries-Quirein	11,2	22,8	5,3	3,0	19,6	25,7	12,5	100,0
Insgesamt	11,7	23,0	5,4	2,7	19,3	24,5	13,5	100,0

### 2.3.2.2. Einpersonenhaushalte - „Singles“

Die „Singles“ sind mit einer Gesamtzahl von 22.028 der am stärksten vertretene Haushaltstyp in Bozen: 44,1% der Alleinlebenden sind Männer, 55,9% Frauen. Der Großteil der Einpersonenhaushalte (31,9%) lebt in Gries-Quirein (Grafiken 2.26 und 2.27). Im Stadtviertel Zentrum-Bozner Boden-Rentsch weist dieser Haushaltstyp im Verhältnis zu den jeweils ansässigen Haushalten den größten Anteil auf.

Graf. 2.26: Prozentueller Anteil der Einpersonenhaushalte

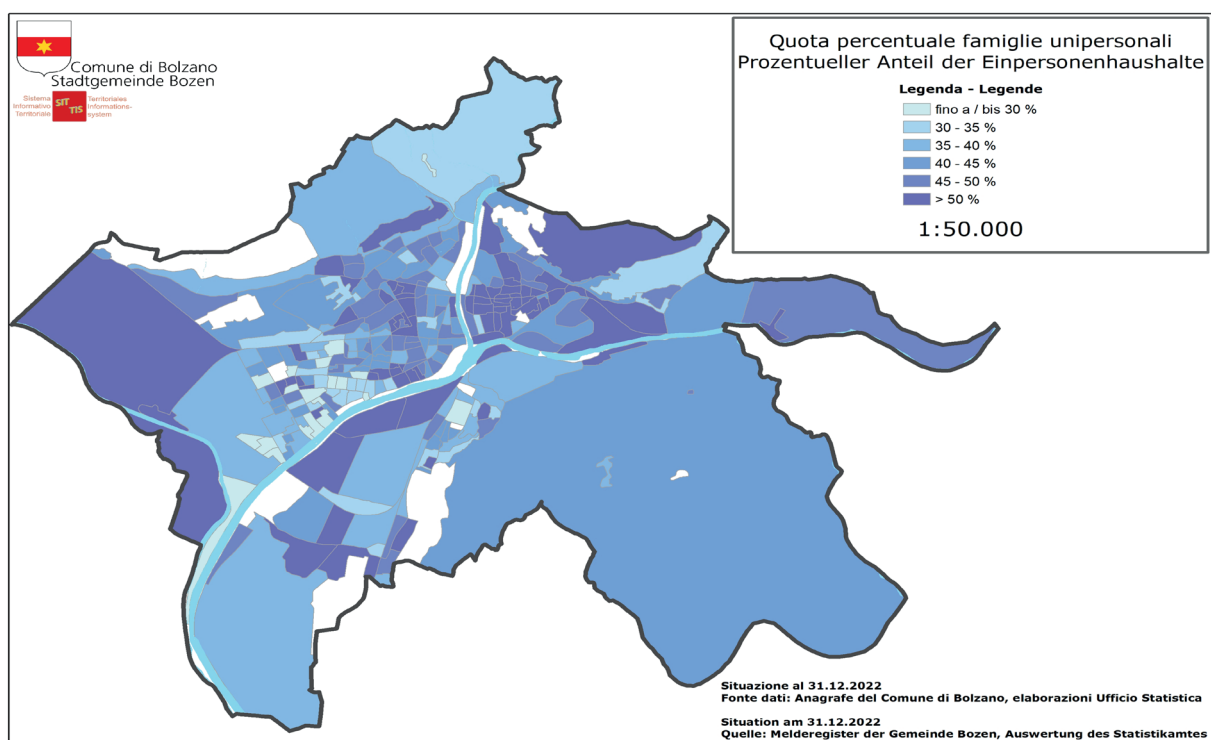

Graf. 2.27: Verteilung der Einpersonenhaushalte auf die Stadtviertel - 31.12.2022

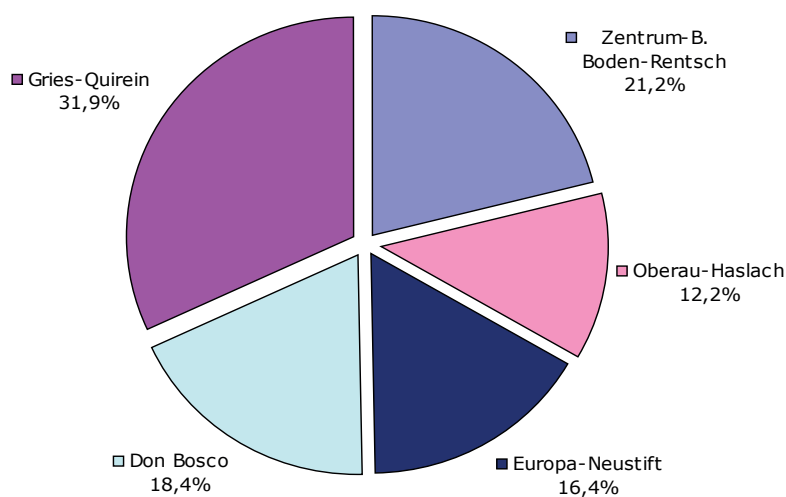

Eine nähere Analyse der Einpersonenhaushalte nach Geschlecht und Familienstand ergibt, dass unter den alleinlebenden Männern wie auch unter den alleinlebenden Frauen die Unverheirateten in der Überzahl sind: 63,0% bei den Männern und 44,5% bei den Frauen (Grafik 2.28).

Tabelle 2.36: Einpersonenhaushalte nach Familienstand, Geschlecht und Stadtviertel zum 31.12.2022 – Absolute Werte

#### INSGESAMT

Stadtviertel	Familienstand							Insgesamt
	Ledig	Verheiratet	Verwitwet	Geschieden	In Lebenspartnerschaft	Verwitwet von Lps	Aufgehobene Lps	
Zentrum-B. Boden-Rentsch	2.949	555	653	502	11	..	..	4.671
Oberau-Haslach	1.402	341	582	349	..	..	..	2.678
Europa-Neustift	1.641	404	1.059	502	..	..	..	3.609
Don Bosco	1.731	447	1.313	555	..	..	..	4.046
Gries-Quirein	3.875	892	1.486	760	9	..	..	7.024
Insgesamt	11.598	2.639	5.093	2.668	25	3	2	22.028

#### MÄNNER

Stadtviertel	Familienstand							Insgesamt
	Ledig	Verheiratet	Verwitwet	Geschieden	In Lebenspartnerschaft	Verwitwet von Lps	Aufgehobene Lps	
Zentrum-B. Boden-Rentsch	1.593	320	127	219	8	..	..	2.268
Oberau-Haslach	847	216	106	168	..	..	..	1.340
Europa-Neustift	791	231	183	199	..	..	..	1.406
Don Bosco	958	232	240	234	..	..	..	1.664
Gries-Quirein	1.933	515	251	333	4	..	..	3.037
Insgesamt	6.122	1.514	907	1.153	16	2	1	9.715

#### FRAUEN

Stadtviertel	Familienstand							Insgesamt
	Ledig	Verheiratet	Verwitwet	Geschieden	In Lebenspartnerschaft	Verwitwet von Lps	Aufgehobene Lps	
Zentrum-B. Boden-Rentsch	1.356	235	526	283	..	..	..	2.403
Oberau-Haslach	555	125	476	181	..	..	..	1.338
Europa-Neustift	850	173	876	303	..	..	..	2.203
Don Bosco	773	215	1.073	321	..	..	..	2.382
Gries-Quirein	1.942	377	1.235	427	5	..	..	3.987
Insgesamt	5.476	1.125	4.186	1.515	9	1	1	12.313

Tabelle 2.36 (Fortsetzung): Einpersonenhaushalte nach Familienstand, Geschlecht und Stadtviertel zum 31.12.2022 – Prozentuelle Verteilung

### INSGESAMT

Stadtviertel	Familienstand							Insgesamt
	Ledig	Verheiratet	Verwitwet	Geschieden	In Lebenspartnerschaft	Verwitwet von Lps	Aufgehobene Lps	
Zentrum-B. Boden-Rentsch	63,1	11,9	14,0	10,7	0,2	..	..	100,0
Oberau-Haslach	52,4	12,7	21,7	13,0	0,1	..	..	100,0
Europa-Neustift	45,5	11,2	29,3	13,9	0,1	..	..	100,0
Don Bosco	42,8	11,0	32,5	13,7	0,0	..	..	100,0
Gries-Quirein	55,2	12,7	21,2	10,8	0,1	..	..	100,0
Insgesamt	52,7	12,0	23,1	12,1	0,1	0	0	100,0

### MÄNNER

Stadtviertel	Familienstand							Insgesamt
	Ledig	Verheiratet	Verwitwet	Geschieden	In Lebenspartnerschaft	Verwitwet von Lps	Aufgehobene Lps	
Zentrum-B. Boden-Rentsch	70,2	14,1	5,6	9,7	0,4	..	..	100,0
Oberau-Haslach	63,2	16,1	7,9	12,5	0,2	..	..	100,0
Europa-Neustift	56,3	16,4	13,0	14,2	0,1	..	..	100,0
Don Bosco	57,6	13,9	14,4	14,1	0,0	..	..	100,0
Gries-Quirein	63,6	17,0	8,3	11,0	0,1	..	..	100,0
Insgesamt	63,0	15,6	9,3	11,9	0,2	0	0	100,0

### FRAUEN

Stadtviertel	Familienstand							Insgesamt
	Ledig	Verheiratet	Verwitwet	Geschieden	In Lebenspartnerschaft	Verwitwet von Lps	Aufgehobene Lps	
Zentrum-B. Boden-Rentsch	56,4	9,8	21,9	11,8	0,1	..	..	100,0
Oberau-Haslach	41,5	9,3	35,6	13,5	0,0	..	..	100,0
Europa-Neustift	38,6	7,9	39,8	13,8	0,0	..	..	100,0
Don Bosco	32,5	9,0	45,0	13,5	0,0	..	..	100,0
Gries-Quirein	48,7	9,5	31,0	10,7	0,1	..	..	100,0
Insgesamt	44,5	9,1	34,0	12,3	0,1	0	0	100,0



Graf. 2.28: Alleinlebende nach Familienstand und Geschlecht  
Situation am 31.12.2022

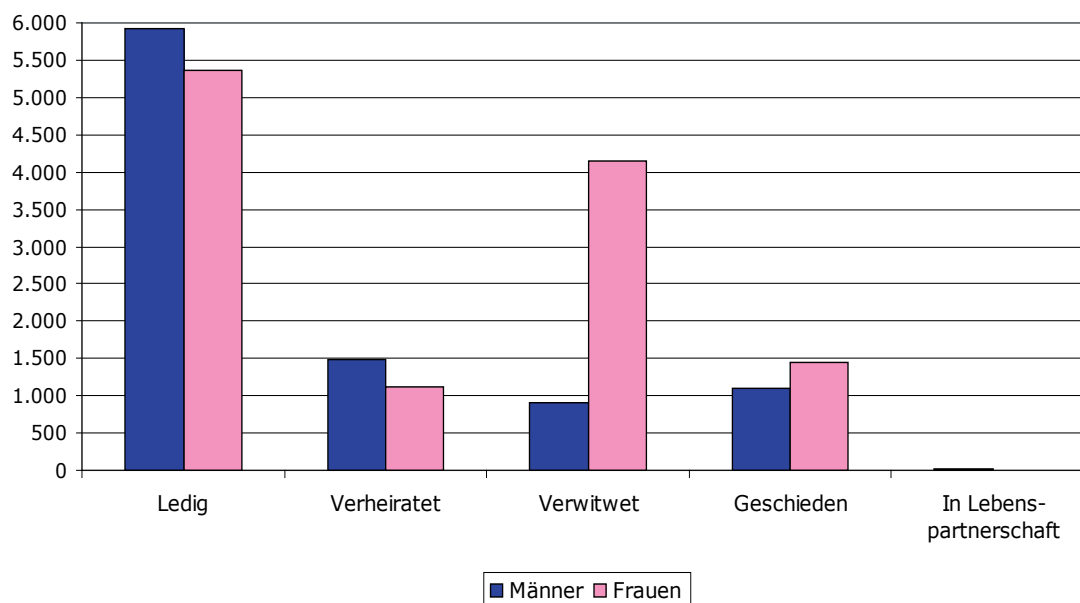

In den höheren Altersklassen überwiegen eindeutig die Frauen unter den Alleinlebenden: der Anteil der über 60-jährigen alleinlebenden Männer macht gerade 30,4% aus, jener der Frauen 69,6% (Tabelle 2.37). Die alleinstehenden Männer überwiegen hingegen in allen Altersklassen bis 55 Jahren (Tabelle 2.38).

Aus einer Analyse nach Altersstufen ergeben sich auch Unterschiede zwischen den Stadtvierteln: in Europa-Neustift und Don Bosco ist der prozentmäßige Anteil an über 60-jährigen „Singles“ jeweils beträchtlich höher als in den übrigen Stadtvierteln (Tabelle 2.37).

Tabelle 2.37: Einpersonenhaushalte nach Altersklasse, Geschlecht und Stadtviertel zum 31.12.2022 – Absolute Werte

### INSGESAMT

Stadtviertel	Altersklassen			Insgesamt
	0–29	30–59	60 u. mehr	
Zentrum-B. Boden-Rentsch	519	2.309	1.843	4.671
Oberau-Haslach	204	1.255	1.219	2.678
Europa-Neustift	211	1.301	2.097	3.609
Don Bosco	211	1.499	2.336	4.046
Gries-Quirein	623	3.069	3.332	7.024
<b>Insgesamt</b>	<b>1.768</b>	<b>9.433</b>	<b>10.827</b>	<b>22.028</b>

### MÄNNER

Stadtviertel	Altersklassen			Insgesamt
	0–29	30–59	60 u. mehr	
Zentrum-B. Boden-Rentsch	296	1.324	648	2.268
Oberau-Haslach	127	786	427	1.340
Europa-Neustift	127	689	590	1.406
Don Bosco	127	859	678	1.664
Gries-Quirein	346	1.743	948	3.037
<b>Insgesamt</b>	<b>1.023</b>	<b>5.401</b>	<b>3.291</b>	<b>9.715</b>

### FRAUEN

Stadtviertel	Altersklassen			Insgesamt
	0–29	30–59	60 u. mehr	
Zentrum-B. Boden-Rentsch	223	985	1.195	2.403
Oberau-Haslach	77	469	792	1.338
Europa-Neustift	84	612	1.507	2.203
Don Bosco	84	640	1.658	2.382
Gries-Quirein	277	1.326	2.384	3.987
<b>Insgesamt</b>	<b>745</b>	<b>4.032</b>	<b>7.536</b>	<b>12.313</b>

Tabelle 2.37 (Fortsetzung): Einpersonenhaushalte nach Altersklasse, Geschlecht und Stadtviertel zum 31.12.2022 – Prozentuelle Verteilung

## INSGESAMT

Stadtviertel	Altersklassen			Insgesamt
	0–29	30–59	60 u. mehr	
Zentrum-B. Boden-Rentsch	11,1	49,4	39,5	100,0
Oberau-Haslach	7,6	46,9	45,5	100,0
Europa-Neustift	5,8	36,0	58,1	100,0
Don Bosco	5,2	37,0	57,7	100,0
Gries-Quirein	8,9	43,7	47,4	100,0
Insgesamt	8,0	42,8	49,2	100,0

## MÄNNER

Stadtviertel	Altersklassen			Insgesamt
	0–29	30–59	60 u. mehr	
Zentrum-B. Boden-Rentsch	13,1	58,4	28,6	100,0
Oberau-Haslach	9,5	58,7	31,9	100,0
Europa-Neustift	9,0	49,0	42,0	100,0
Don Bosco	7,6	51,6	40,7	100,0
Gries-Quirein	11,4	57,4	31,2	100,0
Insgesamt	10,5	55,6	33,9	100,0

## FRAUEN

Stadtviertel	Altersklassen			Insgesamt
	0–29	30–59	60 u. mehr	
Zentrum-B. Boden-Rentsch	9,3	41,0	49,7	100,0
Oberau-Haslach	5,8	35,1	59,2	100,0
Europa-Neustift	3,8	27,8	68,4	100,0
Don Bosco	3,5	26,9	69,6	100,0
Gries-Quirein	6,9	33,3	59,8	100,0
Insgesamt	6,1	32,7	61,2	100,0

Tabelle 2.38: Einpersonenhaushalte nach Altersklasse, Geschlecht und Stadtviertel zum 31.12.2022 – Absolute Werte

### INSGESAMT

Stadtviertel	Altersklassen														Insgesamt
	0–19	20–24	25–29	30–34	35–39	40–44	45–49	50–54	55–59	60–64	65–69	70–74	75–79	80 u. mehr	
Zentrum-B. Boden-Rentsch	6	136	377	483	362	308	322	400	434	394	301	315	284	549	4.671
Oberau-Haslach	..	57	144	191	170	178	196	251	269	237	195	194	180	413	2.678
Europa-Neustift	..	47	161	187	163	140	195	257	359	306	329	279	336	847	3.609
Don Bosco	8	56	147	184	157	176	244	353	385	357	356	353	448	822	4.046
Gries-Quirein	..	138	483	589	425	379	461	577	638	606	446	438	507	1.335	7.024
Insgesamt	22	434	1.312	1.634	1.277	1.181	1.418	1.838	2.085	1.900	1.627	1.579	1.755	3.966	22.028

### MÄNNER

Stadtviertel	Altersklassen														Insgesamt
	0–19	20–24	25–29	30–34	35–39	40–44	45–49	50–54	55–59	60–64	65–69	70–74	75–79	80 u. mehr	
Zentrum-B. Boden-Rentsch	..	89	202	301	210	178	178	242	215	181	123	115	83	146	2.268
Oberau-Haslach	..	35	91	132	121	114	130	147	142	118	81	74	54	100	1.340
Europa-Neustift	..	23	101	124	92	74	113	130	156	118	107	96	94	175	1.406
Don Bosco	..	36	85	119	102	121	148	204	165	140	127	104	127	180	1.664
Gries-Quirein	..	73	271	360	261	249	269	291	313	244	159	135	138	272	3.037
Insgesamt	17	256	750	1.036	786	736	838	1.014	991	801	597	524	496	873	9.715

### FRAUEN

Stadtviertel	Altersklassen														Insgesamt
	0–19	20–24	25–29	30–34	35–39	40–44	45–49	50–54	55–59	60–64	65–69	70–74	75–79	80 u. mehr	
Zentrum-B. Boden-Rentsch	..	47	175	182	152	130	144	158	219	213	178	200	201	403	2.403
Oberau-Haslach	..	22	53	59	49	64	66	104	127	119	114	120	126	313	1.338
Europa-Neustift	..	24	60	63	71	66	82	127	203	188	222	183	242	672	2.203
Don Bosco	..	20	62	65	55	55	96	149	220	217	229	249	321	642	2.382
Gries-Quirein	..	65	212	229	164	130	192	286	325	362	287	303	369	1.063	3.987
Insgesamt	5	178	562	598	491	445	580	824	1.094	1.099	1.030	1.055	1.259	3.093	12.313

Tabelle 2.38 (Fortsetzung): Einpersonenhaushalte nach Altersklasse, Geschlecht und Stadtviertel zum 31.12.2022 – Prozentuelle Verteilung

## INSGESAMT

Stadtviertel	Altersklassen														Insgesamt
	0–19	20–24	25–29	30–34	35–39	40–44	45–49	50–54	55–59	60–64	65–69	70–74	75–79	80 u. mehr	
Zentrum-B. Boden-Rentsch	0,1	2,9	8,1	10,3	7,7	6,6	6,9	8,6	9,3	8,4	6,4	6,7	6,1	11,8	100,0
Oberau-Haslach	0,1	2,1	5,4	7,1	6,3	6,6	7,3	9,4	10,0	8,8	7,3	7,2	6,7	15,4	100,0
Europa-Neustift	0,1	1,3	4,5	5,2	4,5	3,9	5,4	7,1	9,9	8,5	9,1	7,7	9,3	23,5	100,0
Don Bosco	0,2	1,4	3,6	4,5	3,9	4,3	6,0	8,7	9,5	8,8	8,8	8,7	11,1	20,3	100,0
Gries-Quirein	0,0	2,0	6,9	8,4	6,1	5,4	6,6	8,2	9,1	8,6	6,3	6,2	7,2	19,0	100,0
Insgesamt	0,1	2,0	6,0	7,4	5,8	5,4	6,4	8,3	9,5	8,6	7,4	7,2	8,0	18,0	100,0

## MÄNNER

Stadtviertel	Altersklassen														Insgesamt
	0–19	20–24	25–29	30–34	35–39	40–44	45–49	50–54	55–59	60–64	65–69	70–74	75–79	80 u. mehr	
Zentrum-B. Boden-Rentsch	0,2	3,9	8,9	13,3	9,3	7,8	7,8	10,7	9,5	8,0	5,4	5,1	3,7	6,4	100,0
Oberau-Haslach	0,1	2,6	6,8	9,9	9,0	8,5	9,7	11,0	10,6	8,8	6,0	5,5	4,0	7,5	100,0
Europa-Neustift	0,2	1,6	7,2	8,8	6,5	5,3	8,0	9,2	11,1	8,4	7,6	6,8	6,7	12,4	100,0
Don Bosco	0,4	2,2	5,1	7,2	6,1	7,3	8,9	12,3	9,9	8,4	7,6	6,3	7,6	10,8	100,0
Gries-Quirein	0,1	2,4	8,9	11,9	8,6	8,2	8,9	9,6	10,3	8,0	5,2	4,4	4,5	9,0	100,0
Insgesamt	0,2	2,6	7,7	10,7	8,1	7,6	8,6	10,4	10,2	8,2	6,1	5,4	5,1	9,0	100,0

## FRAUEN

Stadtviertel	Altersklassen														Insgesamt
	0–19	20–24	25–29	30–34	35–39	40–44	45–49	50–54	55–59	60–64	65–69	70–74	75–79	80 u. mehr	
Zentrum-B. Boden-Rentsch	0,0	2,0	7,3	7,6	6,3	5,4	6,0	6,6	9,1	8,9	7,4	8,3	8,4	16,8	100,0
Oberau-Haslach	0,1	1,6	4,0	4,4	3,7	4,8	4,9	7,8	9,5	8,9	8,5	9,0	9,4	23,4	100,0
Europa-Neustift	0,0	1,1	2,7	2,9	3,2	3,0	3,7	5,8	9,2	8,5	10,1	8,3	11,0	30,5	100,0
Don Bosco	0,1	0,8	2,6	2,7	2,3	2,3	4,0	6,3	9,2	9,1	9,6	10,5	13,5	27,0	100,0
Gries-Quirein	0,0	1,6	5,3	5,7	4,1	3,3	4,8	7,2	8,2	9,1	7,2	7,6	9,3	26,7	100,0
Insgesamt	0,0	1,4	4,6	4,9	4,0	3,6	4,7	6,7	8,9	8,9	8,4	8,6	10,2	25,1	100,0

### 2.3.2.3. Haushalte mit ausländischen Mitgliedern

Am 31.12.2022 bestanden 8.278 der ansässigen Haushalte aus mindestens einer Person mit ausländischer Staatsbürgerschaft (das entspricht 16,4% aller Bozner Haushalte). Davon bestehen 68,1% ausschließlich aus ausländischen Bürgern (5.637 Haushalte).

Tabelle 2.39: Durchschnittliche Mitgliederanzahl der Haushalte mit ausländischen Mitgliedern am 31.12.2022 nach Stadtviertel

Stadtviertel	Durchschnittswert Mitglieder	Anzahl der Haushalte
Zentrum-B. Boden-Rentsch	2,29	2.017
Oberau-Haslach	2,60	1.274
Europa-Neustift	2,81	1.277
Don Bosco	3,13	1.306
Gries-Quirein	2,28	2.404
<b>Insgesamt</b>	<b>2,55</b>	<b>8.278</b>
Davon mit ausschließlich ausländischen Mitgliedern:	2,02	5.637

40,1% der Haushalte mit ausländischen Mitgliedern sind Einpersonenhaushalte, wobei 85,5% dieser Personen unverheiratet sind. (Tabellen 2.40 und 2.47)

Tabelle 2.40: Haushalte mit ausländischen Mitgliedern nach Mitgliederanzahl und Stadtviertel am 31.12.2021 – Absolute Werte

Stadtviertel	Haushalte nach Anzahl der Mitglieder							Insgesamt
	1	2	3	4	5	6	7 u. mehr	
Zentrum-B. Boden-Rentsch	914	381	259	264	119	57	23	2.017
Oberau-Haslach	508	179	186	224	101	52	24	1.274
Europa-Neustift	411	220	197	242	120	48	39	1.277
Don Bosco	352	213	201	233	158	93	56	1.306
Gries-Quirein	1.134	378	334	310	169	51	28	2.404
<b>Insgesamt</b>	<b>3.319</b>	<b>1.371</b>	<b>1.177</b>	<b>1.273</b>	<b>667</b>	<b>301</b>	<b>170</b>	<b>8.278</b>
Davon mit ausschließlich ausländischen Mitgliedern:	3.319	693	542	624	300	105	54	5.637

Tabelle 2.40 (Fortsetzung): Haushalte mit ausländischen Mitgliedern nach Mitgliederanzahl und Stadtviertel am 31.12.2022 – prozentuelle Verteilung

Stadtviertel	Haushalte nach Anzahl der Mitglieder							Insgesamt
	1	2	3	4	5	6	7 u. mehr	
Zentrum-B. Boden-Rentsch	45,3	18,9	12,8	13,1	5,9	2,8	1,1	100,0
Oberau-Haslach	39,9	14,1	14,6	17,6	7,9	4,1	1,9	100,0
Europa-Neustift	32,2	17,2	15,4	19,0	9,4	3,8	3,1	100,0
Don Bosco	27,0	16,3	15,4	17,8	12,1	7,1	4,3	100,0
Gries-Quirein	47,2	15,7	13,9	12,9	7,0	2,1	1,2	100,0
<b>Insgesamt</b>	<b>40,1</b>	<b>16,6</b>	<b>14,2</b>	<b>15,4</b>	<b>8,1</b>	<b>3,6</b>	<b>2,1</b>	<b>100,0</b>
Davon mit ausschließlich ausländischen Mitgliedern:	58,9	12,3	9,6	11,1	5,3	1,9	1,0	100,0

Tabelle 2.41: Haushalte mit ausländischen Mitgliedern nach Haushaltstyp und Stadtviertel zum 31.12.2022 – Absolute Werte

Stadtviertel	Haushaltstyp							Insgesamt
	Paare mit Kindern	Paare ohne Kinder	Mütter mit Kindern	Väter mit Kindern	Alleinl. Männer	Alleinl. Frauen	Andere Haushaltsformen	
Zentrum-B. Boden-Rentsch	373	138	165	135	519	395	292	2.017
Oberau-Haslach	324	75	128	89	278	230	150	1.274
Europa-Neustift	338	90	172	89	176	235	177	1.277
Don Bosco	472	95	142	85	129	223	160	1.306
Gries-Quirein	488	145	205	136	602	532	296	2.404
<b>Insgesamt</b>	<b>1.995</b>	<b>543</b>	<b>812</b>	<b>534</b>	<b>1.704</b>	<b>1.615</b>	<b>1.075</b>	<b>8.278</b>
Davon mit ausschließlich ausländischen Mitgliedern:	797	193	402	303	1.704	1.615	623	5.637

Tabelle 2.41 (Fortsetzung): Haushalte mit ausländischen Mitgliedern nach Haushaltstyp und Stadtviertel zum 31.12.2022 – prozentuelle Verteilung

Stadtviertel	Haushaltstyp							Insgesamt
	Paare mit Kindern	Paare ohne Kinder	Mütter mit Kindern	Väter mit Kindern	Alleinl. Männer	Alleinl. Frauen	Andere Haushaltsformen	
Zentrum-B. Boden-Rentsch	18,5	6,8	8,2	6,7	25,7	19,6	14,5	100,0
Oberau-Haslach	25,4	5,9	10,0	7,0	21,8	18,1	11,8	100,0
Europa-Neustift	26,5	7,0	13,5	7,0	13,8	18,4	13,9	100,0
Don Bosco	36,1	7,3	10,9	6,5	9,9	17,1	12,3	100,0
Gries-Quirein	20,3	6,0	8,5	5,7	25,0	22,1	12,3	100,0
<b>Insgesamt</b>	<b>24,1</b>	<b>6,6</b>	<b>9,8</b>	<b>6,5</b>	<b>20,6</b>	<b>19,5</b>	<b>13,0</b>	<b>100,0</b>
Davon mit ausschließlich ausländischen Mitgliedern:	14,1	3,4	7,1	5,4	30,2	28,6	11,1	100,0

3.341 Haushalte von Ausländern haben Kinder (40,4%); 40,8% davon haben ein Kind und 21,9% drei oder mehr.

Tabelle 2.42: Haushalte mit ausländischen Mitgliedern nach Haushaltstyp und Stadtviertel zum 31.12.2022 – Absolute Werte

Stadtviertel	Haushaltstyp		Insgesamt
	Insg. Haushalte mit Kindern	Insg. Haushalte ohne Kinder	
Zentrum-B. Boden-Rentsch	673	1.344	2.017
Oberau-Haslach	541	733	1.274
Europa-Neustift	599	678	1.277
Don Bosco	699	607	1.306
Gries-Quirein	829	1.575	2.404
<b>Insgesamt</b>	<b>3.341</b>	<b>4.937</b>	<b>8.278</b>
Davon mit ausschließlich ausländischen Mitgliedern:	1.502	4.135	5.637



Tabelle 2.42 (Fortsetzung): Haushalte mit ausländischen Mitgliedern nach Haushaltstyp und Stadtviertel zum 31.12.2022 – prozentuelle Verteilung

Stadtviertel	Haushaltstyp		Insg.
	Insg. Haushalte mit Kindern	Insg. Haushalte ohne Kinder	
Zentrum-B. Boden-Rentsch	33,4	66,6	100,0
Oberau-Haslach	42,5	57,5	100,0
Europa-Neustift	46,9	53,1	100,0
Don Bosco	53,5	46,5	100,0
Gries-Quirein	34,5	65,5	100,0
<b>Insgesamt</b>	<b>40,4</b>	<b>59,6</b>	<b>100,0</b>
Davon mit ausschließlich ausländischen Mitgliedern:	26,6	73,4	100,0

Tabelle 2.43: Haushalte mit ausländischen Mitgliedern mit Kindern nach Anzahl der Kinder und Stadtviertel zum 31.12.2022 – Absolute Werte und prozentuelle Verteilung

Stadtviertel	Haushalte nach Anzahl der Kinder				Insgesamt
	1	2	3	4 u. mehr	
Zentrum-B. Boden-Rentsch	294	255	94	30	673
Oberau-Haslach	226	219	71	25	541
Europa-Neustift	244	235	81	39	599
Don Bosco	240	233	141	85	699
Gries-Quirein	358	307	133	31	829
<b>Insgesamt</b>	<b>1.362</b>	<b>1.249</b>	<b>520</b>	<b>210</b>	<b>3.341</b>
Davon mit ausschließlich ausländischen Mitgliedern:	625	576	230	71	1.502

Stadtviertel	Haushalte nach Anzahl der Kinder				Insgesamt
	1	2	3	4 u. mehr	
Zentrum-B. Boden-Rentsch	43,7	37,9	14,0	4,5	100,0
Oberau-Haslach	41,8	40,5	13,1	4,6	100,0
Europa-Neustift	40,7	39,2	13,5	6,5	100,0
Don Bosco	34,3	33,3	20,2	12,2	100,0
Gries-Quirein	43,2	37,0	16,0	3,7	100,0
<b>Insgesamt</b>	<b>40,8</b>	<b>37,4</b>	<b>15,6</b>	<b>6,3</b>	<b>100,0</b>
Davon mit ausschließlich ausländischen Mitgliedern:	41,6	38,3	15,3	4,7	100,0

Tabelle 2.44: Haushalte mit ausländischen Mitgliedern nach Haushaltstyp und Stadtviertel zum 31.12.2022 – Absolute Werte und prozentuelle Verteilung

Stadtviertel	Haushaltstyp		Insg.
	Insg. Haushalte mit minderj. Kindern	Andere Haushalte	
Zentrum-B. Boden-Rentsch	544	1.473	2.017
Oberau-Haslach	425	849	1.274
Europa-Neustift	491	786	1.277
Don Bosco	552	754	1.306
Gries-Quirein	669	1.735	2.404
<b>Insgesamt</b>	<b>2.681</b>	<b>5.597</b>	<b>8.278</b>
Davon mit ausschließlich ausländischen Mitgliedern:	1.308	4.329	5.637

Stadtviertel	Haushaltstyp		Insg.
	Insg. Haushalte mit minderj. Kindern	Andere Haushalte	
Zentrum-B. Boden-Rentsch	27,0	73,0	100,0
Oberau-Haslach	33,4	66,6	100,0
Europa-Neustift	38,4	61,6	100,0
Don Bosco	42,3	57,7	100,0
Gries-Quirein	27,8	72,2	100,0
<b>Insgesamt</b>	<b>32,4</b>	<b>67,6</b>	<b>100,0</b>
Davon mit ausschließlich ausländischen Mitgliedern:	23,2	76,8	100,0

Tabelle 2.45: Haushalte mit ausländischen Mitgliedern nach durchschnittlicher Anzahl von minderjährigen Kindern und Stadtviertel zum 31.12.2022

Stadtviertel	Insgesamt Haushalte mit ausländischen Mitgliedern mit minderj. Kindern	Ausländische Minderjährige	Durchschnittliche Anzahl minderjähriger Kinder pro ausländischem Haushalt	Durchschnittliche Anzahl minderjähriger Kinder pro Haushalt (Durchschnitt Bozen insgesamt)
Zentrum-B. Boden-Rentsch	544	702	1,3	1,8
Oberau-Haslach	425	565	1,3	1,8
Europa-Neustift	491	595	1,2	1,7
Don Bosco	552	520	0,9	1,8
Gries-Quirein	669	762	1,1	1,7
<b>Insgesamt</b>	<b>2.681</b>	<b>3.144</b>	<b>1,2</b>	<b>1,8</b>

Tabelle 2.46: Haushalte mit ausländischen Mitgliedern nach Haushaltstyp und Stadtviertel zum 31.12.2022 – Absolute Werte und prozentuelle Verteilung

Stadtviertel	Haushaltstyp							Insgesamt
	Paare mit minderj. Kindern	Andere Paare	Mütter mit minderj. Kindern	Väter mit minderj. Kindern	Alleinl. Männer	Alleinl. Frauen	Andere Haushaltsformen	
Zentrum-B. Boden-Rentsch	306	205	132	106	519	395	354	2.017
Oberau-Haslach	262	137	88	75	278	230	204	1.274
Europa-Neustift	293	135	117	81	176	235	240	1.277
Don Bosco	384	183	94	74	129	223	219	1.306
Gries-Quirein	391	242	158	120	602	532	359	2.404
<b>Insgesamt</b>	<b>1.636</b>	<b>902</b>	<b>589</b>	<b>456</b>	<b>1.704</b>	<b>1.615</b>	<b>1.376</b>	<b>8.278</b>
Davon mit ausschließlich ausländischen Mitgliedern:	722	268	313	273	1.704	1.615	742	5.637

Stadtviertel	Haushaltstyp							Insgesamt
	Paare mit minderj. Kindern	Andere Paare	Mütter mit minderj. Kindern	Väter mit minderj. Kindern	Alleinl. Männer	Alleinl. Frauen	Andere Haushaltsformen	
Zentrum-B. Boden-Rentsch	15,2	10,2	6,5	5,3	25,7	19,6	17,6	100,0
Oberau-Haslach	20,6	10,8	6,9	5,9	21,8	18,1	16,0	100,0
Europa-Neustift	22,9	10,6	9,2	6,3	13,8	18,4	18,8	100,0
Don Bosco	29,4	14,0	7,2	5,7	9,9	17,1	16,8	100,0
Gries-Quirein	16,3	10,1	6,6	5,0	25,0	22,1	14,9	100,0
<b>Insgesamt</b>	<b>19,8</b>	<b>10,9</b>	<b>7,1</b>	<b>5,5</b>	<b>20,6</b>	<b>19,5</b>	<b>16,6</b>	<b>100,0</b>
Davon mit ausschließlich ausländischen Mitgliedern:	12,8	4,8	5,6	4,8	30,2	28,6	13,2	100,0

Tabelle 2.47 Ausländische „Singles“ nach Familienstand, Geschlecht und Stadtviertel zum 31.12.2022 – Absolute Werte

## INSGESAMT

Stadtviertel	Familienstand						Insg.
	Ledig	Verheiratet	Verwitwet	Geschieden	In Lebenspartnerschaft	Verwitwet von Lps	
Zentrum-B. Boden-Rentsch	802	68	10	32	..	..	914
Oberau-Haslach	430	57	3	17	..	..	508
Europa-Neustift	340	46	8	15	..	..	411
Don Bosco	293	34	6	19	..	..	352
Gries-Quirein	974	118	13	26	..	..	1.134
<b>Insgesamt</b>	<b>2.839</b>	<b>323</b>	<b>40</b>	<b>109</b>	<b>6</b>	<b>2</b>	<b>3.319</b>
davon: Männer	1.450	192	11	47	..	..	1.704
Frauen	1.389	131	29	62	..	..	1.615

Tabelle 2.47 (Fortsetzung): Ausländische „Singles“ nach Familienstand, Geschlecht und Stadtviertel zum 31.12.2022 – Prozentuelle Verteilung

### INSGESAMT

Stadtviertel	Familienstand						Insgesamt
	Ledig	Verheiratet	Verwitwet	Geschieden	In Lebenspartnerschaft	Verwitwet von Lps	
Zentr.-B. Boden-Rentsch	87,7	7,4	1,1	3,5	..	..	100,0
Oberau-Haslach	84,6	11,2	0,6	3,3	..	..	100,0
Europa-Neustift	82,7	11,2	1,9	3,6	..	..	100,0
Don Bosco	83,2	9,7	1,7	5,4	..	..	100,0
Gries-Quirein	85,9	10,4	1,1	2,3	..	..	100,0
Insgesamt	85,5	9,7	1,2	3,3	0,2	0,1	100,0

### MÄNNER

Stadtviertel	Familienstand						Insgesamt
	Ledig	Verheiratet	Verwitwet	Geschieden	In Lebenspartnerschaft	Verwitwet von Lps	
Zentr.-B. Boden-Rentsch	87,7	8,1	0,6	3,3	..	..	100,0
Oberau-Haslach	84,5	12,9	0,4	2,2	..	..	100,0
Europa-Neustift	82,4	12,5	1,1	3,4	..	..	100,0
Don Bosco	82,2	11,6	0,8	5,4	..	..	100,0
Gries-Quirein	84,6	12,8	0,7	1,8	..	..	100,0
Insgesamt	85,1	11,3	0,6	2,8	0,2	0,1	100,0

### FRAUEN

Stadtviertel	Familienstand						Insgesamt
	Ledig	Verheiratet	Verwitwet	Geschieden	In Lebenspartnerschaft	Verwitwet von Lps	
Zentr.-B. Boden-Rentsch	87,8	6,6	1,8	3,8	..	..	100,0
Oberau-Haslach	84,8	9,1	0,9	4,8	..	..	100,0
Europa-Neustift	83,0	10,2	2,6	3,8	..	..	100,0
Don Bosco	83,9	8,5	2,2	5,4	..	..	100,0
Gries-Quirein	87,4	7,7	1,7	2,8	..	..	100,0
Insgesamt	86,1	8,2	1,9	3,6	0,4	0,0	100,0

Tabelle 2.48: Ausländische „Singles“ nach Altersklasse, Geschlecht und Stadtviertel zum 31.12.2022  
Absolute Werte

## INSGESAMT

Stadtviertel	Altersklassen			Insgesamt
	0–29	30–59	60 u. mehr	
Zentrum-B. Boden-Rentsch	162	621	131	914
Oberau-Haslach	80	343	85	508
Europa-Neustift	58	242	111	411
Don Bosco	46	196	110	352
Gries-Quirein	174	710	250	1.134
<b>Insgesamt</b>	<b>520</b>	<b>2.112</b>	<b>687</b>	<b>3.319</b>

## MÄNNER

Stadtviertel	Altersklassen			Insgesamt
	0–29	30–59	60 u. mehr	
Zentrum-B. Boden-Rentsch	104	363	52	519
Oberau-Haslach	53	202	23	278
Europa-Neustift	43	122	11	176
Don Bosco	32	83	14	129
Gries-Quirein	127	422	53	602
<b>Insgesamt</b>	<b>359</b>	<b>1.192</b>	<b>153</b>	<b>1.704</b>

## FRAUEN

Stadtviertel	Altersklassen			Insgesamt
	0–29	30–59	60 u. mehr	
Zentrum-B. Boden-Rentsch	58	258	79	395
Oberau-Haslach	27	141	62	230
Europa-Neustift	15	120	100	235
Don Bosco	14	113	96	223
Gries-Quirein	47	288	197	532
<b>Insgesamt</b>	<b>161</b>	<b>920</b>	<b>534</b>	<b>1.615</b>

Tabelle 2.48 (Fortsetzung): Ausländische „Singles“ nach Altersklasse, Geschlecht und Stadtviertel zum 31.12.2022 – Prozentuelle Verteilung

#### INSGESAMT

Stadtviertel	Altersklassen			Insgesamt
	0–29	30–59	60 u. mehr	
Zentrum-B. Boden-Rentsch	17,7	67,9	14,3	100,0
Oberau-Haslach	15,7	67,5	16,7	100,0
Europa-Neustift	14,1	58,9	27,0	100,0
Don Bosco	13,1	55,7	31,3	100,0
Gries-Quirein	15,3	62,6	22,0	100,0
Insgesamt	15,7	63,6	20,7	100,0

#### MÄNNER

Stadtviertel	Altersklassen			Insgesamt
	0–29	30–59	60 u. mehr	
Zentrum-B. Boden-Rentsch	20,0	69,9	10,0	100,0
Oberau-Haslach	19,1	72,7	8,3	100,0
Europa-Neustift	24,4	69,3	6,3	100,0
Don Bosco	24,8	64,3	10,9	100,0
Gries-Quirein	21,1	70,1	8,8	100,0
Insgesamt	21,1	70,0	9,0	100,0

#### FRAUEN

Stadtviertel	Altersklassen			Insgesamt
	0–29	30–59	60 u. mehr	
Zentrum-B. Boden-Rentsch	14,7	65,3	20,0	100,0
Oberau-Haslach	11,7	61,3	27,0	100,0
Europa-Neustift	6,4	51,1	42,6	100,0
Don Bosco	6,3	50,7	43,0	100,0
Gries-Quirein	8,8	54,1	37,0	100,0
Insgesamt	10,0	57,0	33,1	100,0

Tabelle 2.49: Ausländische „Singles“ nach Altersklasse, Geschlecht und Stadtviertel zum 31.12.2022 – Absolute Werte und prozentuelle Verteilung

## INSGESAMT

Stadtviertel	Altersklassen														Insgesamt
	0–19	20–24	25–29	30–34	35–39	40–44	45–49	50–54	55–59	60–64	65–69	70–74	75–79	80 u. mehr	
Zentrum-B. Boden-Rentsch	..	54	105	156	117	109	96	67	76	59	40	19	6	7	914
Oberau-Haslach	..	31	48	73	64	51	66	48	41	38	28	12	3	4	508
Europa-Neustift	..	19	37	41	41	39	35	37	49	35	47	22	1	6	411
Don Bosco	..	15	27	31	22	24	29	46	44	46	43	10	9	2	352
Gries-Quirein	..	41	133	159	126	104	104	114	103	126	60	35	13	16	1.134
Insgesamt	10	160	350	460	370	327	330	312	313	304	218	98	32	35	3.319
davon: Männer	9	113	237	342	247	202	185	124	92	67	40	19	11	16	1.704
Frauen	1	47	113	118	123	125	145	188	221	237	178	79	21	19	1.615

## INSGESAMT

Stadtviertel	Altersklassen														Insgesamt
	0–19	20–24	25–29	30–34	35–39	40–44	45–49	50–54	55–59	60–64	65–69	70–74	75–79	80 u. mehr	
Zentrum-B. Boden-Rentsch	0,3	5,9	11,5	17,1	12,8	11,9	10,5	7,3	8,3	6,5	4,4	2,1	0,7	0,8	100,0
Oberau-Haslach	0,2	6,1	9,4	14,4	12,6	10,0	13,0	9,4	8,1	7,5	5,5	2,4	0,6	0,8	100,0
Europa-Neustift	0,5	4,6	9,0	10,0	10,0	9,5	8,5	9,0	11,9	8,5	11,4	5,4	0,2	1,5	100,0
Don Bosco	1,1	4,3	7,7	8,8	6,3	6,8	8,2	13,1	12,5	13,1	12,2	2,8	2,6	0,6	100,0
Gries-Quirein	0,0	3,6	11,7	14,0	11,1	9,2	9,2	10,1	9,1	11,1	5,3	3,1	1,1	1,4	100,0
Insgesamt	0,3	4,8	10,5	13,9	11,1	9,9	9,9	9,4	9,4	9,2	6,6	3,0	1,0	1,1	100,0
davon: Männer	0,5	6,6	13,9	20,1	14,5	11,9	10,9	7,3	5,4	3,9	2,3	1,1	0,6	0,9	100,0
Frauen	0,1	2,9	7,0	7,3	7,6	7,7	9,0	11,6	13,7	14,7	11,0	4,9	1,3	1,2	100,0

### 2.3.2.4. Gemeinschaften

Am 31.12.2022 waren in Bozen insgesamt 1.953 Personen in 93 Gemeinschaften eingetragen (darunter versteht man Religions-, Militär-, Strafvollzugs-, Pflege- oder Fürsorgegemeinschaften): 60,8% davon waren Männer und 39,2% Frauen. Aus einer näheren Analyse nach Altersklassen und Geschlecht geht des Weiteren hervor, dass der größte Teil der in Gemeinschaften lebenden Frauen der Altersklasse der über 75-Jährigen angehört (60,8%), während bei den Männern die 15-64-Jährigen mit 75,7% am stärksten vertreten sind (Grafik 2.29).

58,1% aller Gemeinschaften besteht aus bis zu 10 Mitgliedern (Tabelle 2.50).

Die höchste Konzentration von Gemeinschaften findet man im Stadtviertel Zentrum-Bozner Boden-Rentsch (35); in Europa-Neustift hingegen gibt es nur 5.

Tabelle 2.50: Gemeinschaften nach Mitgliederanzahl zum 31.12.2022

Mitgliederanzahl	Anzahl der Gemeinschaften	Prozentanteil	Gehäufter Prozentanteil
1	11	11,8	11,8
2	10	10,8	22,6
3	6	6,5	29,0
4	6	6,5	35,5
5	9	9,7	45,2
6	4	4,3	49,5
7	5	5,4	54,8
8	1	1,1	55,9
9	1	1,1	57,0
10	1	1,1	58,1
Mehr als 10	39	41,9	100,0
<b>Insgesamt</b>	<b>93</b>	<b>100,0</b>	

Graf. 2.29: In Gemeinschaften lebende Personen nach Altersklasse und Geschlecht - Situation am 31.12.2022

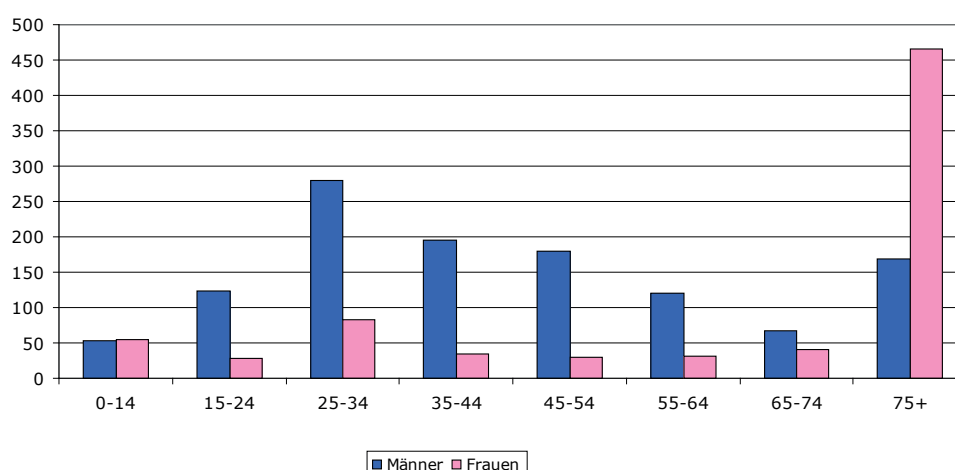



## 2.4. Ein Blick in die Vergangenheit und auf die Entwicklung in den letzten Jahren

### 2.4.1. Die Bevölkerungsentwicklung seit 1940

Die Einwohnerzahl Bozens ist von 1940 bis 1950 von 59.951 auf 72.773 Personen gestiegen, also um mehr als 20%. Auch in den fünfziger und sechziger Jahren war noch ein ähnlich starker Bevölkerungszuwachs zu verzeichnen, welcher im Jahr 1966 zum erstmaligen Überschreiten der 100.000-Marke und schließlich im Jahr 1975 mit 107.112 zur bis ins Jahr 2017 höchsten Einwohnerzahl in der Geschichte Bozens führte. Ab der zweiten Hälfte der siebziger Jahre setzte hingegen ein rückläufiger Trend ein und 1991 sank die Anzahl der Ansässigen in Bozen, exakt nach 25 Jahren, wieder unter die Hunderttausend. Mit Beginn des dritten Jahrtausends begann die Bevölkerung der Stadt wieder rapide anzuwachsen, mit jährlich durchschnittlich 900 Einwohnern mehr; dieser Trend hielt zehn Jahre an und brachte Ende 2017 die Einwohnerzahl auf über 107.000 (Tabelle 2.51), um dann ab dem Jahr 2020 wieder zu sinken.

Um diese Schwankungen bei der Bevölkerungsanzahl im beschriebenen Zeitraum - d. h. in den letzten 80 Jahren - korrekt einordnen zu können, muss man klarerweise einen Blick auf Geburten- und Wanderungssaldo in dieser Zeitspanne werfen: Daraus ergibt sich die Erkenntnis, dass bis Mitte der sechziger Jahre sowohl ein konstant anhaltender, stark positiver Geburtensaldo wie auch ein teilweise noch positiver Wanderungssaldo die Einwohnerzahl stark anwachsen ließen. Von diesem Zeitpunkt an begann hingegen der jährliche positive Wanderungssaldo immer schneller an Stärke zu verlieren, um schließlich im Jahr 1971 wieder ein negatives Vorzeichen aufzuweisen, genau in dem Jahr, in dem auch die Geburtenbilanz eine Trendwende erfuhr, um 7 Jahre später ebenfalls ins Minus zu schlittern.

Erst Mitte der 90er Jahre begann die Zuwanderung erneut gegenüber der Abwanderung zu überwiegen, während die Geburtenbilanz bis heute negativ verblieben ist, bis auf wenige zahlenmäßig unbedeutende Ausnahmejahre (Grafik 2.30). Der Wanderungssaldo hingegen stabilisierte sich in den letzten zehn Jahren auf stark positive Werte, bei einer Spitze von fast 1.900 Personen im Jahr 2013. Nur im Jahr 2021 erreichte der Wert wieder das Niveau der 1990er Jahre, mit einem negativen Wert im Jahr 2022.

In den letzten drei Jahren sank die Bozner Bevölkerung und erreicht, nach einem historischen Höchstwert von 107.843 im Jahr 2019, den aktuellen Wert von 106.107 Einwohnern.

Graf. 2.30: Entwicklung der Bevölkerung von Bozen: 1940-2022

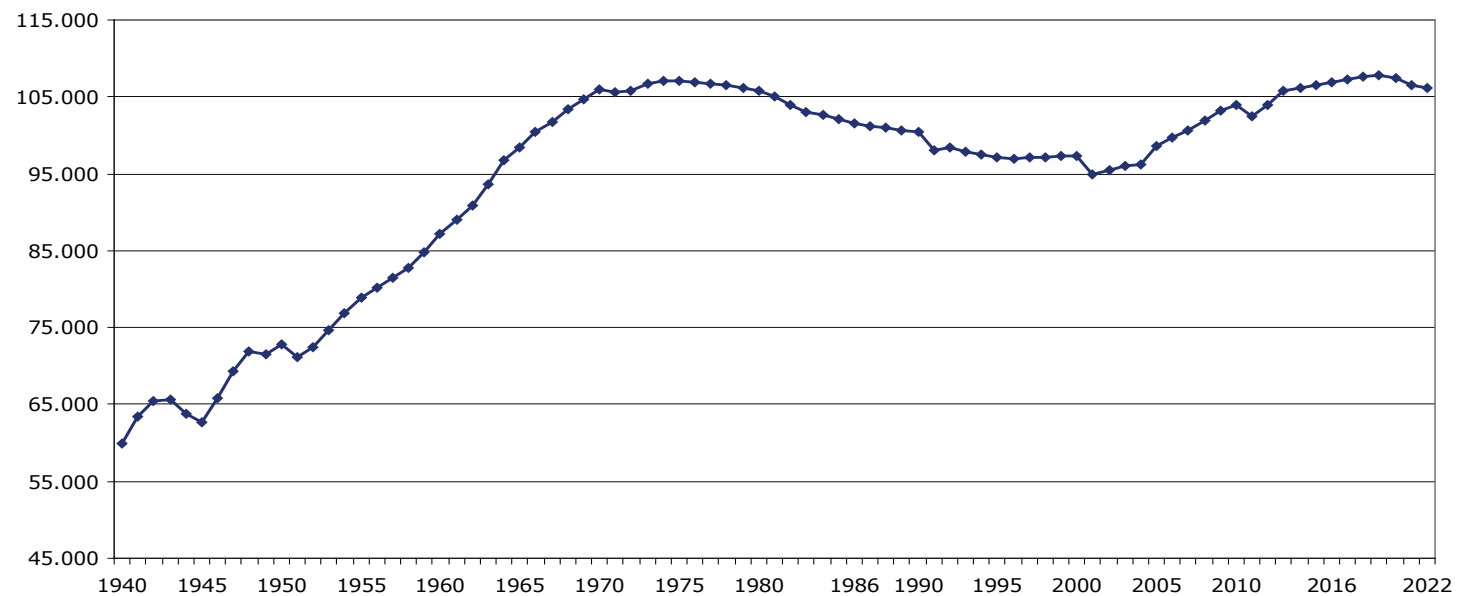

Graf. 2.31: Geburtenbilanz und Wanderungssaldo: 1943-2022



Tabelle 2.51: Entwicklung der Wohnbevölkerung in der Stadt Bozen 1940-2022

Jahr	Absolute Werte						Je 1.000 Einwohner				
	Wohnbevölkerung am 31.12.	Lebendgeb.	Gestorbene	Geburtenbilanz	Wanderungssaldo	Bevölkerungsveränderung	Lebendgeb.	Gestorbene	Geburtenbilanz	Wanderungssaldo	Bevölkerungsveränderung
1940	59.951	1.313	554	759	79	838	22,1	9,3	12,7	1,3	14,1
1941	63.495	1.572	534	1.038	2.506	3.544	25,5	8,7	16,8	40,6	57,4
1942	65.402	1.726	612	1.114	793	1.907	26,8	9,5	17,3	12,3	29,6
1943	65.553	1.392	623	769	-618	151	21,3	9,5	11,7	-9,4	2,3
1944	63.791	1.122	549	573	-2.335	-1.762	17,3	8,5	8,9	-36,1	-27,2
1945	62.651	1.002	693	309	-1.449	-1.140	15,8	11,0	4,9	-22,9	-18,0
1946	65.794	1.606	508	1.098	2.045	3.143	25,0	7,9	17,1	31,8	48,9
1947	69.247	1.409	621	788	2.665	3.453	20,9	9,2	11,7	39,5	51,1
1948	71.876	1.349	625	724	1.905	2.629	19,1	8,9	10,3	27,0	37,3
1949	71.530	1.172	721	451	-797	-346	16,3	10,1	6,3	-11,1	-4,8
1950	72.773	1.130	537	593	650	1.243	15,7	7,4	8,2	9,0	17,2
1951	71.103	1.110	581	529	1.835	-1.670	15,4	8,1	7,4	25,5	-23,2
1952	72.463	1.150	586	564	796	1.360	16,0	8,2	7,9	11,1	18,9
1953	74.600	1.155	505	650	1.487	2.137	15,7	6,9	8,8	20,2	29,1
1954	76.906	1.207	535	672	1.634	2.306	15,9	7,1	8,9	21,6	30,4
1955	78.945	1.236	518	718	1.321	2.039	15,9	6,6	9,2	17,0	26,2
1956	80.233	1.313	636	677	611	1.288	16,5	8,0	8,5	7,7	16,2
1957	81.562	1.311	611	700	629	1.329	16,2	7,6	8,7	7,8	16,4
1958	82.815	1.344	608	736	517	1.253	16,4	7,4	9,0	6,3	15,2
1959	84.794	1.394	651	743	1.236	1.979	16,6	7,8	8,9	14,7	23,6
1960	87.115	1.486	628	858	1.463	2.321	17,3	7,3	10,0	17,0	27,0
1961	88.980	1.547	666	881	2.015	1.865	17,6	7,6	10,0	22,9	21,2
1962	90.805	1.641	709	932	893	1.825	18,3	7,9	10,4	9,9	20,3
1963	93.671	1.738	809	929	1.937	2.866	18,8	8,8	10,1	21,0	31,1
1964	96.701	1.988	737	1.251	1.779	3.030	20,9	7,7	13,1	18,7	31,8
1965	98.487	2.027	805	1.222	564	1.786	20,8	8,2	12,5	5,8	18,3
1966	100.466	1.899	748	1.151	828	1.979	19,1	7,5	11,6	8,3	19,9
1967	101.825	1.818	744	1.074	285	1.359	18,0	7,4	10,6	2,8	13,4
1968	103.479	1.810	848	962	692	1.654	17,6	8,3	9,4	6,7	16,1
1969	104.699	1.827	910	917	303	1.220	17,6	8,7	8,8	2,9	11,7
1970	106.009	1.817	806	1.011	299	1.310	17,2	7,7	9,6	2,8	12,4
1971	105.616	1.853	831	1.022	-579	-393	17,5	7,9	9,7	-5,5	-3,7
1972	105.735	1.651	862	789	-670	119	15,6	8,2	7,5	-6,3	1,1
1973	106.788	1.575	855	720	333	1.053	14,8	8,0	6,8	3,1	9,9
1974	107.081	1.426	866	560	-267	293	13,3	8,1	5,2	-2,5	2,7
1975	107.112	1.298	897	401	-370	31	12,1	8,4	3,7	-3,5	0,3
1976	106.913	1.063	870	193	-392	-199	9,9	8,1	1,8	-3,7	-1,9
1977	106.634	969	877	92	-371	-279	9,1	8,2	0,9	-3,5	-2,6
1978	106.464	902	907	-5	-165	-170	8,5	8,5	-	-1,5	-1,6
1979	106.199	866	943	-77	-188	-265	8,1	8,9	-0,7	-1,8	-2,5
1980	105.854	885	903	-18	-327	-345	8,3	8,5	-0,2	-3,1	-3,3

Tabelle 2.51 (Fortsetzung): Entwicklung der Wohnbevölkerung in der Stadt Bozen 1940-2022

Jahr	Absolute Werte						Je 1.000 Einwohner				
	Wohnbevölkerung am 31.12.	Lebendgeb.	Gestorbene	Geburtenbilanz	Wanderungssaldo	Bevölkerungsveränderung	Lebendgeb.	Gestorbene	Geburtenbilanz	Wanderungssaldo	Bevölkerungsveränderung
1981	104.975	801	886	-85	-717	-879	7,6	8,4	-0,8	-6,8	-8,3
1982	103.979	830	936	-106	-890	-996	7,9	9,0	-1,0	-8,5	-9,5
1983	103.009	761	892	-131	-839	-970	7,4	8,6	-1,3	-8,1	-9,4
1984	102.643	773	925	-152	-214	-366	7,5	9,0	-1,5	-2,1	-3,6
1985	102.111	775	890	-115	-417	-532	7,6	8,7	-1,1	-4,1	-5,2
1986	101.515	750	993	-243	-353	-596	7,4	9,8	-2,4	-3,5	-5,9
1987	101.230	739	843	-104	-181	-285	7,3	8,3	-1,0	-1,8	-2,8
1988	100.944	863	835	28	-314	-286	8,5	8,3	0,3	-3,1	-2,8
1989	100.707	830	859	-29	-208	-237	8,2	8,5	-0,3	-2,1	-2,4
1990	100.380	882	896	-14	-313	-327	8,8	8,9	-0,1	-3,1	-3,3
1991	98.059	850	907	-57	-434	-2.321	8,6	9,1	-0,6	-4,4	-23,4
1992	98.350	807	904	-97	388	291	8,2	9,2	-1,0	4,0	3,0
1993	97.924	813	972	-159	-267	-426	8,3	9,9	-1,6	-2,7	-4,3
1994	97.548	823	939	-116	-260	-376	8,4	9,6	-1,2	-2,7	-3,8
1995	97.078	752	855	-103	-367	-470	7,7	8,8	-1,1	-3,8	-4,8
1996	96.949	812	961	-149	20	-129	8,4	9,9	-1,5	0,2	-1,3
1997	97.073	801	936	-135	259	124	8,3	9,6	-1,4	2,7	1,3
1998	97.043	826	944	-118	88	-30	8,5	9,7	-1,2	0,9	-0,3
1999	97.232	900	956	-56	245	189	9,3	9,8	-0,6	2,5	1,9
2000	97.300	854	934	-80	148	68	8,8	9,6	-0,8	1,5	0,7
2001	94.855	901	940	-39	56	17	9,4	9,8	-0,4	0,6	0,2
2002	95.400	888	890	-2	547	545	9,3	9,4	0,0	5,7	5,7
2003	96.097	982	998	-16	713	697	10,3	10,4	-0,2	7,4	7,3
2004	97.236	955	943	12	1.127	1.139	9,9	9,8	0,1	11,7	11,8
2005	98.657	955	959	-4	1.425	1.421	9,8	9,8	0,0	14,5	14,5
2006	99.751	927	889	38	1.056	1.094	9,3	9,0	0,4	10,6	11,0
2007	100.629	991	901	90	788	878	9,9	9,0	0,9	7,9	8,8
2008	101.919	984	983	1	1.289	1.290	9,7	9,7	0,0	12,7	12,7
2009	103.135	934	931	3	1.213	1.216	9,1	9,1	0,0	11,8	11,9
2010	104.029	979	991	-12	906	894	9,5	9,6	-0,1	8,7	8,6
2011	102.486	957	1.028	-71	636	565	9,3	10,0	-0,7	6,2	5,5
2012	103.891	972	1.062	-90	1.495	1.405	9,4	10,3	-0,9	14,5	13,6
2013	105.713	978	1.050	-72	1.894	1.822	9,3	10,0	-0,7	18,1	17,4
2014	106.110	1.005	1.055	-50	447	397	9,5	10,0	-0,5	4,2	3,7
2015	106.441	958	1.073	-115	446	331	9,0	10,1	-1,1	4,2	3,1
2016	106.951	956	1.030	-74	584	510	9,0	9,7	-0,7	5,5	4,8
2017	107.317	875	1.050	-175	541	366	8,2	9,8	-1,6	5,0	3,4
2018	107.595	949	1.104	-155	577	278	8,8	10,3	-1,4	5,4	2,6
2019	107.843	889	1.086	-197	87	248	8,3	10,1	-1,8	0,8	2,3
2020	107.467	900	1.372	-472	297	-376	8,4	12,7	-4,4	2,8	-3,5
2021	106.601	845	1.269	-424	72	-866	7,9	11,9	-4,0	0,7	-8,1
2022	106.107	828	1.203	-375	-119	-494	7,8	11,3	-3,5	-1,1	-4,6

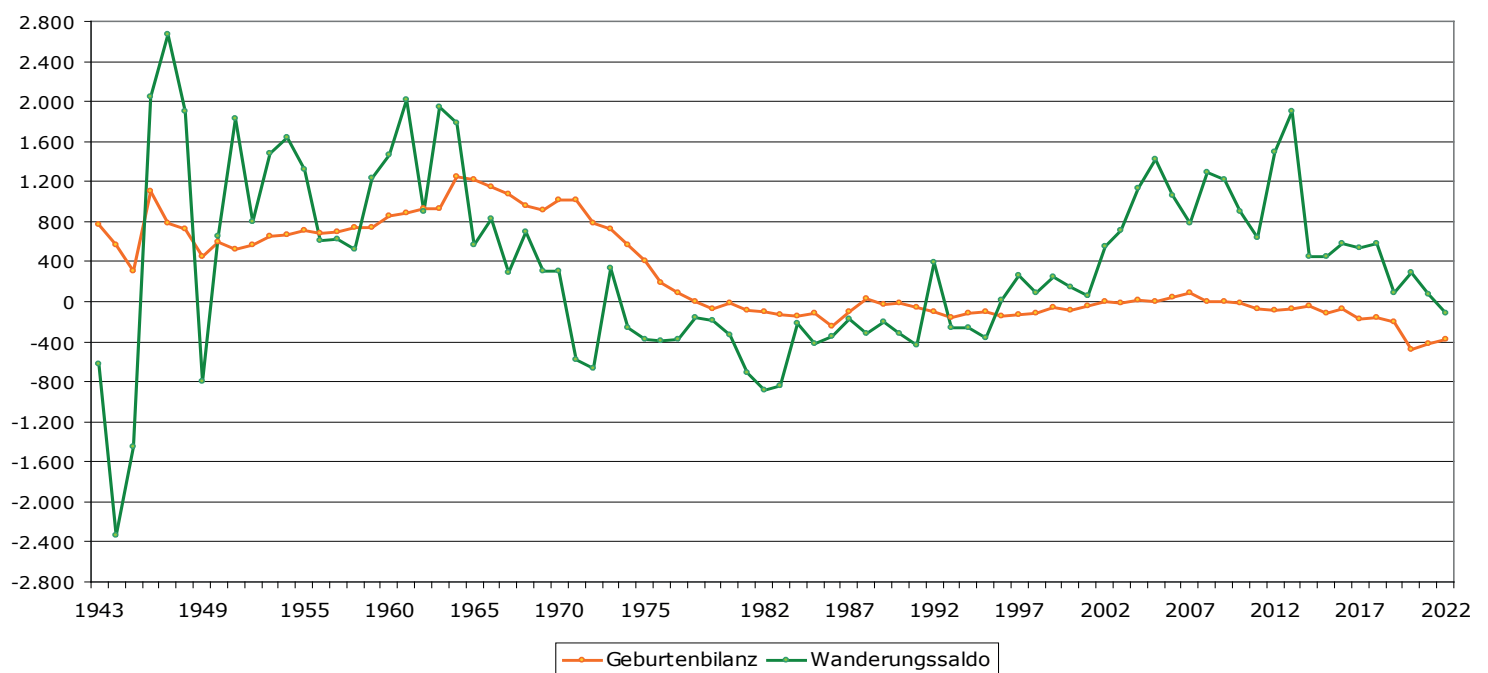
Quelle: Amtliche Bevölkerungsstatistik

### 2.4.2. Merkmale der Bevölkerungsentwicklung in der letzten 10 Jahren

Der Alterungsprozess der Bozner Bevölkerung hält weiter an, auch wenn er durch das merklich niedrigere Durchschnittsalter der Zuwanderer im Vergleich zu dem der alteingesessenen Stadtbevölkerung stark kompensiert wird; trotzdem ist im Vergleich zu 2012 das Durchschnittsalter der Bürger weiter angestiegen (von 44,1 auf 45,2 Jahren). Stärker steigt der Altersstrukturkoeffizient (von durchschnittlich 161,4 Senioren pro 100 Jugendlichen auf 174,6 Senioren). Der Abhängigkeitsquotient ist in den letzten zehn Jahren mehr oder weniger unverändert geblieben (von 60,0 auf 59,9), geht aber seit 2015 stetig zurück. Der Anteil der Minderjährigen an der Gesamtbevölkerung bleibt hingegen nahezu unverändert bei 17%.

Was den Familienstand der ansässigen Bevölkerung betrifft, so stechen in den letzten 10 Jahren unter anderem folgende Merkmale hervor: der Großteil der Bozner Bevölkerung besteht aus Ledigen, außerdem sind bedeutend mehr Frauen verwitwet als Männer.

Der Anteil der Ausländer an der Gesamtbevölkerung steigt: von 14,4% im Jahr 2013 auf 14,8% im Jahr 2022. In den letzten Jahren weist besonders die Zuwanderung aus Nigeria, Iran, Iraq und Afghanistan stark steigende Wachstumsrate auf. Unter den Ausländern kann man eine klare zahlenmäßige Überlegenheit der Frauen feststellen.

Der Prozentanteil der ausländischen Minderjährigen an den ansässigen Minderjährigen ist im vergangenen Jahrzehnt gesunken (von 18,8% im Jahr 2013 auf 17,6% im Jahr 2022), während der Anteil an ausländischen Senioren (65 Jahre und darüber) sich fast verdoppelt hat: von 4,1% im Jahr 2013 auf 7,5% im Jahr 2022.

Beobachtet man die ausländische Bevölkerung unter dem Aspekt des Familienstandes, so bestätigt sich weiterhin der Trend, wonach die meisten ansässigen Ausländer ledig sind.

Was die Bozner Haushalte betrifft, ist hervorzuheben, dass in den letzten 10 Jahren vor allem der Anteil der Einpersonenhaushalte merklich angestiegen ist: im Jahr 2013 bestanden 39,9% der Haushalte aus lediglich einem Mitglied, 2022 waren es bereits 43,7%.

Die durchschnittliche Anzahl der Haushaltsmitglieder geht leicht zurück, mit einem Wert von 2,09 Personen (2,11 im Jahr 2021 und 2,20 im Jahr 2013). Es veränderte sich jedoch z.B. das zahlenmäßige Profil der Haushalte mit Kindern: Deren Gesamtanteil an allen ansässigen Haushalten ist zwar insgesamt gesehen rückläufig (von 37,1% im Jahr 2013 auf 34,6% im Jahr 2022), dafür stieg im gleichen Zeitraum jedoch die durchschnittliche Anzahl der Kinder pro Familie. Es gibt immer mehr Familien mit 2 oder 3 Kindern und immer weniger solche mit einem einzigen Kind.

Schließlich versteht es sich von selbst, dass die Bevölkerungszunahme der letzten Jahre – bei gleichzeitig unveränderten Gemeindegrenzen – auch zu einer entsprechenden Erhöhung der Bevölkerungsdichte geführt hat, von 2.020 Einwohnern pro km<sup>2</sup> im Jahr 2013 auf die aktuellen 2.048 (Tabelle 1.3).

### 3. DAUERZÄHLUNG DER BEVÖLKERUNG 2021

Mit dem Jahr 2018 hat die Volkszählung in ihrer Durchführung eine tiefgreifende Reform erfahren, methodologisch wie auch in ihrem zeitlichen Ablauf. Anstelle einer Volkszählung alle zehn Jahre, bei Einbeziehung aller Haushalte, wurde eine alljährlich stattfindende "Dauerzählung" eingeführt, mit einer jeweiligen Stichproben-Auswahl von zu erfassenden Gemeinden und Haushalten; dazu kommen dann laufend Informationen und Daten aus verschiedenen Verwaltungsquellen, um dadurch ein stets aktualisiertes Gesamtbild der Bevölkerung zu erhalten. Im Jahr 2021 hatten insgesamt 106.601 Personen ihren ständigen Wohnsitz in der Gemeinde Bozen. Im Vergleich zur Volkszählung 2011 entspricht dies einer Bevölkerungszunahme von 3,8% (Tabelle 3.1).

Auf Landesebene hingegen hat die Bevölkerung zwischen den Volkszählungen 2011 und 2021 um 5,3% zugenommen und wurde mit 532.616 Einwohnern festgeschrieben [ISTAT]. Von den 106.601 in Bozen gezählten Personen waren 55.156 Frauen und 51.445 Männer, wobei 13,2% der Bevölkerung älter als 75 Jahre war (Tabellen 3.2, 3.3, 3.4).

Die Anzahl der Ausländer mit ständigem Wohnsitz in Bozen beläuft sich laut der Zählung auf 15.053 und hat im Vergleich zu 2011 um 18,7% zugenommen. Dies entspricht 30,0% aller in Südtirol ansässigen Ausländer und 14,0% der Bevölkerung von Bozen.

Tabella 3.1: Wohnbevölkerung in den Gemeinden Südtirols mit mehr als 10.000 Einwohner – Volkszählungen 1971, 1981, 1991, 2001, 2011 und 2021

Gemeinden	Absolute Werte						% Veränd.
	1971	1981	1991	2001	2011	2021	2011-2021
Bozen	105.757	105.180	98.158	94.989	102.575	106.601	3,9
Meran	33.235	33.711	33.504	33.656	37.368	40.759	9,1
Brixen	16.017	16.101	16.992	18.359	20.677	22.728	9,9
Leifers	10.154	12.577	13.707	15.069	16.909	18.183	7,5
Bruneck	10.133	11.556	12.624	13.618	15.397	16.995	10,4
Eppan	9.071	10.112	10.914	12.657	13.988	14.741	5,4
Lana	6.707	7.706	8.631	9.759	11.251	12.415	10,3
<b>Südtirol insg.</b>	<b>414.041</b>	<b>430.568</b>	<b>440.508</b>	<b>462.999</b>	<b>504.643</b>	<b>532.616</b>	<b>5,5</b>

Quelle: [ASTAT]

Tabelle 3.2: Wohnbevölkerung mit italienischer Staatsbürgerschaft nach Alter und Geschlecht – Volkszählung 2021

Geschlecht	Altersklassen											Insgesamt
	0-9	10-19	20-29	30-39	40-49	50-59	60-69	70-79	80-89	90-99	100 u. mehr	
Männer	3.895	4.855	4.575	4.317	5.525	7.402	5.247	4.485	2.893	461	9	43.664
Frauen	3.620	4.565	4.397	4.291	5.820	7.653	5.811	5.925	4.237	1.129	42	47.490
<b>Insgesamt</b>	<b>7.515</b>	<b>9.420</b>	<b>8.972</b>	<b>8.608</b>	<b>11.345</b>	<b>15.055</b>	<b>11.058</b>	<b>10.410</b>	<b>7.130</b>	<b>1.590</b>	<b>51</b>	<b>91.154</b>
<b>%</b>	<b>8,2</b>	<b>10,3</b>	<b>9,8</b>	<b>9,4</b>	<b>12,4</b>	<b>16,5</b>	<b>12,1</b>	<b>11,4</b>	<b>7,8</b>	<b>1,7</b>	<b>0,1</b>	<b>100,0</b>

Quelle: [ISTAT]

Tabelle 3.3: Ausländische Wohnbevölkerung nach Alter und Geschlecht – Volkszählung 2021

Geschlecht	Altersklassen											Insgesamt
	0–9	10–19	20–29	30–39	40–49	50–59	60–69	70–79	80–89	90–99	100 u. mehr	
Männer	1.019	794	1.328	1.822	1.412	811	386	139	59	11	0	7.781
Frauen	955	686	985	1.567	1.365	1.042	722	246	86	10	2	7.666
<b>Insgesamt</b>	<b>1.974</b>	<b>1.480</b>	<b>2.313</b>	<b>3.389</b>	<b>2.777</b>	<b>1.853</b>	<b>1.108</b>	<b>385</b>	<b>145</b>	<b>21</b>	<b>2</b>	<b>15.447</b>
%	12,8	9,6	15,0	21,9	18,0	12,0	7,2	2,5	0,9	0,1	0,0	100,0

Quelle: [ISTAT]

Tabella 3.4: Insgesamte Wohnbevölkerung nach Alter und Geschlecht – Volkszählung 2021

Geschlecht	Altersklassen											Insgesamt
	0–9	10–19	20–29	30–39	40–49	50–59	60–69	70–79	80–89	90–99	100 u. mehr	
Männer	4.914	5.649	5.903	6.139	6.937	8.213	5.633	4.624	2.952	472	9	51.445
Frauen	4.575	5.251	5.382	5.858	7.185	8.695	6.533	6.171	4.323	1.139	44	55.156
<b>Insgesamt</b>	<b>9.489</b>	<b>10.900</b>	<b>11.285</b>	<b>11.997</b>	<b>14.122</b>	<b>16.908</b>	<b>12.166</b>	<b>10.795</b>	<b>7.275</b>	<b>1.611</b>	<b>53</b>	<b>106.601</b>
%	8,9	10,2	10,6	11,3	13,2	15,9	11,4	10,1	6,8	1,5	0,0	100,0

Quelle: [ISTAT]

### 3.1. Zusammensetzung der Sprachgruppen 2011

Im Unterschied zur Volkszählung, die inzwischen alljährlich und mit neuem Modus durchgeführt wird, erfolgt die Erfassung der Sprachgruppen-Zusammensetzung auf Landes- und Gemeindeebene - zum Zweck der Berechnung des entsprechenden Proporz - weiterhin alle zehn Jahre und ist für den Herbst 2023 geplant, wobei bis dorthin die bei der Volkszählung 2011 erhobenen Daten Gültigkeit haben.

In der Stadt Bozen ergibt der Sprachgruppenproporz demnach folgende Zusammensetzung: 73,80% für die italienische Sprachgruppe, 25,52% für die deutsche und 0,68% für die ladinische (auf Landesebene: 26,06% für die italienische Sprachgruppe, 69,41% für die deutsche und 4,53% für die ladinische). Im Vergleich zu 2001 hat die italienische Sprachgruppe in Bozen demnach um 0,80 Prozentpunkte zugenommen, während die deutsche im gleichen Zeitraum um 0,77 und die ladinische um 0,03 Prozentpunkte zurückgegangen sind (Tabelle 3.2) [ASTAT].

Tabelle 3.5: Zusammensetzung der drei Sprachgruppen in Prozenten in den Gemeinden Südtirols mit mehr als 10.000 Einwohner - Volkszählungen 2001 und 2011

Gemeinden	Prozentuelle Verteilung Volkszählung 2001			Prozentuelle Verteilung Volkszählung 2011		
	Italienisch	Deutsch	Ladinisch	Italienisch	Deutsch	Ladinisch
Bozen	73,00	26,29	0,71	73,80	25,52	0,68
Meran	48,01	51,50	0,49	49,06	50,47	0,47
Brixen	25,65	73,13	1,23	25,84	72,82	1,34
Leifers	70,42	29,07	0,51	71,50	27,99	0,51
Bruneck	14,91	83,14	1,95	15,24	82,47	2,29
Eppan	12,47	87,16	0,37	13,29	86,23	0,48
Lana	7,91	91,80	0,29	7,90	91,84	0,26
<b>Südtirol insg.</b>	<b>26,47</b>	<b>69,15</b>	<b>4,37</b>	<b>26,06</b>	<b>69,41</b>	<b>4,53</b>

Quelle: [ASTAT]

## 4. GLOSSAR

**Abwanderung:** Bezeichnet den Vorgang der Wohnsitzverlegung einer Person vom Untersuchungsgebiet in ein anderes Gebiet.

**Abhängigkeitskoeffizient:** Der Indikator misst das Verhältnis zwischen den Bevölkerungsgruppen im Alter von 0 bis 14 Jahren und 65 und mehr Jahren, im Verhältnis zur Bevölkerung von 15 bis 64 Jahren. Dieser Indikator geht von der Annahme aus, dass die Bevölkerung der 15 bis 64-Jährigen die Lasten der jungen und älteren Bevölkerung tragen muss.

**Altersstrukturkoeffizient:** Er misst das Verhältnis zwischen alter (65 und mehr Jahre) und junger Bevölkerung (0-14 Jahre).

**Austauschindex:** Misst das Verhältnis zwischen den Bevölkerungsgruppen, die üblicherweise in den Ruhestand treten (60-64-Jährige) und jenen, die ins Berufsleben einsteigen (15-19-Jährige).

**Ausländische Wohnbevölkerung:** Es werden jene Personen miteinbezogen, die in einer Gemeinde ihren ständigen Wohnsitz haben und keine italienische Staatsbürgerschaft besitzen.

**Bevölkerungsdichte:** Verhältnis zwischen Wohnbevölkerung und Fläche in km<sup>2</sup>.

**Durchschnittliche Haushaltsgröße:** Verhältnis zwischen der Anzahl der Mitglieder und der Anzahl der Haushalte.

**Einbürgerung:** Erlangung der italienischen Staatsbürgerschaft seitens ausländischer Bürger aufgrund bestimmter Voraussetzungen.

**Einbürgerungsrate:** Misst das Verhältnis zwischen der Zahl der ansässigen Personen, die während eines Kalenderjahres die italienische Staatsbürgerschaft erworben haben, und der Zahl der zu Jahresbeginn ansässigen Ausländer, multipliziert mit 1.000.

**Geburtenbilanz:** Differenz zwischen den Lebendge-

borenen und den Verstorbenen in einem bestimmten Zeitraum.

**Geburtenrate:** Verhältnis zwischen den Lebendgeborenen und der durchschnittlichen Wohnbevölkerung je 1.000.

**Gemeinschaft:** Sie setzt sich aus Personen zusammen, die weder durch Ehe, Verwandtschaft, Verschwägerung oder Ähnlichem verbunden sind, sondern aus religiösen, militärischen oder strafrechtlichen Gründen bzw. aus Gründen der Pflege oder Fürsorge zusammenleben.

**Haushalte:** Der Haushalt ist eine Gemeinschaft von Personen, die auf Grund von Ehe, Verwandtschaft, Verschwägerung, Adoption, Vormundschaft oder gefühlsmäßiger Bindung miteinander verbunden sind, zusammen wohnen und ihren ständigen Wohnsitz in derselben Gemeinde haben. Ein Haushalt kann auch aus einer einzigen Person bestehen.

**Sterberate:** Verhältnis zwischen der Zahl der Gestorbenen und der durchschnittlichen Wohnbevölkerung je 1.000.

**Wanderung:** Bezeichnet einen Wohnortwechsel, der mit dem Wechsel der Wohnsitzgemeinde verbunden ist. Die Wanderung wird statistisch erfasst, sobald die Person ihren Wohnsitzwechsel in der Gemeinde meldet. Umzüge innerhalb der Gemeinde werden in diesem Sinne nicht als „Wanderung“ bezeichnet.

**Wanderungssaldo:** Differenz zwischen der Zahl der Zu- und Abwanderungen in einem bestimmten Zeitraum.

**Wohnbevölkerung:** Es werden jene Personen gerechnet, die in einer Gemeinde ihren ständigen Wohnsitz haben.

**Zuwanderung:** Bezeichnet den Vorgang der Wohnsitzverlegung einer Person in das Untersuchungsgebiet.