



Città di Bolzano
Stadt Bozen

Bevölkerungsentwicklung und -struktur der Stadt Bozen und ihrer Stadtviertel

2025



Gemeinde Bozen
Amt für Statistik und Zeiten der Stadt
Piavestraße, 3 - 39100 Bozen
Tel. 0471 997327-188
Internet-Adresse: www.gemeinde.bozen.it
E-mail: statistik@gemeinde.bozen.it
Grafik: InSide soz. Gen. Grafik: InSide soz. Gen.



Città di Bolzano
Stadt Bozen

Bevölkerungsentwicklung und -struktur der Stadt Bozen und ihrer Stadtviertel 2025

INHALTSVERZEICHNIS

VORSTELLUNG DER 24. AUSGABE	6
VORWORT ZUR 24. AUSGABE	7
1. DIE BEVÖLKERUNG DER STADT BOZEN IN KÜRZE	8
1.1. Die wichtigsten Daten des Jahres 2024 im Vergleich zum Vorjahr	8
1.2. Trends in den letzten 10 Jahren	9
2. STRUKTUR UND ENTWICKLUNG DER BEVÖLKERUNG IN BOZEN 2024	12
2.1. Aktueller Stand	12
2.2. Die Bevölkerung auf Stadtviertelebene	13
2.2.1. Anzahl der Bewohner und Bevölkerungsdichte	13
2.2.2. Geburtenbilanz	15
2.2.3. Wanderungssaldo	16
2.2.4. Bevölkerung nach Alter	18
2.2.5. Bevölkerung nach Familienstand	33
2.2.5.1 Eheschließungen	37
2.2.6. Bevölkerung nach Geburtsgemeinde/-region	37
2.2.7. In Bozen ansässige Ausländer	39
2.3. Zusammensetzung der Haushalte	48
2.3.1. Haushalte nach Mitgliederanzahl	48
2.3.2. Die verschiedenen Haushaltstypen	50
2.3.2.1. Haushalte mit Kindern	52
2.3.2.2. Einpersonenhaushalte - "Single"	56
2.3.2.3 Haushalte mit ausländischen Mitgliedern	64
2.3.2.4. Gemeinschaften	73
2.4. Ein Blick in die Vergangenheit und auf die Entwicklung in den letzten Jahren	74
2.4.1. Die Bevölkerungsentwicklung seit 1940	74
2.4.2. Merkmale der Bevölkerungsentwicklung in der letzten 10 Jahren	78
3. DAUERZÄHLUNG DER BEVÖLKERUNG 2023	79
3.1. Zusammensetzung der Sprachgruppen	80
4. GLOSSAR	81

VORSTELLUNG DER 24. AUSGABE

Diese Veröffentlichung, die mittlerweile in ihrer 24. Auflage erscheint, bietet einen umfassenden Überblick über die Bevölkerungsstruktur und -entwicklung in der Stadt Bozen im Jahr 2024, auch auf Ebene der einzelnen Stadtviertel.

Die vom Amt für Statistik sorgfältig erhobenen und analysierten Daten stellen ein wertvolles Instrument für politische und verwaltungstechnische Entscheidungsträger dar. Sie ermöglichen es, gezielte Maßnahmen zu planen und Lösungen zu entwickeln, um Bozen zu einer noch funktionaleren und einladenderen Stadt zu machen, mit für alle zugänglichen Dienstleistungen.

Dies ist ein weiterer Schritt hin zu einer Stadt, die entschlossen in eine Zukunft voller Fortschritt und Lebensqualität geht, mit den Bürgerinnen und Bürgern als Hauptakteuren.

In der Überzeugung, dass diese Ziele im gemeinsamen Interesse liegen, wünschen wir allen eine angenehme Lektüre.

VORWORT ZUR 24. AUSGABE

Ziel der vorliegenden Auswertung der wichtigsten demografischen Daten Bozens ist es, Aufschluss über Phänomene und Trends zu geben, die das Wachstum sowie die Zusammensetzung der Bevölkerung von Bozen beeinflussen.

Diese reichen von der Geburtenentwicklung und Sterblichkeit über die Wanderungsbewegungen bis hin zu den Eheschließungen. Außerdem können Informationen zur Bevölkerungsstruktur (Geschlecht, Alter, Familienstand, Staatsbürgerschaft) sowie die Beschaffenheit der Haushalte und einige demografische Merkmale der ausländischen Wohnbevölkerung unter die Lupe genommen werden.

Das Augenmerk ist in erster Linie auf die Entwicklung auf Gemeindeebene gerichtet, welche jedoch auch auf Stadtviertelebene verglichen unterzogen wird. Diese Vergleiche sind wichtig für eine generelle Stadtplanung.

Die hier enthaltenen Daten sind sowohl dem Melderegister der Gemeinde Bozen als auch der amtlichen Bevölkerungsstatistik entnommen. Diese beiden Datenquellen unterscheiden sich dahingehend leicht voneinander, dass sie zwei verschiedenen Erhebungen entspringen.

Zusätzlicher Hinweis:

- Die Daten ab 2018 berücksichtigen die Ergebnisse der Dauerzählung der Bevölkerung.
- Die Korrekturvariable der Dauerzählung beeinflusst die Veränderung der Bevölkerung.
- Daten aus vorhergehenden Ausgaben, die von jenen in dieser Broschüre abweichen, sind hiermit als korrigiert anzusehen.
- Für Erklärungen der in den Tabellen aufscheinenden Begriffe und Indikatoren wird auf das Glossar verwiesen.
- Aus Gründen der besseren Lesbarkeit wurde die männliche Schreibweise verwendet. Die Ausführungen beziehen sich gleichermaßen auf weibliche und männliche Personen.
- Für Zahlen, die zwar von null verschieden sind, aber im Sinne der statistischen Geheimhaltung aufgrund ihrer Größe nicht zur Darstellung gebracht werden können, werden zwei Punkte (..) verwendet.
- In Allgemeinen ist ohne Rücksicht auf die Endsumme gerundet worden. Deshalb können sich bei der Summierung von Einzelangaben geringfügige Abweichungen in der Endsumme ergeben. Dies trifft insbesondere bei prozentuellen Verteilungen zu.
- Bei Vergleichen zu Südtirol werden die entsprechenden Daten den neuesten Veröffentlichungen des ASTAT (Landesinstitut für Statistik) entnommen.
- Jederzeit willkommen sind Kommentare und Vorschläge zur ständigen Verbesserung der vorliegenden Tabellensammlung.

1. DIE BEVÖLKERUNG DER STADT BOZEN IN KÜRZE

1.1. Die wichtigsten Daten des Jahres 2024 im Vergleich zum Vorjahr

	Stand am 31.12.2024*	...und am 31.12.2023
Gesamteinwohnerzahl	106.463	106.357
Frauen	55.016	55.055
Männer	51.447	51.302

	Die Bewegungen 2024*	...und 2023
Geburten	762	795
Todesfälle	1.079	1.028
Zuwanderung	3.369	3.386
Abwanderung	3.093	2.934
Einbürgerungen	743	674

	Indikatoren 2024*	...und 2023
Geburtenrate	7,2	7,5
Sterberate	10,1	9,7
Geburtenbilanz	-317	-233
Wanderungssaldo	276	452
Bevölkerungsveränderung	106	-53

Quelle: ISTAT, offizielle Bevölkerungsstatistik, (*vorläufige Daten)

Tabelle 1.1: Indikatoren zur Bozner Wohnbevölkerung: 2023-2024

Indikator	Wert 2024	Wert 2023
Anteil der Wohnbevölkerung mit 65 Jahren und älter	24,3%	24,1%
Anteil der Wohnbevölkerung mit 75 Jahren und älter	13,9%	13,9%
Anteil der Wohnbevölkerung mit 85 Jahren und älter	4,6%	4,4%
Anteil der Minderjährigen	16,3%	16,5%
Anteil an Ausländern	15,1%	14,7%

Tabelle 1.2: Indikatoren zur Bozner Wohnbevölkerung: 2023-2024

Indikator	Wert 2024	Wert 2023
Prozentsatz von Einpersonenhaushalten	45,1%	44,6%
Prozentsatz von Haushalten mit Kindern	33,7%	33,9%
Prozentsatz der Paare mit Kindern	18,7%	18,8%
Prozentsatz von alleinerziehenden Müttern/Vätern mit Kindern bezogen auf alle Haushalte mit Kindern	44,6%	44,6%
Prozentsatz von Haushalten mit 1 Kind bezogen auf alle Haushalte mit Kindern	50,9%	50,9%

1.2. Trends in den letzten 10 Jahren

Tabelle 1.3: Entwicklung einiger Indikatoren der Bozner Wohnbevölkerung: 2015-2024

Indikator	2015	2016	2017	2018	2019	2020	2021	2022	2023	2024
Altersstrukturkoeffizient	162,4	164,4	166,0	167,0	169,0	170,1	171,1	174,6	180,2	184,2
Abhängigkeitskoeffizient	61,4	61,1	60,9	60,5	60,4	60,1	59,9	60,0	60,1	59,9
Bevölkerungsdichte (Einwohner/km ²)	2.037	2.049	2.054	2.066	2.070	2.063	2.058	2.048	2.046	2.049
Anteil der Wohnbevölkerung mit 65 Jahren und älter	23,5	23,6	23,6	23,6	23,7	23,6	23,6	23,9	24,1	24,3
Anteil der Minderjährigen	17,4	17,3	17,2	17,1	17,1	17,0	16,9	16,7	16,5	16,3
Anteil an ausländischer Wohnbevölkerung	14,4	14,3	14,1	14,6	14,6	14,7	14,8	14,8	14,7	15,1
Anteil ausländischer Minderjähriger an allen Ausländern	21,7	20,4	19,7	20,0	20,3	20,5	20,1	19,9	19,4	18,8
Anteil ausländischer Minderjähriger an allen Minderjährigen	18,0	17,0	16,3	17,2	17,5	17,8	17,6	17,6	17,3	17,4
Prozentsatz von Einpersonenhaushalten	40,5	40,8	41,1	41,5	41,8	42,3	43,0	43,7	44,6	45,1
Prozentsatz von Haushalten mit Kindern	36,9	36,7	36,3	36,0	35,6	35,3	35,0	34,6	33,9	33,7
Prozentsatz von Haushalten mit 1 Kind an allen Haush. m. K.	53,3	52,8	52,7	52,2	51,9	51,5	51,2	51,1	50,9	50,9
Prozentsatz von Haushalten mit 3 Kindern an allen Haush. m. K.	8,3	8,5	8,6	8,9	9,0	9,0	9,4	9,4	9,5	9,6

Tabelle 1.4: Entwicklung der Wohnbevölkerung Bozens nach Stadtviertel 2015-2024. Stand am 31.12.

Stadtviertel	Absolute Werte									
	2015	2016	2017	2018	2019	2020	2021	2022	2023	2024
Zentrum-B.Boden-Rentsch	18.337	18.565	18.465	18.537	18.422	18.195	18.083	17.984	17.997	18.026
Oberau-Haslach	14.394	14.667	14.724	14.916	14.767	14.667	14.630	14.548	14.654	14.707
Europa-Neustift	16.259	16.370	16.330	16.375	16.334	16.208	16.061	15.949	15.986	16.010
Don Bosco	27.063	27.028	26.850	26.998	26.953	26.603	26.538	26.606	26.520	26.609
Gries-Quirein	30.587	30.600	31.146	31.295	31.883	32.295	32.405	32.105	31.920	31.875
Insgesamt	106.640	107.230	107.515	108.121	108.359	107.968	107.717	107.192	107.077	107.227

Tabelle 1.5: Prozentuelle Veränderung der Wohnbevölkerung Bozens in Bezug auf das Vorjahr nach Stadtviertel 2015-2024. Stand am 31.12.

Stadtviertel	Prozentuelle Werte									
	2015	2016	2017	2018	2019	2020	2021	2022	2023	2024
Zentrum-B.Boden-Rentsch	-0,3	1,2	-0,5	0,4	-0,6	-1,2	-0,6	-0,5	0,1	0,2
Oberau-Haslach	0,5	1,9	0,4	1,3	-1,0	-0,7	-0,3	-0,6	0,7	0,4
Europa-Neustift	0,0	0,7	-0,2	0,3	-0,3	-0,8	-0,9	-0,7	0,2	0,2
Don Bosco	-0,2	-0,1	-0,7	0,6	-0,2	-1,3	-0,2	0,3	-0,3	0,3
Gries-Quirein	0,9	0,0	1,8	0,5	1,9	1,3	0,3	-0,9	-0,6	-0,1
Insgesamt	0,2	0,6	0,3	0,6	0,2	-0,4	-0,2	-0,5	-0,1	0,1

Tabelle 1.6: Präsenz der Ausländer nach Stadtviertel 2015-2024. Stand am 31.12.

Stadtviertel	Absolute Werte									
	2015	2016	2017	2018	2019	2020	2021	2022	2023	2024
Zentrum-B. Boden-Rentsch	3.478	3.661	3.478	3.688	3.650	3.708	3.789	3.735	3.726	3.877
Oberau-Haslach	2.686	2.774	2.875	3.075	3.027	2.994	2.991	2.926	2.980	3.069
Europa-Neustift	2.545	2.625	2.579	2.645	2.695	2.679	2.647	2.622	2.643	2.655
Don Bosco	2.658	2.558	2.398	2.486	2.503	2.477	2.417	2.434	2.385	2.471
Gries-Quirein	4.013	3.867	3.917	4.012	4.047	4.077	4.130	4.101	4.057	4.147
Insgesamt	15.380	15.485	15.247	15.906	15.922	15.935	15.974	15.818	15.791	16.219

Tabelle 1.7: Anteil der Ausländer an der Gesamtbevölkerung nach Stadtviertel 2015-2024. Stand am 31.12.

Stadtviertel	Prozentuelle Werte									
	2015	2016	2017	2018	2019	2020	2021	2022	2023	2024
Zentrum-B.Boden-Rentsch	19,0	19,7	18,8	19,9	19,8	20,4	21,0	20,8	20,7	21,5
Oberau-Haslach	18,7	18,9	19,5	20,6	20,5	20,4	20,4	20,1	20,3	20,9
Europa-Neustift	15,7	16,0	15,8	16,2	16,5	16,5	16,5	16,4	16,5	16,6
Don Bosco	9,8	9,5	8,9	9,2	9,3	9,3	9,1	9,1	9,0	9,3
Gries-Quirein	13,1	12,6	12,6	12,8	12,7	12,6	12,7	12,8	12,7	13,0
Insgesamt	14,4	14,4	14,2	14,7	14,7	14,8	14,8	14,8	14,7	15,1

Tabelle 1.8: Entwicklung der Haushalte in Bozen nach Stadtviertel 2015-2024. Stand am 31.12.

Stadtviertel	Absolute Werte									
	2015	2016	2017	2018	2019	2020	2021	2022	2023	2024
Zentrum-B.Boden-Rentsch	8.720	8.781	8.893	8.935	8.960	8.952	8.963	9.026	9.156	9.244
Oberau-Haslach	6.369	6.387	6.389	6.398	6.391	6.386	6.418	6.448	6.532	6.562
Europa-Neustift	7.981	8.044	8.031	8.036	8.041	8.009	7.996	7.992	8.064	8.086
Don Bosco	11.228	11.221	11.234	11.337	11.325	11.295	11.285	11.377	11.415	11.497
Gries-Quirein	14.469	14.485	14.673	14.757	15.088	15.300	15.436	15.516	15.584	15.601
Insgesamt	48.767	48.918	49.220	49.463	49.805	49.942	50.098	50.359	50.751	50.990

Tabelle 1.9: Prozentuelle Veränderung der Haushalte in Bozen in Bezug auf das Vorjahr nach Stadtviertel 2015-2024. Stand am 31.12.

Stadtviertel	Prozentuelle Werte									
	2015	2016	2017	2018	2019	2020	2021	2022	2023	2024
Zentrum-B.Boden-Rentsch	-0,5	0,7	1,3	0,5	0,3	-0,1	0,1	0,7	1,4	1,0
Oberau-Haslach	0,4	0,3	0,0	0,1	-0,1	-0,1	0,5	0,5	1,3	0,5
Europa-Neustift	-0,2	0,8	-0,2	0,1	0,1	-0,4	-0,2	-0,1	0,9	0,3
Don Bosco	0,2	-0,1	0,1	0,9	-0,1	-0,3	-0,1	0,8	0,3	0,7
Gries-Quirein	0,6	0,1	1,3	0,6	2,2	1,4	0,9	0,5	0,4	0,1
Insgesamt	0,1	0,3	0,6	0,5	0,7	0,3	0,3	0,5	0,8	0,5

2. STRUKTUR UND ENTWICKLUNG DER BEVÖLKERUNG IN BOZEN 2024

2.1. Aktueller Stand

Am 31.12.2024 waren laut amtlicher Bevölkerungsstatistik 106.463* Personen in Bozen ansässig, davon 55.016 Frauen (51,7%) und 51.447 Männer (48,3%). Der Anteil der Einwohner der Stadt Bozen an der Gesamtbevölkerung Südtirols (539.386* Einwohner) beträgt 19,7%. Die Frauen stellen außer im Stadtviertel Oberau-Haslach den stärkeren Bevölkerungsanteil dar: dort erreichen die Männer, wie auch bereits in den letzten Jahren, die Mehrheit.

Graf. 2.1: Weibliche Wohnbevölkerung

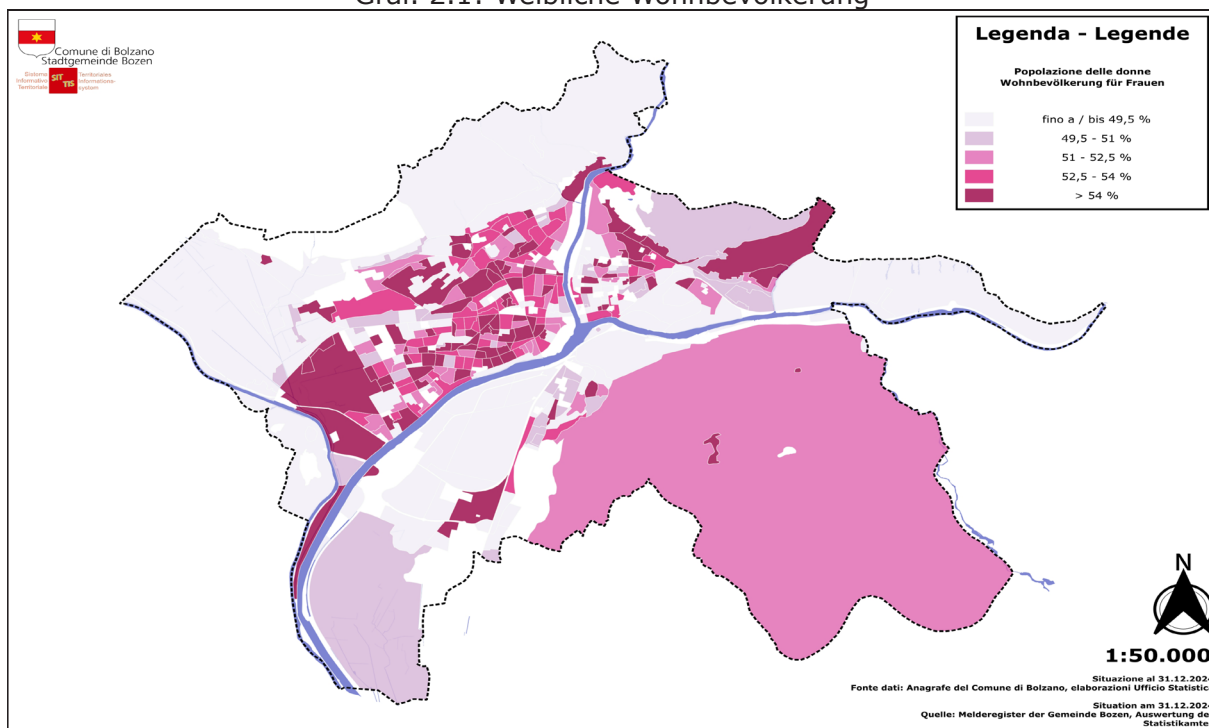

Das Jahr 2024 zeigt einen leichten Anstieg der Bevölkerung: 106 Einheiten (+0,1%) mehr als 2023 (dessen offizielle Zahl 106.357 Einwohner beträgt).

N.B.: Laut Melderegister der Stadt Bozen belief sich die eingetragene Bevölkerung am 31.12.2024 auf 107.227 Personen und 50.990 Haushalten. Der Unterschied zur offiziellen Statistik ist als normal zu betrachten, da es sich um verschiedene Datenquellen handelt. Andererseits ist das Meldeamtsregister die einzige Quelle für die Analyse der Bevölkerungsstruktur auf Stadtviertelebene, nach Geschlecht, Altersstufen, Familienstand, Verwandtschaftsverhältnissen sowie Staatsbürgerschaft.

* vorläufige Daten

2.2. Die Bevölkerung auf Stadtviertelebene

2.2.1. Anzahl der Bewohner und Bevölkerungsdichte

Das am stärksten bewohnte Stadtviertel ist Gries-Quirein, wo 31.875 Personen (das sind 29,7% aller Bozner Einwohner) leben. Es folgen der Reihe nach Don Bosco (26.609), Zentrum-Bozner Boden-Rentsch (18.026), Europa-Neustift (16.010) und Oberau-Haslach (14.707). Gries-S. Quirino war das einzige Stadtviertel, das im Vergleich zu 2023 einen Bevölkerungsrückgang verzeichnete (-0,1%).

Die Bevölkerungsdichte in der Stadt beträgt etwas mehr als 2.000 Einwohner je km².

Am dichtesten besiedelt ist und bleibt das Stadtviertel Europa-Neustift, wo 191 Personen auf einem Hektar konzentriert leben. Das Stadtviertel mit der geringsten Dichte ist Zentrum-Bozner Boden-Rentsch, mit 8 Einwohnern pro Hektar (Tabelle 2.2), wobei diesbezüglich festzuhalten ist, dass dieses Stadtviertel auch die umfangreiche Kohlerer Waldgegend mit einbezieht.

Graf. 2.2: Bevölkerungsdichte je ha



Tabelle 2.1: Wohnbevölkerung am 31.12.2024 nach Geschlecht und Stadtviertel
Absolute Werte

Stadtviertel	Geschlecht		Insgesamt
	Männer	Frauen	
Zentrum-B.Boden-Rentsch	8.863	9.163	18.026
Oberau-Haslach	7.602	7.105	14.707
Europa-Neustift	7.367	8.643	16.010
Don Bosco	12.635	13.974	26.609
Gries-Quirein	15.203	16.672	31.875
Insgesamt	51.670	55.557	107.227

Tabelle 2.1 (folgt): Wohnbevölkerung am 31.12.2024 nach Geschlecht und Stadtviertel
Prozentuelle Verteilung

Stadtviertel	Geschlecht		Insgesamt
	Männer	Frauen	
Zentrum-B.Boden-Rentsch	49,2	50,8	100
Oberau-Haslach	51,7	48,3	100
Europa-Neustift	46,0	54,0	100
Don Bosco	47,5	52,5	100
Gries-Quirein	47,7	52,3	100
Insgesamt	48,2	51,8	100

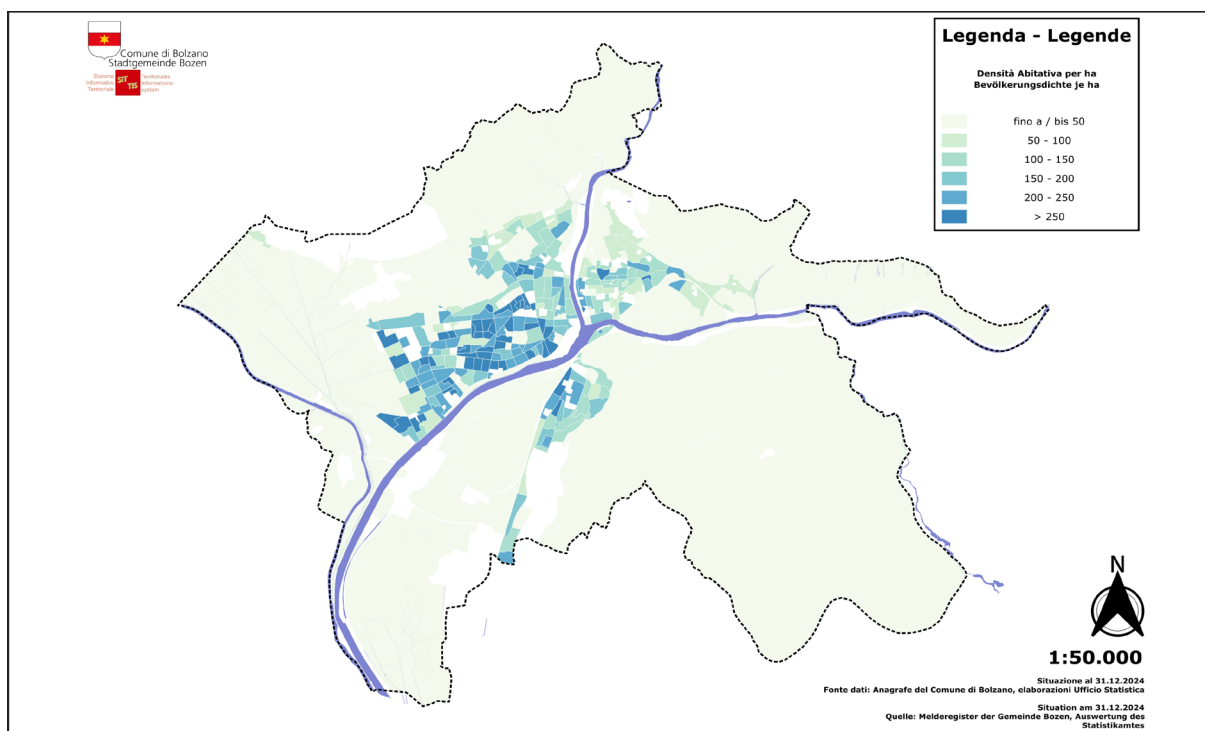
Tabelle 2.2: Bevölkerungsdichte der Bozner Stadtviertel zum 31.12.2024

Stadtviertel	Fläche km ²	Wohnbevölkerung	Einwohner je km ²	Einwohner je ha
Zentrum-B.Boden-Rentsch	22,81	18.026	790	8
Oberau-Haslach	10,92	14.707	1.347	13
Europa-Neustift	0,84	16.010	19.060	191
Don Bosco	4,28	26.609	6.217	62
Gries-Quirein	13,46	31.875	2.368	24
Insgesamt	52,34	107.227	2.049	20

Graf. 2.3: Verteilung der Wohnbevölkerung auf die Stadtviertel zum 31.12.2024

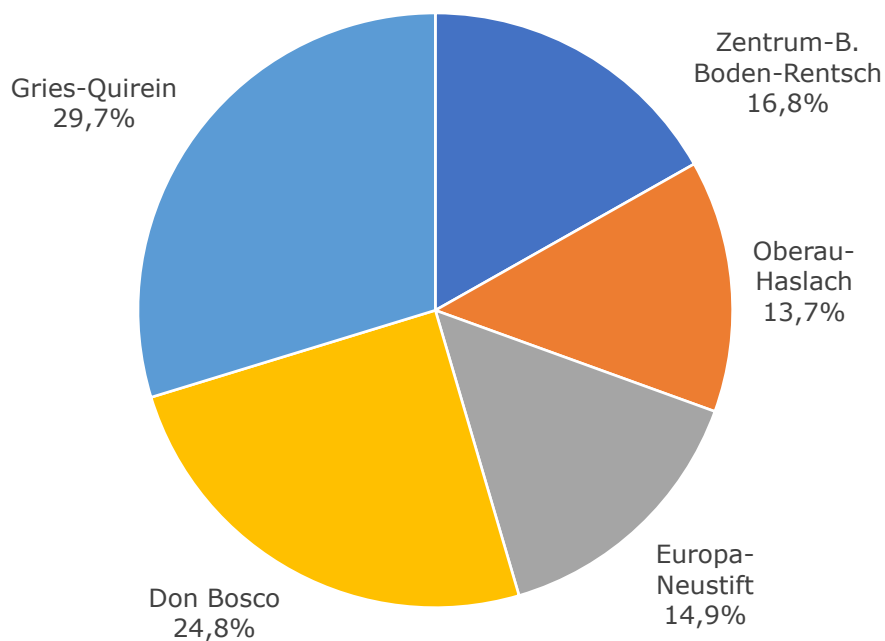

2.2.2. Geburtenbilanz

2024 wurden 762 Lebendgeborene ins Melderegister der Gemeinde Bozen eingetragen, das sind 33 Geburten weniger als im Vorjahr (-4,2%). Die entsprechende Geburtenrate steht damit bei 7,2 Lebendgeborenen je 1.000 Einwohner, und ist somit gegenüber dem Vorjahr rückläufig (7,5 Lebendgeborene je 1.000 Einwohner).

Von den 762 Neugeborenen sind 368 Mädchen (48,3%) und 394 Buben (51,7%).

Tabelle 2.3: Ansässige Neugeborene nach Altersklasse und Familienstand der Mütter – zum 31.12.2023

Altersklassen	Familienstand			Insgesamt
	Ledig	Verheiratet	Verwitwet/Geschieden/ In Lebenspartnerschaft	
15-19	3	1	0	4
20-24	41	24	0	65
25-29	57	74	0	131
30-34	87	141	6	234
35-39	90	123	4	217
40 u. mehr	21	56	6	83
Insgesamt	299	419	16	734*
Mittelwert	31,7	33,4	37,3	32,8

* Die Daten unterscheiden sich leicht mit der offiziellen Statistik, da es sich um verschiedenen Datenquellen handelt und die Mütter von Neugeborenen nicht immer in den Melderegistern erfasst wurden.

Im Jahr 2024 wurden insgesamt 527 verschiedene Vornamen vergeben, davon 264 männliche und 263 weibliche.

Tabelle 2.4: Die häufigsten Vornamen der im Jahr 2024 Geborenen

Frauen				Männer			
Rang	Name	Häufigkeit	%	Rang	Name	Häufigkeit	%
1	GRETA	8	2,2	1	LEONARDO	10	2,6
2	ANNA	7	1,9	2	EDOARDO	9	2,3
3	AURORA	5	1,4	3	LORENZO	8	2,1
3	CAMILLA	5	1,4	3	ELIA	8	2,1
3	BEATRICE	5	1,4	4	NOAH	7	1,8
4	CECILIA	4	1,1	5	SEBASTIAN	6	1,5
4	ELISA	4	1,1	5	LIAM	6	1,5
4	SOFIA	4	1,1	6	TOMMASO	5	1,3
4	GINEVRA	4	1,1	6	ALESSANDRO	5	1,3
4	NORA	4	1,1	6	NATHAN	5	1,3
4	SOPHIE	4	1,1	6	MATTIA	5	1,3
5	LUNA	3	0,8	6	FEDERICO	5	1,3
5	LEA	3	0,8	7	LEO	4	1,0
5	ELLA	3	0,8	7	MATTEO	4	1,0
5	IRIS	3	0,8	7	DANIEL	4	1,0
5	LIA	3	0,8	7	ANTON	4	1,0
5	VITTORIA	3	0,8	7	ALEXANDER	4	1,0
5	MATILDA	3	0,8	8	DAMIANO	3	0,8

Im Jahr 2024 verstarben 1.079 Bozner Bürger, das sind 51 mehr als 2023 (+5,0%). 525 der Verstorbenen waren Männer und 554 Frauen. Das entspricht einer Sterberate von 10,1 Todesfällen je 1.000 Einwohner, im Jahr 2023 war sie niedriger mit 9,7 Todesfällen je 1.000 Einwohner.

Auch im Jahr 2024 bleibt die Geburtenbilanz, das heißt die Differenz zwischen Geburten und Todesfällen, mit -317 Einheiten (-3,0 je 1.000 Einwohner) deutlich negativ.

Graf. 2.4: Geburtenrate und Sterberate je 1.000 Einwohner - 1950-2024

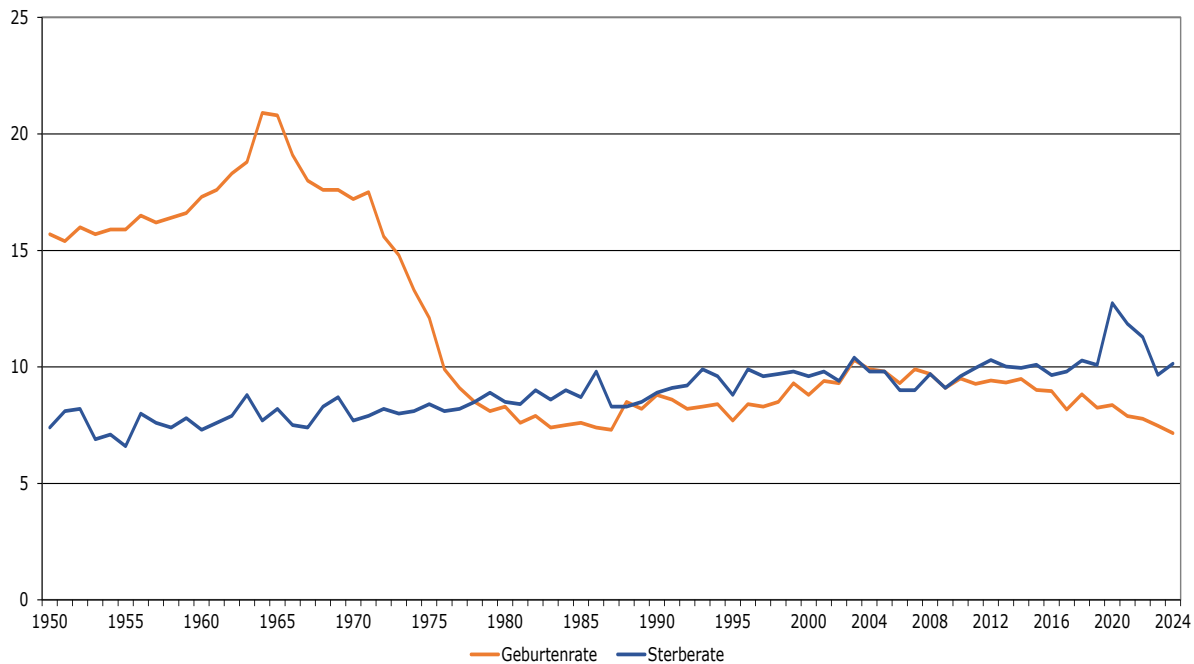

2.2.3. Wanderungssaldo

2024 sind 3.369 Personen nach Bozen zugewandert, das sind 17 Personen (-0,5%) weniger als im Jahr zuvor.

Die Abwanderungen haben hingegen im Vergleich zu 2023 zugenommen (+5,4%). Im Jahr 2024 verließen insgesamt 3.093 Personen die Stadt.

Der Wanderungssaldo, der sich aus der Differenz zwischen Zu- und Abwanderungen ergibt, betrug zu Jahresende +276 Personen, im Jahr 2023 waren es +452 Personen.

Der Bevölkerungszuwachs von 106 Einheiten ist also ausschließlich auf den positiven Wanderungssaldo zurückzuführen.

Graf. 2.5: Wanderungssaldo: 1943-2024

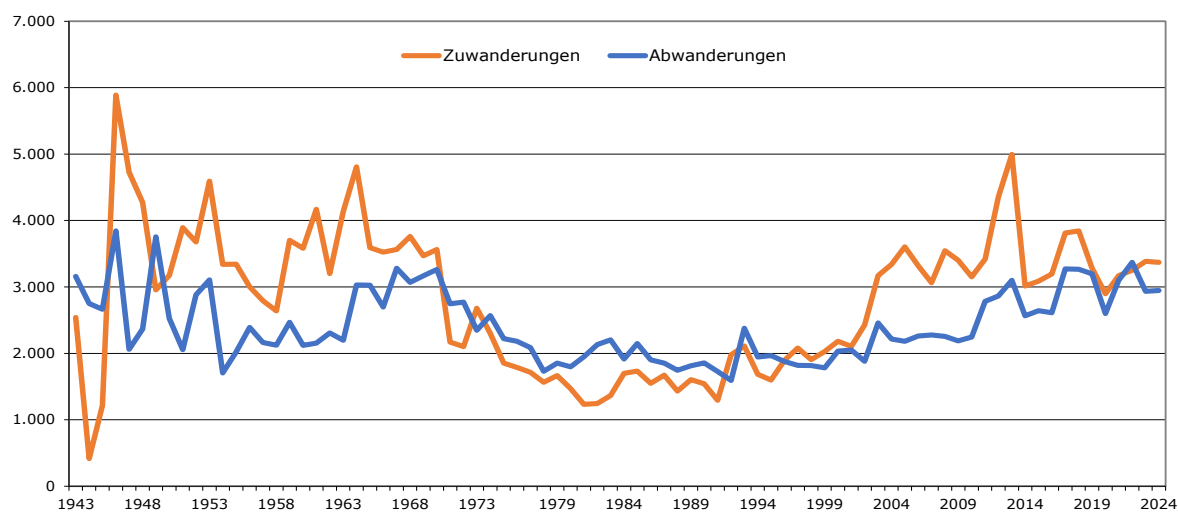

Zum Thema der Abwanderungen bzw. deren Auswirkungen auf die effektive Anzahl der Einwohner erscheint es von Nutzen hervorzuheben, dass von all jenen, welche ihren Wohnsitz von Bozen in eine andere Gemeinde Südtirols verlegen, fast die Hälfte nun in angrenzenden Gemeinden wohnt; vielfach handelt es sich dabei eher um einfache Wohnsitzverlegungen auf der Suche nach besseren Wohnbedingungen, wobei die meisten dieser „Abwanderer“ den Schwerpunkt ihrer Interessen (Arbeit, Schule, diverse Dienste, soziale Bindungen) weiterhin in Bozen beibehalten und demzufolge in vieler Beziehung weiter hier präsent sind, auch wenn sie von den Statistiken nicht mehr als Einwohner Bozens geführt werden.

Tabelle 2.5: Wohnsitzänderungen innerhalb der Gemeinde im Jahr 2024

Herkunftsstadtviertel	Neues Stadtviertel					Insgesamt
	Zentrum-B. BodeRentsch	Oberau-Haslach	Europa-Neustift	Don Bosco	Gries-Quirein	
Zentrum-B.Boden-Rentsch	430	118	85	157	234	1.024
Oberau-Haslach	77	271	69	159	110	686
Europa-Neustift	34	61	245	180	141	661
Don Bosco	80	67	129	401	133	810
Gries-Quirein	192	111	145	257	709	1.414
Insgesamt	813	628	673	1.154	1.327	4.595

Interessant ist auch die Tatsache, dass im Jahr 2024 insgesamt 4.595 Personen ihren Wohnsitz innerhalb der Gemeinde verlegt haben: in den Stadtvierteln Zentrum-B.Boden-Rentsch und Gries-Quirein ist fast die Hälfte davon in ihrem ursprünglichen Stadtviertel geblieben, dagegen neigten die Einwohner der anderen Stadtviertel eher dazu, in andere Zonen zu ziehen, am ehesten nach Gries-Quirein und Don Bosco mit mehr als 50,0% der gesamten Umzüge.

Graf. 2.6: Zuwanderungen und Abwanderungen 2024

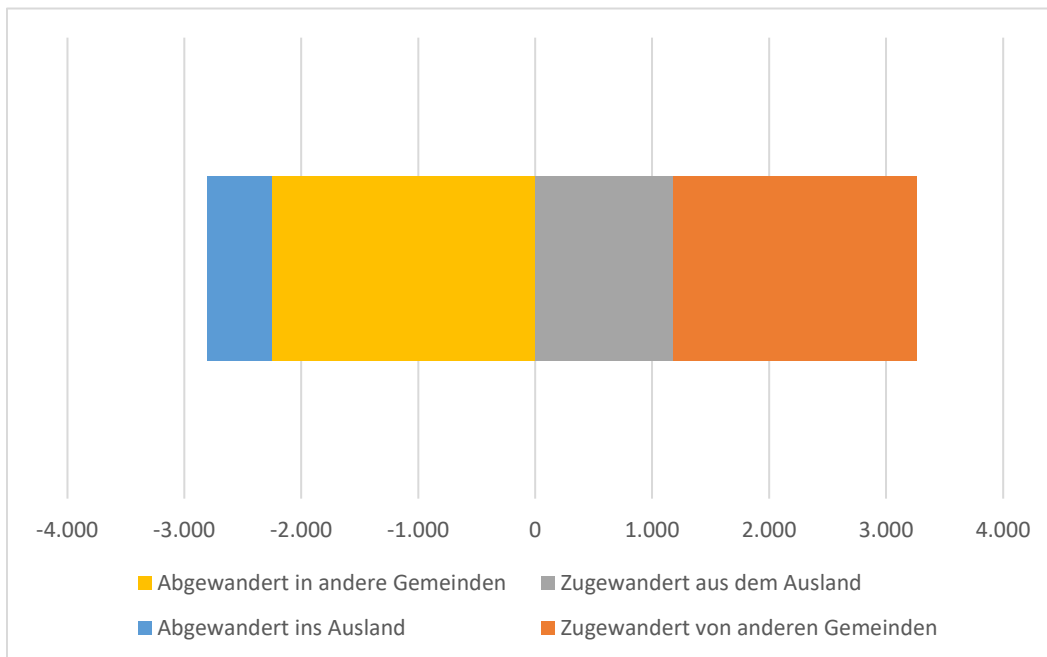

2.2.4. Bevölkerung nach Alter

Tabelle 2.6: Wohnbevölkerung am 31.12.2024 nach Alter und Geschlecht

Geburts-jahr	Alter (Jahre)	Geschlecht		Insgesamt
		Männer	Frauen	
2024	0	387	364	751
2023	1	387	393	780
2022	2	406	413	819
2021	3	436	420	856
2020	4	471	443	914
2019	5	500	429	929
2018	6	491	453	944
2017	7	479	434	913
2016	8	515	478	993
2015	9	528	487	1.015
2014	10	525	530	1.055
2013	11	528	470	998
2012	12	555	494	1.049
2011	13	525	540	1.065
2010	14	546	509	1.055
2009	15	567	506	1.073
2008	16	585	564	1.149
2007	17	606	522	1.128
2006	18	520	541	1.061
2005	19	619	516	1.135
2004	20	622	544	1.166
2003	21	616	572	1.188
2002	22	627	527	1.154
2001	23	640	523	1.163
2000	24	578	559	1.137
1999	25	625	561	1.186
1998	26	616	575	1.191
1997	27	616	543	1.159
1996	28	651	584	1.235
1995	29	605	586	1.191
1994	30	648	634	1.282
1993	31	617	601	1.218
1992	32	632	558	1.190
1991	33	666	597	1.263
1990	34	700	580	1.280
1989	35	651	618	1.269

2. Struktur und Entwicklung der Bevölkerung in Bozen

Geburts- jahr	Alter (Jahre)	Geschlecht		Insge- samt
		Männer	Frauen	
1988	36	660	607	1.267
1987	37	577	589	1.166
1986	38	599	614	1.213
1985	39	622	597	1.219
1984	40	558	640	1.198
1983	41	638	602	1.240
1982	42	626	619	1.245
1981	43	649	630	1.279
1980	44	641	656	1.297
1979	45	617	651	1.268
1978	46	630	680	1.310
1977	47	665	699	1.364
1976	48	688	737	1.425
1975	49	731	773	1.504
1974	50	779	796	1.575
1973	51	716	854	1.570
1972	52	808	877	1.685
1971	53	820	922	1.742
1970	54	835	853	1.688
1969	55	853	879	1.732
1968	56	802	828	1.630
1967	57	759	898	1.657
1966	58	826	902	1.728
1965	59	853	902	1.755
1964	60	842	886	1.728
1963	61	688	847	1.535
1962	62	704	793	1.497
1961	63	668	725	1.393
1960	64	622	699	1.321
1959	65	622	693	1.315
1958	66	575	678	1.253
1957	67	538	686	1.224
1956	68	543	614	1.157
1955	69	500	603	1.103
1954	70	499	564	1.063
1953	71	455	568	1.023
1952	72	411	586	997

Geburts- jahr	Alter (Jahre)	Geschlecht		Insge- samt
		Männer	Frauen	
1951	73	438	559	997
1950	74	391	598	989
1949	75	458	568	1.026
1948	76	476	620	1.096
1947	77	460	663	1.123
1946	78	487	728	1.215
1945	79	368	486	854
1944	80	376	581	957
1943	81	373	570	943
1942	82	379	528	907
1941	83	413	540	953
1940	84	364	520	884
1939	85	333	512	845
1938	86	280	436	716
1937	87	259	335	594
1936	88	197	319	516
1935	89	139	288	427
1934	90	147	260	407
1933	91	108	236	344
1932	92	102	178	280
1931	93	62	167	229
1930	94	58	114	172
1929	95	31	89	120
1928	96	26	83	109
1927	97	9	47	56
1926	98	13	33	46
1925	99	7	27	34
1924	100	5	16	21
1923	101	4	19	23
1922	102	1	9	10
1921	103	0	5	5
1920	104	0	4	4
1919	105	0	3	3
1918	106	1	0	1
1914	110	0	1	1
Insgesamt		51.670	55.557	107.227

Graf. 2.7: Männer und Frauen nach Geburtsjahr - 31.12.2024

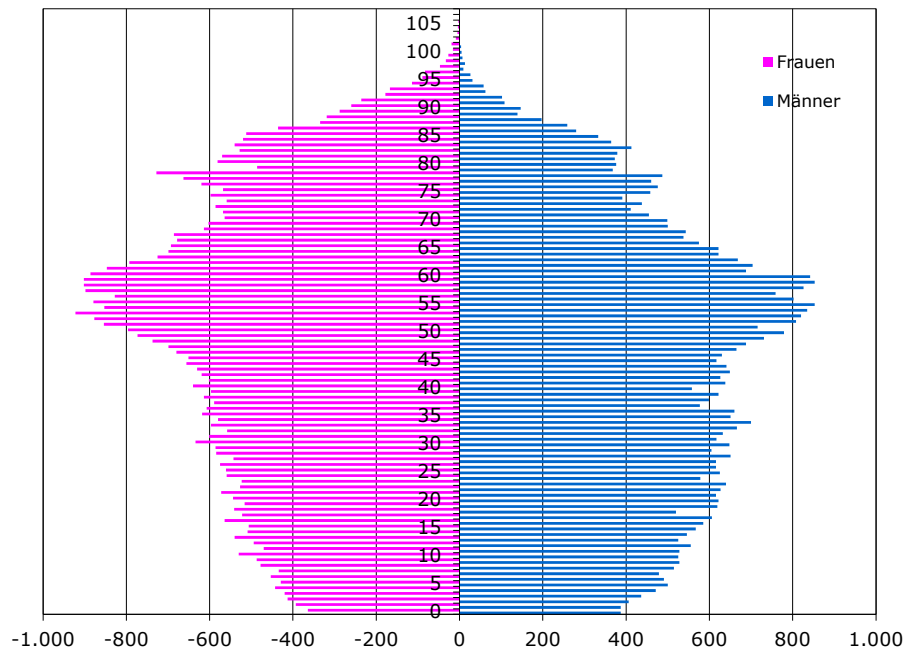

Das Durchschnittsalter der Bozner Einwohner steigt weiter leicht an und liegt auch heuer bei über 45 Jahren: durchschnittlich 45,5 Jahre, mit 43,6 Jahren für die Männer und 47,3 Jahren für die Frauen.

Die Ausländer prägen dank ihres überwiegend jugendlichen Alters in erheblichem Maße das Durchschnittsalter der Bozner Bevölkerung: das Durchschnittsalter der 16.219 im Meldeamt eingetragenen Ausländer steht bei 36,5 Jahren, gegenüber den 47,1 Jahren der Bürger italienischer Staatsbürgerschaft und den 45,5 Jahren der gesamten Bevölkerung der Stadt Bozen (darin eingeschlossen auch die ausländische Bevölkerung selbst).

Der Anteil der Personen im Alter von 65 Jahren und darüber an der Gesamtanzahl der Einwohner Bozens beträgt 24,3% (Tabelle 2.11). Dies bedeutet, dass beinahe eine Person von vier über 65 Jahre alt ist. 68 Einwohner Bozens sind 100 Jahre oder älter, davon nur 11 Männer.

Die Senioren von Bozen sind folgendermaßen auf die Stadtviertel verteilt: das „älteste“ Stadtviertel ist Europa-Neustift, mit einem Seniorenanteil von 28,3% von über 65-Jährigen und 17,1% von über 75-Jährigen; es folgen Don Bosco mit Werten von 25,6% bzw. 14,3% und Gries-Quirein mit Werten von 24,4% bzw. 14,3%. In den Stadtvierteln Oberau-Haslach und Zentrum-Bozner Boden-Rentsch liegt der Anteil der über 65-Jährigen und der über 75-Jährigen unter dem Gemeindedurchschnitt.

Das „jüngste“ Stadtviertel hingegen ist Oberau-Haslach, mit einem Durchschnittsalter von 43,6 Jahren im Vergleich z.B. zu den 47,5 Jahren im Stadtviertel Europa-Neustift (Tabelle 2.7).

Tabelle 2.7: Wohnbevölkerung am 31.12.2024 nach Durchschnittsalter, Geschlecht und Stadtviertel

INSGESAMT

Stadtviertel	Mittelwert	Einzahl Einwohner
Zentrum-B.Boden-Rentsch	44,47	18.026
Oberau-Haslach	43,55	14.707
Europa-Neustift	47,49	16.010
Don Bosco	45,72	26.609
Gries-Quirein	45,82	31.875
Insgesamt	45,50	107.227

MÄNNER

Stadtviertel	Mittelwert	Einzahl Einwohner
Zentrum-B.Boden-Rentsch	42,80	8.863
Oberau-Haslach	42,32	7.602
Europa-Neustift	45,29	7.367
Don Bosco	43,64	12.635
Gries-Quirein	43,69	15.203
Insgesamt	43,55	51.670

FRAUEN

Stadtviertel	Mittelwert	Einzahl Einwohner
Zentrum-B.Boden-Rentsch	46,09	9.163
Oberau-Haslach	44,86	7.105
Europa-Neustift	49,36	8.643
Don Bosco	47,59	13.974
Gries-Quirein	47,76	16.672
Insgesamt	47,32	55.557

Graf. 2.8: Wohnbevölkerung am 31.12.2024 nach Altersklassen und Geschlecht

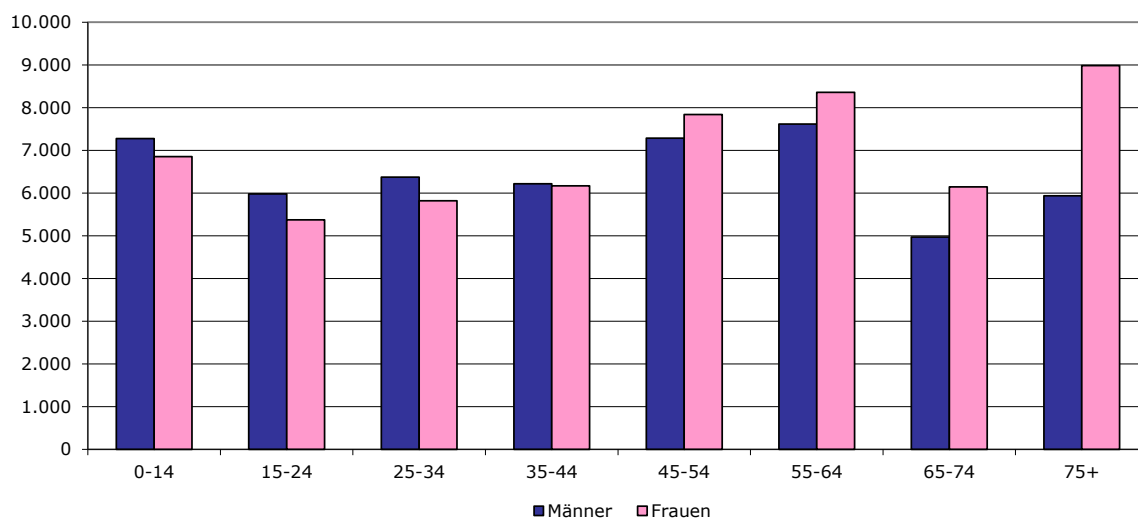

2. Struktur und Entwicklung der Bevölkerung in Bozen

Der Altersstrukturkoeffizient, der das Verhältnis zwischen den Senioren (65 Jahre und mehr) und den Jugendlichen bis 14 Jahren misst und den Alterungsgrad der Bevölkerung angibt, steigt kontinuierlich und stetig an: 2024 überschritt er erstmals die 180er-Marke (184,2 gegenüber 180,2 im Jahr 2023); das bedeutet, dass auf 100 junge Menschen 184 über 65-Jährige kommen.

Das Verhältnis zwischen älteren und jüngeren Menschen ist im Stadtviertel Europa-Neustift erneut besonders unausgewogen, auch wenn er mit einem Altersstrukturkoeffizient von 226,8 der einzige ist, der seit dem letzten Jahr rückläufig ist. Danach folgen Don Bosco (188,1) und Gries-Quirein mit 185,5 ebenfalls über dem städtischen Durchschnitt (180,2) lagen.

Graf.2.9: Altersstrukturkoeffizient nach Stadtviertel am 31.12.2024



Tabelle 2.8: Altersstrukturkoeffizient nach Stadtviertel: 2014-2024

Stadtviertel	Alterstrukturkoeffizient									
	2015	2016	2017	2018	2019	2020	2021	2022	2023	2024
Zentrum-B.Bo-den-Rentsch	147,2	147,3	149,3	150,5	154,9	158,1	159,3	162,0	169,7	170,8
Oberau-Has-lach	127,5	128,4	132,8	131,4	136,1	138,7	139,5	141,6	143,8	147,8
Europa-Neu-stift	223,9	224,8	222,1	221,4	225,4	226,4	223,9	229,5	227,2	226,8
Don Bosco	141,5	144,9	151,2	153,7	155,6	159,2	164,5	170,5	181,9	188,1
Gries-Quirein	182,6	185,5	180,6	182,3	179,9	176,0	174,6	175,9	180,0	185,5
Insgesamt	162,4	164,4	166,0	167,0	169,0	170,1	171,1	174,6	180,2	184,2

Graf. 2.10: Altersstrukturkoeffizient

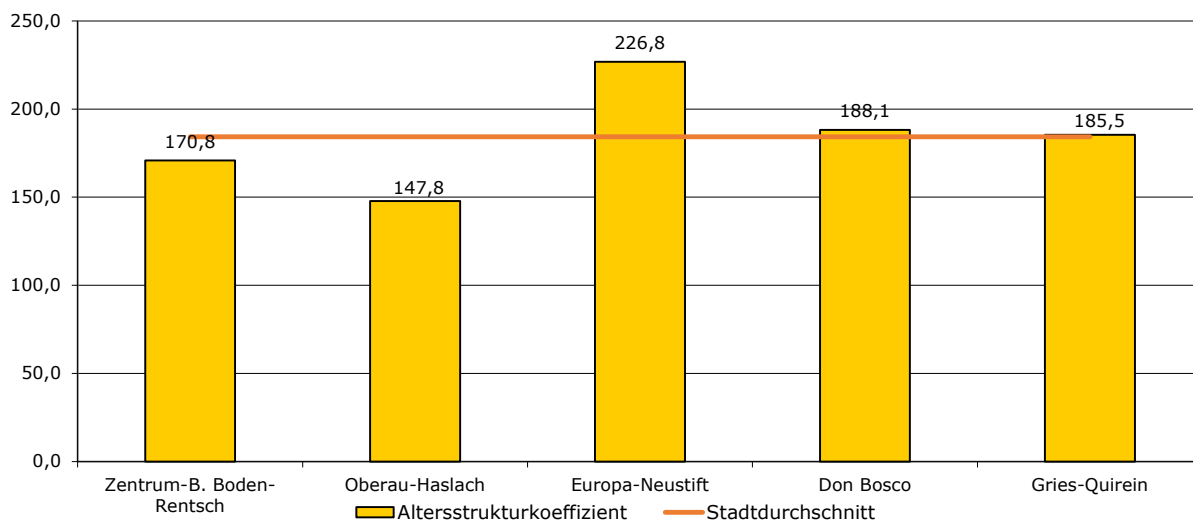
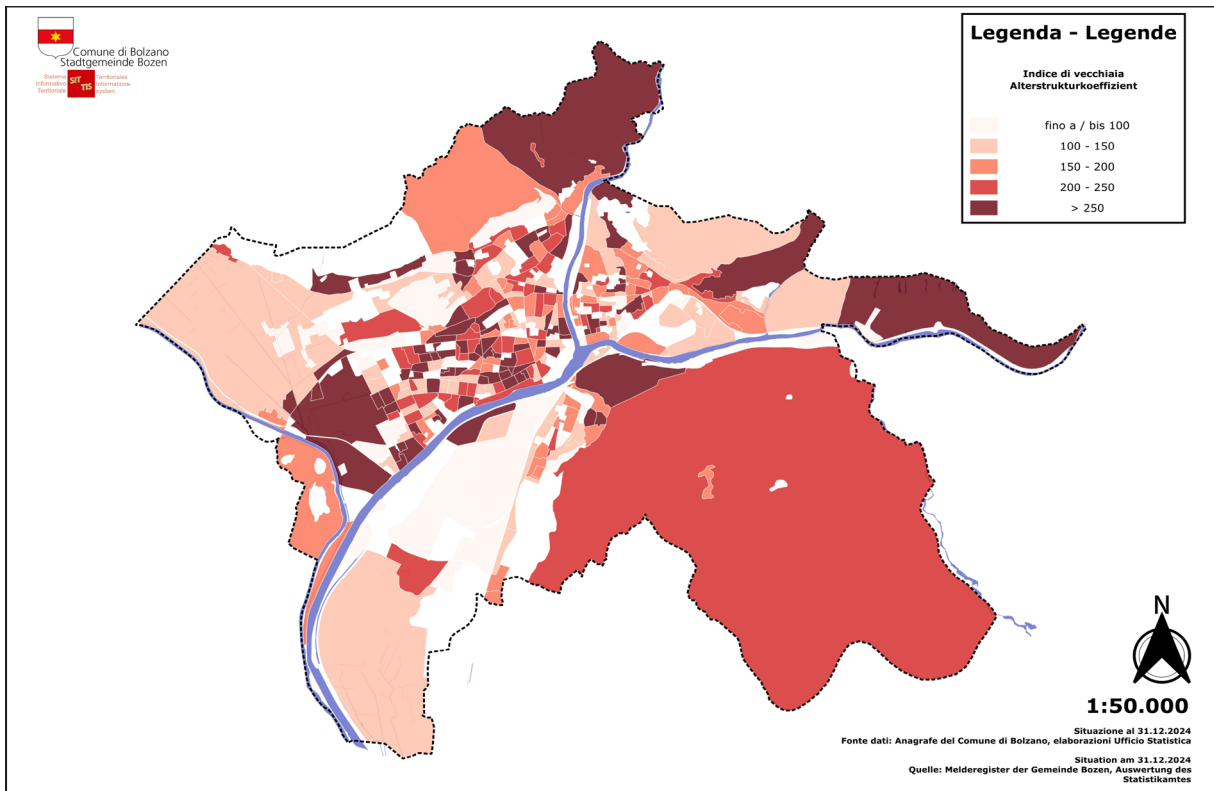

Graf. 2.11: Prozentueller Anteil der Wohnbevölkerung mit mehr als 64 Jahren

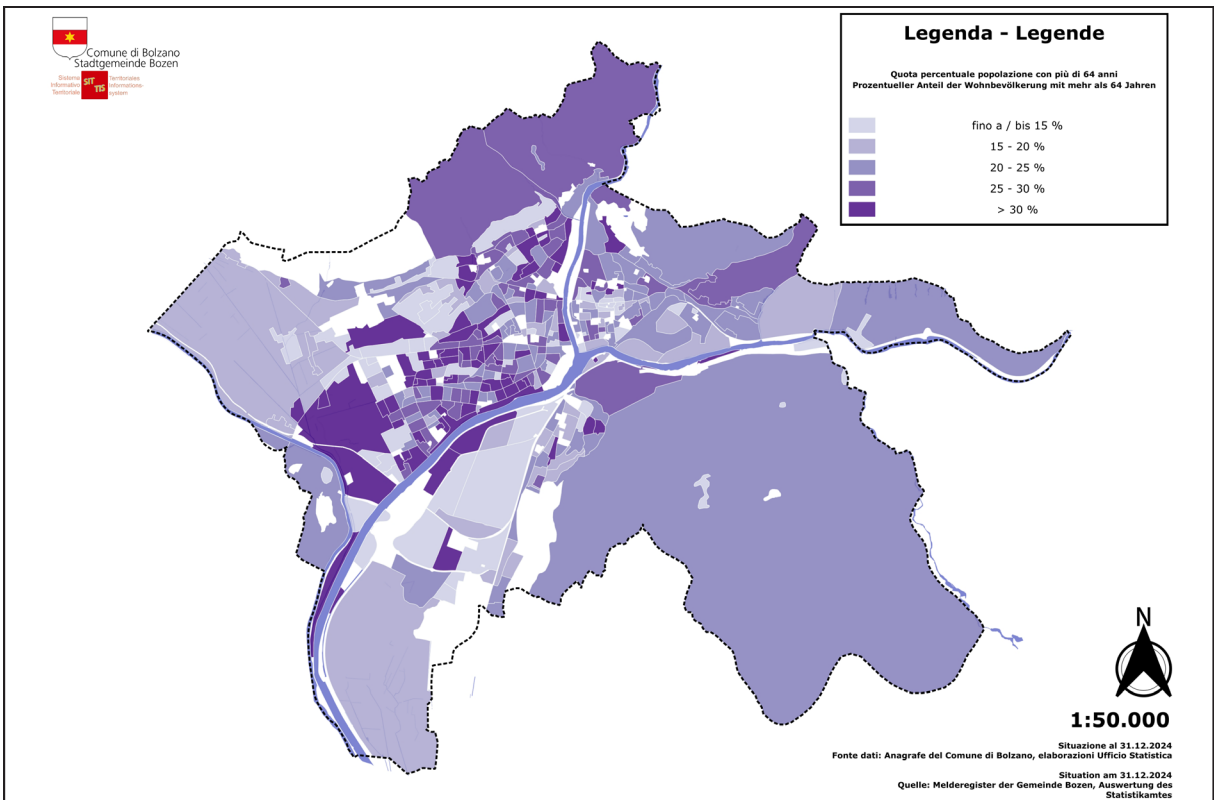

2. Struktur und Entwicklung der Bevölkerung in Bozen

Ein ähnliches Bild ergibt sich aus zwei anderen wichtigen Indikatoren (beide mit steigender Tendenz) zur Beschreibung der Altersstruktur der Bevölkerung: aus dem Austauschindex, bei dem im städtischen Durchschnitt 134,8 Personen, die aus dem erwerbsfähigen Alter (60-64 Jahre) ausscheiden, auf 100 Personen kommen, die ins Berufsleben einsteigen (15-19 Jahre), und aus dem demografischen Abhängigkeitsquotienten, der bei 59,9 liegt (leicht sinkend im Vergleich zu 2023), d. h. 60 Personen im nicht erwerbsfähigen Alter (0-14 Jahre; 65 Jahre und älter) auf 100 Personen im erwerbsfähigen Alter (15-64 Jahre).

Die Stadtviertel Europa-Neustift, Gries-Quirein und Zentrum-B.Boden-Rentsch weisen für den Austauschindex weit höhere Werte als der Gemeindedurchschnitt auf (167,3, 153,2 bzw. 149,1 Personen im Ausstieg aus dem Berufsleben auf 100, die ins Berufsleben einsteigen), während Oberau-Haslach (119,0) und Don Bosco (104,9) unter dem städtischen Durchschnitt liegen.

Tabelle 2.9: Austauschindex nach Stadtviertel: 2015-2024

Stadtviertel	Austauschindex									
	2015	2016	2017	2018	2019	2020	2021	2022	2023	2024
Zentrum-B.Boden-Rentsch	118,9	119,2	127,3	138,1	143,1	148,5	143,1	148,9	141,7	149,1
Oberau-Haslach	122,3	113,9	108,4	101,8	105,9	103,5	115,6	111,6	114,8	119,0
Europa-Neustift	129,2	122,4	134,4	139,5	140,5	148,8	150,3	151,9	155,5	167,3
Don Bosco	101,2	100,6	97,4	98,7	99,1	99,5	99,4	98,4	99,4	104,9
Gries-Quirein	108,1	113,2	116,0	116,7	119,7	122,7	126,5	136,6	147,0	153,2
Insgesamt	112,4	111,9	113,8	115,5	118,0	120,2	122,4	125,1	128,0	134,8

Europa-Neustift, Don Bosco und Gries-Quirein haben einen höheren Abhängigkeitskoeffizienten als den Gemeindedurchschnitt von 59,9 aufzuweisen: 68,7, 64,5 bzw. 60,1 Personen im nichterwerbsfähigen Alter (0-14 Jahre bzw. 65 Jahre und älter) kommen auf 100 potentiell erwerbstätige Personen (15-64 Jahre).

Tabelle 2.10: Abhängigkeitskoeffizient nach Stadtviertel: 2015-2024

Stadtviertel	Abhängigkeitskoeffizient									
	2015	2016	2017	2018	2019	2020	2021	2022	2023	2024
Zentrum-B.Boden-Rentsch	52,0	51,5	51,5	51,5	51,7	52,0	52,8	53,4	53,4	53,7
Oberau-Haslach	55,3	54,5	54,0	53,3	53,4	53,6	52,5	52,5	52,0	51,1
Europa-Neustift	70,7	70,1	70,2	70,0	69,1	68,9	68,6	68,9	68,9	68,7
Don Bosco	66,0	66,5	66,6	66,0	65,8	65,0	65,3	64,7	64,4	64,5
Gries-Quirein	61,6	61,4	60,9	60,6	60,3	59,7	59,2	59,5	60,1	60,1
Insgesamt	61,4	61,1	60,9	60,5	60,4	60,1	59,9	60,0	60,1	59,9

Was das numerische Verhältnis zwischen Frauen und Männern betrifft, so überwiegen letztere in den unteren Altersstufen, vor allem bei den Jugendlichen, während dieses Verhältnis ab den mittleren Altersstufen (45 Jahre und darüber) zu Gunsten der Frauen umschlägt und diese unter der Bevölkerung über 75 Jahren mit 60,2% eine klare Überzahl erlangen.

Dieses Phänomen unterscheidet sich nur im Bezirk Oberau-Haslach, wo die Prävalenz der Frauen bei den über 65-Jährigen zu finden ist.

Insgesamt stellen die über 75-Jährigen 13,9% der Gesamtbevölkerung Bozens wie im Jahr 2023.

Der Stadtviertel mit dem höchsten Anteil älterer Menschen über 75 ist Europa-Neustift, gefolgt von Gries-Quirein und Don Bosco mit 17,1%, 14,5% bzw. 14,3%. Zentrum-B.Boden-Rentsch (12,0%) und Oberau-Haslach (10,8%) sind die einzigen Viertel, die unter dem städtischen Durchschnitt liegen.

Tabelle 2.11: Wohnbevölkerung am 31.12.2024 nach großen Altersklassen, Geschlecht und Stadtviertel - Absolute Werte

INSGESAMT

Stadtviertel	Altersklassen			Insgesamt
	0-14	15-64	65 u. mehr	
Zentrum-B.Boden-Rentsch	2.325	11.730	3.971	18.026
Oberau-Haslach	2.006	9.736	2.965	14.707
Europa-Neustift	1.994	9.493	4.523	16.010
Don Bosco	3.621	16.176	6.812	26.609
Gries-Quirein	4.190	19.914	7.771	31.875
Insgesamt	14.136	67.049	26.042	107.227

MÄNNER

Stadtviertel	Altersklassen			Insgesamt
	0-14	15-64	65 u. mehr	
Zentrum-B.Boden-Rentsch	1.185	5.981	1.697	8.863
Oberau-Haslach	1.041	5.221	1.340	7.602
Europa-Neustift	1.013	4.523	1.831	7.367
Don Bosco	1.873	7.931	2.831	12.635
Gries-Quirein	2.167	9.827	3.209	15.203
Insgesamt	7.279	33.483	10.908	51.670

FRAUEN

Stadtviertel	Altersklassen			Insgesamt
	0-14	15-64	65 u. mehr	
Zentrum-B.Boden-Rentsch	1.140	5.749	2.274	9.163
Oberau-Haslach	965	4.515	1.625	7.105
Europa-Neustift	981	4.970	2.692	8.643
Don Bosco	1.748	8.245	3.981	13.974
Gries-Quirein	2.023	10.087	4.562	16.672
Insgesamt	6.857	33.566	15.134	55.557

Tabelle 2.11 (Fortsetzung): Wohnbevölkerung am 31.12.2024 nach großen Altersklassen, Geschlecht und Stadtviertel – Prozentuelle Verteilung

INSGESAMT

Stadtviertel	Altersklassen			Insgesamt
	0-14	15-64	65 u. mehr	
Zentrum-B.Boden-Rentsch	12,9	65,1	22,0	100,0
Oberau-Haslach	13,6	66,2	20,2	100,0
Europa-Neustift	12,5	59,3	28,3	100,0
Don Bosco	13,6	60,8	25,6	100,0
Gries-Quirein	13,1	62,5	24,4	100,0
Insgesamt	13,2	62,5	24,3	100,0

MÄNNER

Stadtviertel	Altersklassen			Insgesamt
	0-14	15-64	65 u. mehr	
Zentrum-B.Boden-Rentsch	13,4	67,5	19,1	100,0
Oberau-Haslach	13,7	68,7	17,6	100,0
Europa-Neustift	13,8	61,4	24,9	100,0
Don Bosco	14,8	62,8	22,4	100,0
Gries-Quirein	14,3	64,6	21,1	100,0
Insgesamt	14,1	64,8	21,1	100,0

FRAUEN

Stadtviertel	Altersklassen			Insgesamt
	0-14	15-64	65 u. mehr	
Zentrum-B.Boden-Rentsch	12,4	62,7	24,8	100,0
Oberau-Haslach	13,6	63,5	22,9	100,0
Europa-Neustift	11,4	57,5	31,1	100,0
Don Bosco	12,5	59,0	28,5	100,0
Gries-Quirein	12,1	60,5	27,4	100,0
Insgesamt	12,3	60,4	27,2	100,0

Tabelle 2.12: Wohnbevölkerung am 31.12.2024 nach Altersklasse, Geschlecht und Stadtviertel – Absolute Werte

INSGESAMT

Stadtviertel	Altersklassen								Insgesamt
	0-14	15-24	25-34	35-44	45-54	55-64	65-74	75 u. mehr	
Zentrum-B.Boden-Rentsch	2.325	1.744	2.510	2.366	2.499	2.611	1.807	2.164	18.026
Oberau-Haslach	2.006	1.640	1.823	1.812	2.275	2.186	1.373	1.592	14.707
Europa-Neustift	1.994	1.482	1.832	1.763	2.005	2.411	1.787	2.736	16.010
Don Bosco	3.621	3.268	2.456	2.669	3.949	3.834	2.943	3.869	26.609
Gries-Quirein	4.190	3.220	3.574	3.783	4.403	4.934	3.211	4.560	31.875
Insgesamt	14.136	11.354	12.195	12.393	15.131	15.976	11.121	14.921	107.227

MÄNNER

Stadtviertel	Altersklassen								Insgesamt
	0-14	15-24	25-34	35-44	45-54	55-64	65-74	75 u. mehr	
Zentrum-B.Boden-Rentsch	1.185	936	1.313	1.225	1.239	1.268	839	858	8.863
Oberau-Haslach	1.041	882	1.027	1.003	1.174	1.135	653	687	7.602
Europa-Neustift	1.013	750	915	850	933	1.075	768	1.063	7.367
Don Bosco	1.873	1.701	1.284	1.250	1.872	1.824	1.287	1.544	12.635
Gries-Quirein	2.167	1.711	1.837	1.893	2.071	2.315	1.425	1.784	15.203
Insgesamt	7.279	5.980	6.376	6.221	7.289	7.617	4.972	5.936	51.670

FRAUEN

Stadtviertel	Altersklassen								Insgesamt
	0-14	15-24	25-34	35-44	45-54	55-64	65-74	75 u. mehr	
Zentrum-B.Boden-Rentsch	1.140	808	1.197	1.141	1.260	1.343	968	1.306	9.163
Oberau-Haslach	965	758	796	809	1.101	1.051	720	905	7.105
Europa-Neustift	981	732	917	913	1.072	1.336	1.019	1.673	8.643
Don Bosco	1.748	1.567	1.172	1.419	2.077	2.010	1.656	2.325	13.974
Gries-Quirein	2.023	1.509	1.737	1.890	2.332	2.619	1.786	2.776	16.672
Insgesamt	6.857	5.374	5.819	6.172	7.842	8.359	6.149	8.985	55.557

2. Struktur und Entwicklung der Bevölkerung in Bozen

Tabelle 2.12 (Fortsetzung): Wohnbevölkerung am 31.12.2024 nach Altersklasse, Geschlecht und Stadtviertel – Prozentuelle Verteilung

INSGESAMT

Stadtviertel	Altersklassen								Insgesamt
	0-14	15-24	25-34	35-44	45-54	55-64	65-74	75 u. mehr	
Zentrum-B.Boden-Rentsch	12,9	9,7	13,9	13,1	13,9	14,5	10,0	12,0	100,0
Oberau-Haslach	13,6	11,2	12,4	12,3	15,5	14,9	9,3	10,8	100,0
Europa-Neustift	12,5	9,3	11,4	11,0	12,5	15,1	11,2	17,1	100,0
Don Bosco	13,6	12,3	9,2	10,0	14,8	14,4	11,1	14,5	100,0
Gries-Quirein	13,1	10,1	11,2	11,9	13,8	15,5	10,1	14,3	100,0
Insgesamt	13,2	10,6	11,4	11,6	14,1	14,9	10,4	13,9	100,0

MÄNNER

Stadtviertel	Altersklassen								Insgesamt
	0-14	15-24	25-34	35-44	45-54	55-64	65-74	75 u. mehr	
Zentrum-B.Boden-Rentsch	13,4	10,6	14,8	13,8	14,0	14,3	9,5	9,7	100,0
Oberau-Haslach	13,7	11,6	13,5	13,2	15,4	14,9	8,6	9,0	100,0
Europa-Neustift	13,8	10,2	12,4	11,5	12,7	14,6	10,4	14,4	100,0
Don Bosco	14,8	13,5	10,2	9,9	14,8	14,4	10,2	12,2	100,0
Gries-Quirein	14,3	11,3	12,1	12,5	13,6	15,2	9,4	11,7	100,0
Insgesamt	14,1	11,6	12,3	12,0	14,1	14,7	9,6	11,5	100,0

FRAUEN

Stadtviertel	Altersklassen								Insgesamt
	0-14	15-24	25-34	35-44	45-54	55-64	65-74	75 u. mehr	
Zentrum-B.Boden-Rentsch	12,4	8,8	13,1	12,5	13,8	14,7	10,6	14,3	100,0
Oberau-Haslach	13,6	10,7	11,2	11,4	15,5	14,8	10,1	12,7	100,0
Europa-Neustift	11,4	8,5	10,6	10,6	12,4	15,5	11,8	19,4	100,0
Don Bosco	12,5	11,2	8,4	10,2	14,9	14,4	11,9	16,6	100,0
Gries-Quirein	12,1	9,1	10,4	11,3	14,0	15,7	10,7	16,7	100,0
Insgesamt	12,3	9,7	10,5	11,1	14,1	15,0	11,1	16,2	100,0

2. Struktur und Entwicklung der Bevölkerung in Bozen

Tabelle 2.13: Wohnbevölkerung am 31.12.2024 nach Altersklasse, Geschlecht und Stadtviertel
Absolute Werte

INSGESAMT

Stadtviertel	Altersklassen																Insg.	
	0-4	5-9	10-14	15-19	20-24	25-29	30-34	35-39	40-44	45-49	50-54	55-59	60-64	65-69	70-74	75-79		80 u. mehr
Zentrum B. BodenRentsch	742	754	829	818	926	1.172	1.338	1.205	1.161	1.211	1.288	1.391	1.220	1.022	785	774	1.390	18.026
Oberau-Haslach	614	668	724	783	857	873	950	912	900	1.038	1.237	1.254	932	752	621	606	986	14.707
Europa Neustift	620	677	697	707	775	880	952	915	848	889	1.116	1.228	1.183	948	839	943	1.793	16.010
Don Bosco	885	1.233	1.503	1.701	1.567	1.279	1.177	1.258	1.411	1.761	2.188	2.050	1.784	1.567	1.376	1.455	2.414	26.609
Gries-Quirein	1.259	1.462	1.469	1.537	1.683	1.758	1.816	1.844	1.939	1.972	2.431	2.579	2.355	1.763	1.448	1.536	3.024	31.875
Insgesamt	4.120	4.794	5.222	5.546	5.808	5.962	6.233	6.134	6.259	6.871	8.260	8.502	7.474	6.052	5.069	5.314	9.607	107.227

MÄNNER

Stadtviertel	Altersklassen																Insg.	
	0-4	5-9	10-14	15-19	20-24	25-29	30-34	35-39	40-44	45-49	50-54	55-59	60-64	65-69	70-74	75-79		80 u. mehr
Zentrum B. BodenRentsch	382	390	413	438	498	600	713	650	575	612	627	669	599	479	360	322	536	8.863
Oberau-Haslach	320	337	384	395	487	494	533	517	486	536	638	660	475	379	274	273	414	7.602
Europa Neustift	309	352	352	361	389	423	492	432	418	412	521	563	512	421	347	393	670	7.367
Don Bosco	450	649	774	883	818	693	591	576	674	832	1.040	987	837	696	591	621	923	12.635
Gries-Quirein	626	785	756	820	891	903	934	934	959	939	1.132	1.214	1.101	803	622	640	1.144	15.203
Insgesamt	2.087	2.513	2.679	2.897	3.083	3.113	3.263	3.109	3.112	3.331	3.958	4.093	3.524	2.778	2.194	2.249	3.687	51.670

FRAUEN

Stadtviertel	Altersklassen																Insg.	
	0-4	5-9	10-14	15-19	20-24	25-29	30-34	35-39	40-44	45-49	50-54	55-59	60-64	65-69	70-74	75-79		80 u. mehr
Zentrum B. BodenRentsch	360	364	416	380	428	572	625	555	586	599	661	722	621	543	425	452	854	9.163
Oberau-Haslach	294	331	340	388	370	379	417	395	414	502	599	594	457	373	347	333	572	7.105
Europa Neustift	311	325	345	346	386	457	460	483	430	477	595	665	671	527	492	550	1.123	8.643
Don Bosco	435	584	729	818	749	586	586	682	737	929	1.148	1.063	947	871	785	834	1.491	13.974
Gries-Quirein	633	677	713	717	792	855	882	910	980	1.033	1.299	1.365	1.254	960	826	896	1.880	16.672
Insgesamt	2.033	2.281	2.543	2.649	2.725	2.849	2.970	3.025	3.147	3.540	4.302	4.409	3.950	3.274	2.875	3.065	5.920	55.557

2. Struktur und Entwicklung der Bevölkerung in Bozen

Tabelle 2.13 (Fortsetzung): Wohnbevölkerung am 31.12.2024 nach Altersklasse, Geschlecht und Stadtviertel – Prozentuelle Verteilung

INSGESAMT

Stadtviertel	Altersklassen																	Insgesamt
	0-4	5-9	10-14	15-19	20-24	25-29	30-34	35-39	40-44	45-49	50-54	55-59	60-64	65-69	70-74	75-79	80 u. mehr	
Zentrum B. Bodenrentsch	4,1	4,2	4,6	4,5	5,1	6,5	7,4	6,7	6,4	6,7	7,1	7,7	6,8	5,7	4,4	4,3	7,7	100,0
Oberau-Haslach	4,2	4,5	4,9	5,3	5,8	5,9	6,5	6,2	6,1	7,1	8,4	8,5	6,3	5,1	4,2	4,1	6,7	100,0
Europa Neustift	3,9	4,2	4,4	4,4	4,8	5,5	5,9	5,7	5,3	5,6	7,0	7,7	7,4	5,9	5,2	5,9	11,2	100,0
Don Bosco	3,3	4,6	5,6	6,4	5,9	4,8	4,4	4,7	5,3	6,6	8,2	7,7	6,7	5,9	5,2	5,5	9,1	100,0
Gries-Quirein	3,9	4,6	4,6	4,8	5,3	5,5	5,7	5,8	6,1	6,2	7,6	8,1	7,4	5,5	4,5	4,8	9,5	100,0
Insgesamt	3,8	4,5	4,9	5,2	5,4	5,6	5,8	5,7	5,8	6,4	7,7	7,9	7,0	5,6	4,7	5,0	9,0	100,0

MÄNNER

Stadtviertel	Altersklassen																	Insgesamt
	0-4	5-9	10-14	15-19	20-24	25-29	30-34	35-39	40-44	45-49	50-54	55-59	60-64	65-69	70-74	75-79	80 u. mehr	
Zentrum B. Bodenrentsch	4,3	4,4	4,7	4,9	5,6	6,8	8,0	7,3	6,5	6,9	7,1	7,5	6,8	5,4	4,1	3,6	6,0	100,0
Oberau-Haslach	4,2	4,4	5,1	5,2	6,4	6,5	7,0	6,8	6,4	7,1	8,4	8,7	6,2	5,0	3,6	3,6	5,4	100,0
Europa Neustift	4,2	4,8	4,8	4,9	5,3	5,7	6,7	5,9	5,7	5,6	7,1	7,6	6,9	5,7	4,7	5,3	9,1	100,0
Don Bosco	3,6	5,1	6,1	7,0	6,5	5,5	4,7	4,6	5,3	6,6	8,2	7,8	6,6	5,5	4,7	4,9	7,3	100,0
Gries-Quirein	4,1	5,2	5,0	5,4	5,9	5,9	6,1	6,1	6,3	6,2	7,4	8,0	7,2	5,3	4,1	4,2	7,5	100,0
Insgesamt	4,0	4,9	5,2	5,6	6,0	6,0	6,3	6,0	6,0	6,4	7,7	7,9	6,8	5,4	4,2	4,4	7,1	100,0

FRAUEN

Stadtviertel	Altersklassen																	Insgesamt
	0-4	5-9	10-14	15-19	20-24	25-29	30-34	35-39	40-44	45-49	50-54	55-59	60-64	65-69	70-74	75-79	80 u. mehr	
Zentrum B. Bodenrentsch	3,9	4,0	4,5	4,1	4,7	6,2	6,8	6,1	6,4	6,5	7,2	7,9	6,8	5,9	4,6	4,9	9,3	100,0
Oberau-Haslach	4,1	4,7	4,8	5,5	5,2	5,3	5,9	5,6	5,8	7,1	8,4	8,4	6,4	5,2	4,9	4,7	8,1	100,0
Europa Neustift	3,6	3,8	4,0	4,0	4,5	5,3	5,3	5,6	5,0	5,5	6,9	7,7	7,8	6,1	5,7	6,4	13,0	100,0
Don Bosco	3,1	4,2	5,2	5,9	5,4	4,2	4,2	4,9	5,3	6,6	8,2	7,6	6,8	6,2	5,6	6,0	10,7	100,0
Gries-Quirein	3,8	4,1	4,3	4,3	4,8	5,1	5,3	5,5	5,9	6,2	7,8	8,2	7,5	5,8	5,0	5,4	11,3	100,0
Insgesamt	3,7	4,1	4,6	4,8	4,9	5,1	5,3	5,4	5,7	6,4	7,7	7,9	7,1	5,9	5,2	5,5	10,7	100,0

Zum Thema Jugendliche: 16,3% der Bevölkerung Bozens (17.486 Personen) sind jünger als 18 Jahre (Tabelle 2.14), 16,5% waren es im Jahr 2023.

55,9% der Bozner Minderjährigen leben in den Stadtvierteln Gries-Quirein und Don Bosco. Im Stadtviertel Don Bosco ist auch der Anteil der Minderjährigen an der dort ansässigen Bevölkerung am höchsten (17,5%), in Europa-Neustift mit 15,1% am geringsten (Tabelle 2.14).

Graf. 2.12: Prozentueller Anteil der Wohnbevölkerung mit weniger als 18 Jahren



Tabelle 2.14: Wohnbevölkerung am 31.12.2024 nach Altersklassen und Stadtviertel – Absolute Werte

Stadtviertel	Altersklassen		Insgesamt
	0-17	18 u. mehr	
Zentrum-B.Boden-Rentsch	2.812	15.214	18.026
Oberau-Haslach	2.479	12.228	14.707
Europa-Neustift	2.424	13.586	16.010
Don Bosco	4.662	21.947	26.609
Gries-Quirein	5.109	26.766	31.875
Insgesamt	17.486	89.741	107.227

2. Struktur und Entwicklung der Bevölkerung in Bozen

Tabelle 2.14 (folgt): Wohnbevölkerung am 31.12.2024 nach Altersklassen und Stadtviertel – Prozentuelle Verteilung

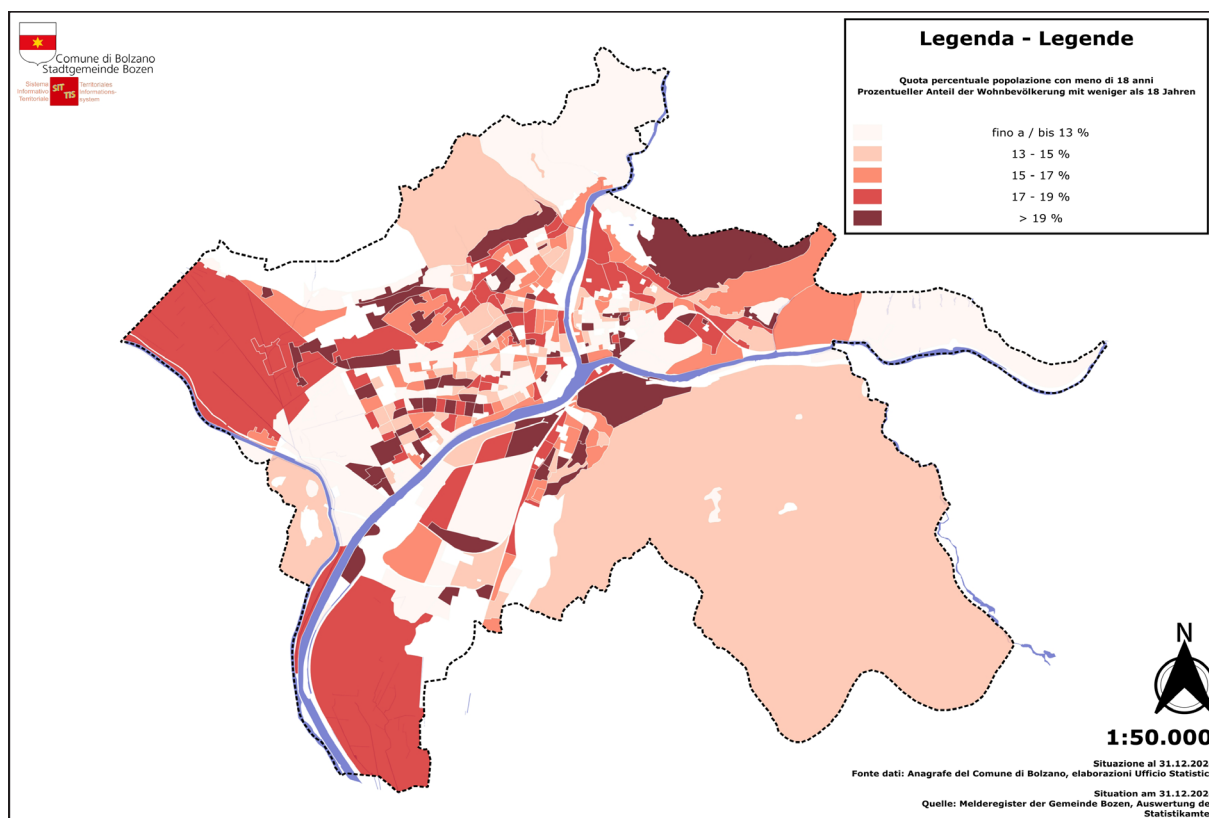
Stadtviertel	Altersklassen		Insgesamt
	0-17	18 u. mehr	
Zentrum-B.Boden-Rentsch	15,6	84,4	100,0
Oberau-Haslach	16,9	83,1	100,0
Europa-Neustift	15,1	84,9	100,0
Don Bosco	17,5	82,5	100,0
Gries-Quirein	16,0	84,0	100,0
Insgesamt	16,3	83,7	100,0

Eine eingehendere Betrachtung der Daten zu den in Bozen lebenden Jugendlichen nach Altersklassen bzw. entsprechenden Schulstufen ergibt, dass 12,7% der 0-18-Jährigen sich im Alter für den Kinderhort befinden, 14,6% für den Kindergarten, 26,5% für die Grundschule, 22,5% für die Mittelschule und 23,8% für eine Ober- oder Berufsschule bis zur Matura.

Tabelle 2.15: Wohnbevölkerung am 31.12.2024 nach Schulstufe und Stadtviertel – Absolute Werte und prozentuelle Verteilung

Stadtviertel	Altersklassen					Insgesamt
	0-2	3-5	6-10	11-14	15-18	
Zentrum-B.Boden-Rentsch	419	468	779	659	645	2.970
Oberau-Haslach	367	380	674	585	618	2.624
Europa-Neustift	358	400	694	542	575	2.569
Don Bosco	492	620	1.294	1.215	1.357	4.978
Gries-Quirein	714	831	1.479	1.166	1.216	5.406
Insgesamt	2.350	2.699	4.920	4.167	4.411	18.547

Stadtviertel	Altersklassen					Insgesamt
	0-2	3-5	6-10	11-14	15-18	
Zentrum-B.Boden-Rentsch	14,1	15,8	26,2	22,2	21,7	100,0
Oberau-Haslach	14,0	14,5	25,7	22,3	23,6	100,0
Europa-Neustift	13,9	15,6	27,0	21,1	22,4	100,0
Don Bosco	9,9	12,5	26,0	24,4	27,3	100,0
Gries-Quirein	13,2	15,4	27,4	21,6	22,5	100,0
Insgesamt	12,7	14,6	26,5	22,5	23,8	100,0

Der größte Anteil der Schulpflichtigen im Alter von 6 bis 15 Jahren wohnt im Stadtviertel Don Bosco (10,7%; Tabelle 2.16).

Tabelle 2.16: Wohnbevölkerung am 31.12.2024 nach Altersklassen und Stadtviertel - Absolute Verteilung

Stadtviertel	Altersklassen				Insgesamt
	0-5	6-15	16-18	19 u. mehr	
Zentrum-B.Boden-Rentsch	887	1.587	496	15.056	18.026
Oberau-Haslach	747	1.405	472	12.083	14.707
Europa-Neustift	758	1.372	439	13.441	16.010
Don Bosco	1.112	2.834	1.032	21.631	26.609
Gries-Quirein	1.545	2.962	899	26.469	31.875
Insgesamt	5.049	10.160	3.338	88.680	107.227

Tabelle 2.16: Wohnbevölkerung am 31.12.2023 nach Altersklassen und Stadtviertel - Prozentuelle Verteilung

Stadtviertel	Altersklassen				Insgesamt
	0-5	6-15	16-18	19 u. mehr	
Zentrum-B.Boden-Rentsch	4,9	8,8	2,8	83,5	100,0
Oberau-Haslach	5,1	9,6	3,2	82,2	100,0
Europa-Neustift	4,7	8,6	2,7	84,0	100,0
Don Bosco	4,2	10,7	3,9	81,3	100,0
Gries-Quirein	4,8	9,3	2,8	83,0	100,0
Insgesamt	4,7	9,5	3,1	82,7	100,0

2.2.5. Bevölkerung nach Familienstand

Die Mehrheit (50,5%) der Einwohner Bozens besteht aus Unverheirateten, ohne Unterschied zwischen Männern und Frauen und Stadtvierteln (Tabelle 2.17). Im Jahr 2024 wurden auch wieder Lebenspartnerschaften registriert: es sind insgesamt 130 (12 mehr als im Jahr 2023).

Es bleibt die Tatsache, dass 10,4% der Frauen, aber nur 2,4% der Männer verwitwet sind. In den Stadtvierteln Europa-Neustift, Don Bosco und Gries-Quirein gibt es fast 5 Mal mehr verwitwete Frauen als Männer (Tabelle 2.17).

Tabelle 2.17: Wohnbevölkerung am 31.12.2024 nach Familienstand, Geschlecht und Stadtviertel – Absolute Werte

INSGESAMT

Stadtviertel	Familienstand							Insg.
	Ledig	Verheiratet	Verwitwet	Geschieden	In Lebenspartnerschaft	Verwitwet von Lps.	Aufgehobene Lps	
Zentrum-B.Boden-Rentsch	10.224	5.887	960	906	43	-	-	18.026
Oberau-Haslach	7.727	5.460	785	719	15	-	-	14.707
Europa-Neustift	7.653	6.104	1.286	945	20	-	-	16.010
Don Bosco	12.400	10.791	2.039	1.360	19	-	-	26.609
Gries-Quirein	16.137	12.213	1.947	1.537	33	-	-	31.875
Insgesamt	54.141	40.455	7.017	5.467	130	8	9	107.227

MÄNNER

Stadtviertel	Familienstand							Insg.
	Ledig	Verheiratet	Verwitwet	Geschieden	In Lebenspartnerschaft	Verwitwet von Lps.	Aufgehobene Lps	
Zentrum-B.Boden-Rentsch	5.332	2.957	179	359	32	-	-	8.863
Oberau-Haslach	4.350	2.759	161	323	9	-	-	7.602
Europa-Neustift	3.776	3.015	224	339	12	-	-	7.367
Don Bosco	6.480	5.282	361	501	11	-	-	12.635
Gries-Quirein	8.207	6.074	325	580	16	-	-	15.203
Insgesamt	28.145	20.087	1.250	2.102	80	4	2	51.670

FRAUEN

Stadtviertel	Familienstand							Insg.
	Ledig	Verheiratet	Verwitwet	Geschieden	In Lebenspartnerschaft	Verwitwet von Lps.	Aufgehobene Lps	
Zentrum-B.Boden-Rentsch	4.892	2.930	781	547	11	-	-	9.163
Oberau-Haslach	3.377	2.701	624	396	6	-	-	7.105
Europa-Neustift	3.877	3.089	1.062	606	8	-	-	8.643
Don Bosco	5.920	5.509	1.678	859	8	-	-	13.974
Gries-Quirein	7.930	6.139	1.622	957	17	-	-	16.672
Insgesamt	25.996	20.368	5.767	3.365	50	4	7	55.557

Ein erheblicher Unterschied beim Familienstand zwischen den beiden Geschlechtern zeigt sich auch innerhalb der verschiedenen Altersklassen: so ist der Großteil der über 75-jährigen Männer verheiratet (71,6%), die meisten Frauen in dieser Altersklasse sind hingegen verwitwet (49,4%). (Tabelle 2.18)

Tabelle 2.18: Wohnbevölkerung am 31.12.2024 nach Altersklassen, Familienstand und Geschlecht – absolute Werte

INSGESAMT

Altersklassen	Familienstand							Insg.
	Ledig	Verheiratet	Verwitwet	Geschieden	In Lebenspartners.	Verwitwet von Lps.	Aufgehobene Lps	
0-14	14.136	-	-	-	-	-	-	14.136
15-24	11.207	144	-	-	-	-	-	11.354
25-34	9.726	2.372	-	78	16	-	-	12.195
35-44	6.140	5.785	30	406	29	-	-	12.393
45-54	5.405	8.409	129	1.143	38	-	5	15.131
55-64	4.128	9.430	439	1.945	31	-	-	15.976
65-74	2.025	6.922	1.005	1.158	11	-	-	11.121
75-84	990	5.709	2.644	610	-	-	-	9.958
85 u. mehr	384	1.684	2.768	126	-	-	-	4.963
Insgesamt	54.141	40.455	7.017	5.467	130	8	9	107.227

MÄNNER

Altersklassen	Familienstand							Insg.
	Ledig	Verheiratet	Verwitwet	Geschieden	In Lebenspartners.	Verwitwet von Lps	Aufgehobene Lps	
0-14	7.279	-	-	-	-	-	-	7.279
15-24	5.947	33	-	-	-	-	-	5.980
25-34	5.465	874	-	26	11	-	-	6.376
35-44	3.421	2.641	4	142	13	-	-	6.221
45-54	2.785	4.003	27	450	22	-	-	7.289
55-64	1.953	4.763	85	789	26	-	-	7.617
65-74	814	3.523	164	466	5	-	-	4.972
75-84	375	3.096	483	195	-	-	-	4.154
85 u. mehr	106	1.154	487	34	-	-	-	1.782
Insgesamt	28.145	20.087	1.250	2.102	80	4	2	51.670

FRAUEN

Altersklassen	Familienstand							Insg.
	Ledig	Verheiratet	Verwitwet	Geschieden	In Lebenspartners.	Verwitwet von Lps	Aufgehobene Lps	
0-14	6.857	-	-	-	-	-	-	6.857
15-24	5.260	111	-	-	-	-	-	5.374
25-34	4.261	1.498	-	52	5	-	-	5.819
35-44	2.719	3.144	26	264	16	-	-	6.172
45-54	2.620	4.406	102	693	16	-	-	7.842
55-64	2.175	4.667	354	1.156	5	-	-	8.359
65-74	1.211	3.399	841	692	6	-	-	6.149
75-84	615	2.613	2.161	415	-	-	-	5.804
85 u. mehr	278	530	2.281	92	-	-	-	3.181
Insgesamt	25.996	20.368	5.767	3.365	50	4	7	55.557

2. Struktur und Entwicklung der Bevölkerung in Bozen

Tabelle 2.18 (Fortsetzung): Wohnbevölkerung am 31.12.2024 nach Altersklassen, Familienstand und Geschlecht – Prozentuelle Verteilung

INSGESAMT

Altersklassen	Familienstand							Insg.
	Ledig	Verheiratet	Verwitwet	Geschieden	In Lebenspartners.	Verwitwet von Lps.	Aufgehobene Lps	
0-14	100,0	0,0	0,0	0,0	0,0	0,0	0,0	100,0
15-24	98,7	1,3	0,0	0,0	0,0	0,0	0,0	100,0
25-34	79,8	19,5	0,0	0,6	0,1	0,0	0,0	100,0
35-44	49,5	46,7	0,2	3,3	0,2	0,0	0,0	100,0
45-54	35,7	55,6	0,9	7,6	0,3	0,0	0,0	100,0
55-64	25,8	59,0	2,7	12,2	0,2	0,0	0,0	100,0
65-74	18,2	62,2	9,0	10,4	0,1	0,0	0,0	100,0
75-84	9,9	57,3	26,6	6,1	0,0	0,0	0,0	100,0
85 u. mehr	7,7	33,9	55,8	2,5	0,0	0,0	0,0	100,0
Insgesamt	50,5	37,7	6,5	5,1	0,1	0,0	0,0	100,0

MÄNNER

Altersklassen	Familienstand							Insg.
	Ledig	Verheiratet	Verwitwet	Geschieden	In Lebenspartners.	Verwitwet von Lps.	Aufgehobene Lps	
0-14	100,0	0,0	0,0	0,0	0,0	0,0	0,0	100,0
15-24	99,4	0,6	0,0	0,0	0,0	0,0	0,0	100,0
25-34	85,7	13,7	0,0	0,4	0,2	0,0	0,0	100,0
35-44	55,0	42,5	0,1	2,3	0,2	0,0	0,0	100,0
45-54	38,2	54,9	0,4	6,2	0,3	0,0	0,0	100,0
55-64	25,6	62,5	1,1	10,4	0,3	0,0	0,0	100,0
65-74	16,4	70,9	3,3	9,4	0,1	0,0	0,0	100,0
75-84	9,0	74,5	11,6	4,7	0,1	0,0	0,0	100,0
85 u. mehr	5,9	64,8	27,3	1,9	0,0	0,1	0,0	100,0
Insgesamt	54,5	38,9	2,4	4,1	0,2	0,0	0,0	100,0

FRAUEN

Altersklassen	Familienstand							Insg.
	Ledig	Verheiratet	Verwitwet	Geschieden	In Lebenspartners.	Verwitwet von Lps.	Aufgehobene Lps	
0-14	100,0	0,0	0,0	0,0	0,0	0,0	0,0	100,0
15-24	97,9	2,1	0,0	0,0	0,0	0,0	0,0	100,0
25-34	73,2	25,7	0,0	0,9	0,1	0,0	0,0	100,0
35-44	44,1	50,9	0,4	4,3	0,3	0,0	0,0	100,0
45-54	33,4	56,2	1,3	8,8	0,2	0,0	0,1	100,0
55-64	26,0	55,8	4,2	13,8	0,1	0,0	0,0	100,0
65-74	19,7	55,3	13,7	11,3	0,1	0,0	0,0	100,0
75-84	10,6	45,0	37,2	7,2	0,0	0,0	0,0	100,0
85 u. mehr	8,7	16,7	71,7	2,9	0,0	0,0	0,0	100,0
Insgesamt	46,8	36,7	10,4	6,1	0,1	0,0	0,0	100,0

2.2.5.1 Eheschließungen

Im Jahr 2024 wurden in Bozen 323 Ehen geschlossen, das sind 14 weniger als im Jahr 2023. 33 Paare (10,2%) wurden kirchlich getraut und 290 (89,8%) im Standesamt.

Bei 62,5% der Brautpaare waren beide Partner italienische Staatsbürger, bei 37,5% war mindestens einer der Partner ausländischer Staatsbürger.

Graf. 2.13: Eheschließungen in Bozen - 1943-2024

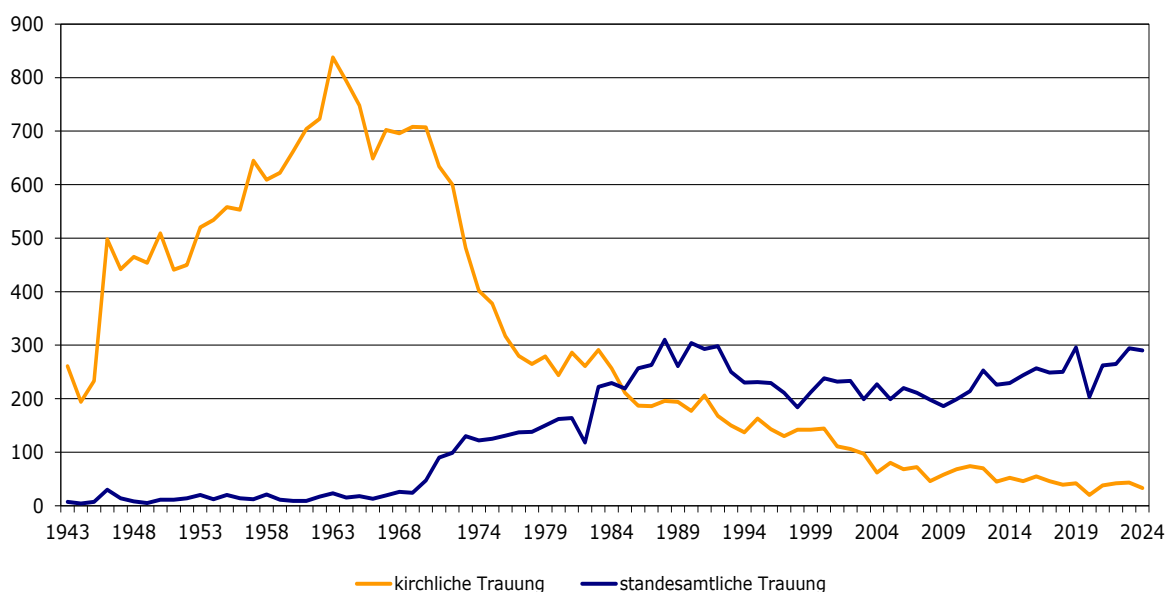

2.2.6. Bevölkerung nach Geburtsgemeinde/-region

53.203 Personen sind seit ihrer Geburt in Bozen ansässig, was einem Anteil von 49,6% der Gesamtbevölkerung entspricht. Von den gebürtigen Boznern haben 3,4% nicht die italienische Staatsbürgerschaft.

Insgesamt sind 84.253 (78,6%) der in Bozen ansässigen Personen in Italien geboren, davon 11,8% in einer anderen Gemeinde Südtirols, 3,8% in der Region Venetien und 3,1% in der Nachbarprovinz Trient (Tabelle 2.19).

Tabelle 2.19: Wohnbevölkerung am 31.12.2024 nach Geburtsregionen

Geburtsregione	Absolute Werte	Prozentuelle Verteilung
Südtirol	63.158	58,9%
<i>davon Gemeinde Bozen</i>	53.203	49,6%
Venetien	4.112	3,8%
Trentino	3.324	3,1%
Kalabrien	1.979	1,8%
Kampanien	1.912	1,8%
Lombardei	1.747	1,6%
Sizilien	1.684	1,6%
Apulien	1.569	1,5%
Friaul-Julisch Venetien	1.169	1,1%
Latium	1.139	1,1%
Piemont	441	0,4%
Toskana	384	0,4%
Sardinien	381	0,5%
Marken	255	0,3%
Abbruzzen	234	0,2%
Ligurien	221	0,2%
Basilicata	220	0,2%
Umbrien	130	0,1%
Emilia-Romagna	124	0,1%
Molise	52	0,0%
Valle d'Aosta	18	0,0%
Italien Insgesamt	84.253	78,6%
Deutschland	1.331	1,2%
Österreich	736	0,7%
Schweiz	257	0,2%
Andere EU-Staaten	2.364	2,2%
außerhalb der EU	7.514	7,0%
Afrika	3.660	3,4%
Amerikca	2.521	2,4%
Asien	4.530	4,2%
Ozeanien/Statenlosei	61	0,1%
Insgesamt	107.227	100%

2.2.7. In Bozen ansässige Ausländer

Am 31.12.2024 waren 16.219 Ausländer in den Melderegistern der Gemeinde Bozen eingetragen. Gegenüber 2023 entspricht dies einer Abnahme von 2,7%. Die Ausländer machen 15,1% der Bevölkerung Bozens aus.

Bozen ist die Wohnsitzgemeinde für 28,0% der insgesamt in Südtirol ansässigen Ausländer.

Graf. 2.14: Prozentueller Anteil der ausländischen Wohnbevölkerung

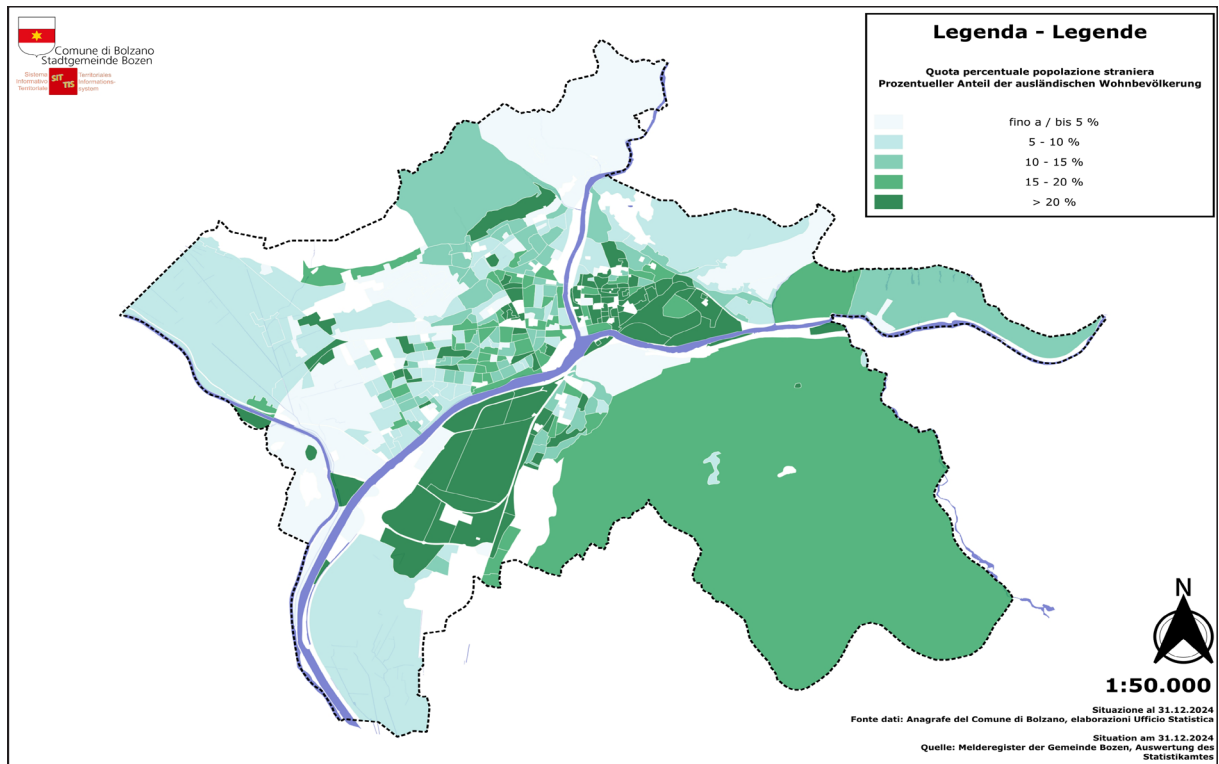

Graf. 2.15: Ansässige Ausländer in Bozen - 2004-2024

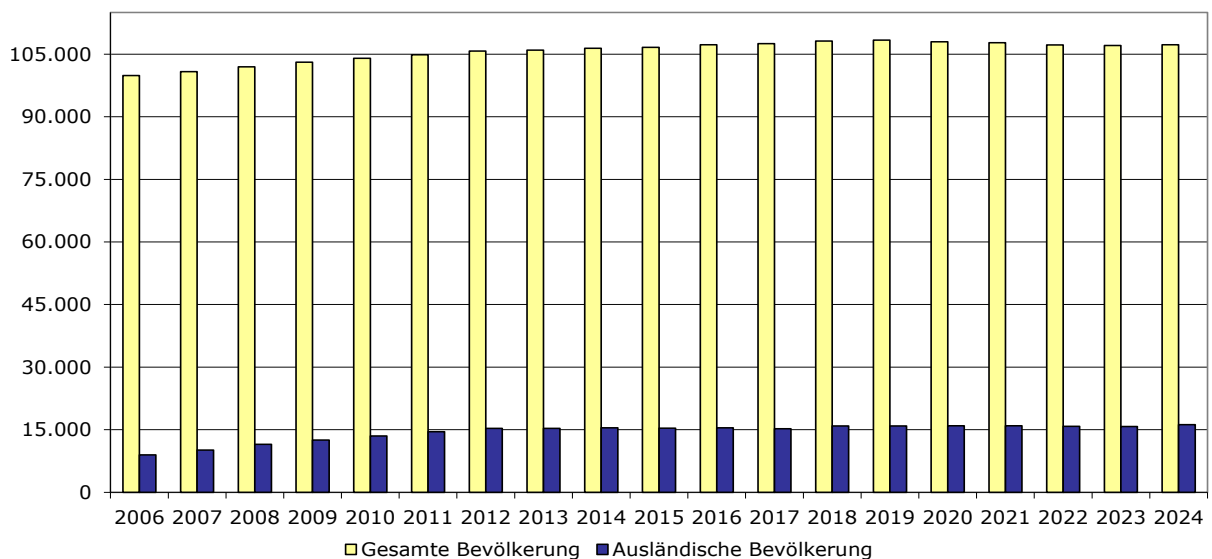

Im Stadtviertel Gries-Quirein lebt ein Viertel der ausländischen Bevölkerung Bozens. Der höchste Ausländeranteil im Verhältnis zur Wohnbevölkerung ist im Stadtviertel Zentrum-Bozner Boden-Rentsch (21,5%), der niedrigste in Don Bosco (9,3%, Grafik 2.16) zu finden. In den letzten 10 Jahren wurde ein Anstieg der Zahl der Ausländer insbesondere in den Stadtvierteln Zentrum-B.Boden-Rentsch, Europa-Neustift und Oberau-Haslach festgestellt (Tabelle 1.7).

Graf. 2.16: Anteil der ausländischen Bürger an der Wohnbevölkerung Bozens nach Stadtviertel am 31.12.2024

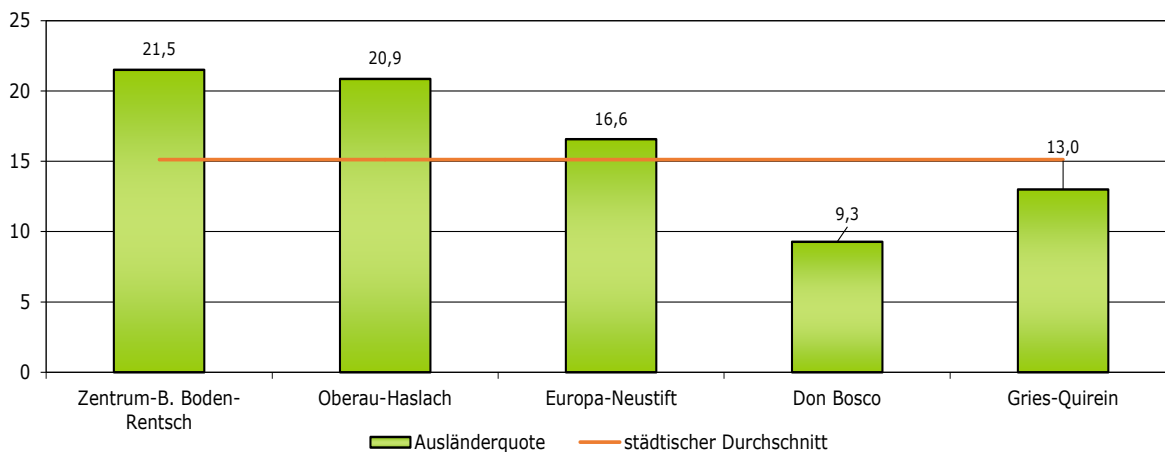

Was die Einbürgerungen betrifft, so hat die Zahl der ausländischen Staatsbürger, die die italienische Staatsbürgerschaft erworben haben, im Vergleich zum Vorjahr zugenommen: im Jahr 2024 haben 743 in Bozen lebende ausländische Staatsbürger (69 mehr als im Jahr 2023), d.h. 0,7% aller Bozner, die italienische Staatsbürgerschaft erworben, mehr als die Hälfte davon Männer. Insgesamt wurden in den letzten 10 Jahren 7.156 in Bozen lebende Bürger ausländischer Herkunft eingebürgert. Für die Bevölkerungsstatistik bedeutet dies, dass diese nicht mehr als „Ausländer“ gelten, sondern als italienische Staatsbürger mit Wohnsitz in Bozen, die lediglich einen Migrationshintergrund haben. Analysiert man das Phänomen der Einbürgerungen im Jahr 2024 nach Herkunftsländern, finden wir an der Spitze Albanien (193), gefolgt von Pakistan (91), Marokko (73), Bangladesh und Indien (46) und Peru (37). 62,3% der eingebürgerten Personen sind ledig und nur 0,3% sind verwitwet. Das Durchschnittsalter beträgt 29,3 Jahre, nur 2,0% der eingebürgerten Personen sind 65 Jahre alt oder älter. 53,2% der Personen haben die italienische Staatsbürgerschaft aufgrund ihrer Ansässigkeit erworben. In 35,4% der Fälle handelt es sich um Minderjährige, die mit einem der beiden ausländischen Elternteile leben, welches die italienische Staatsbürgerschaft erhalten hat.

Graf. 2.17: Einbürgerungen 2005-2024

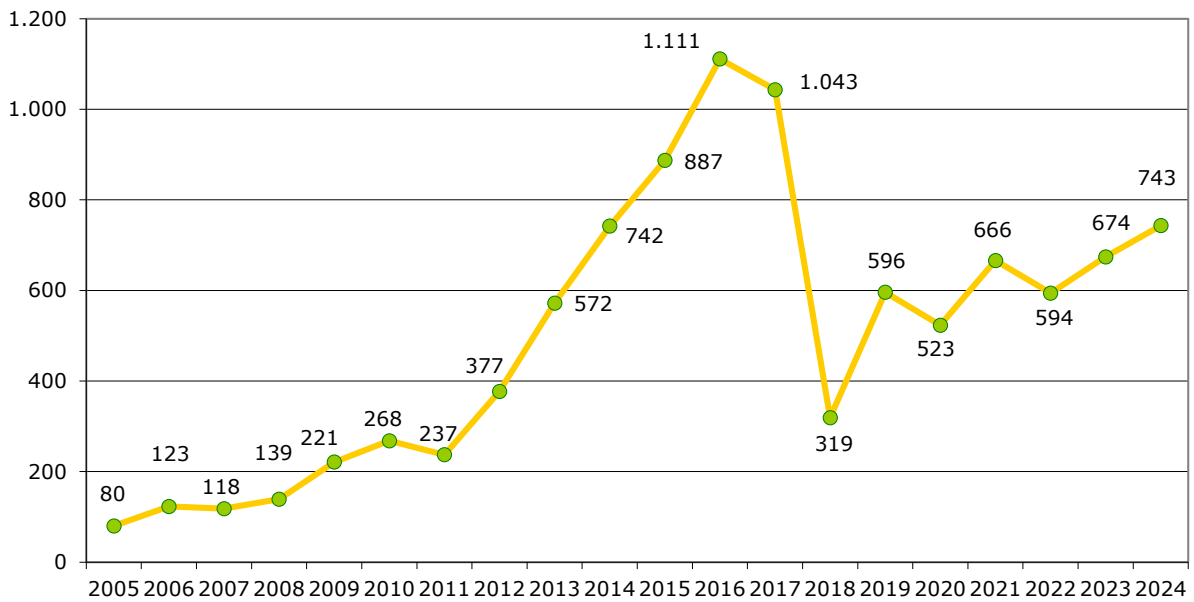

Graf. 2.18: Einbürgerungsrate 2005-2024

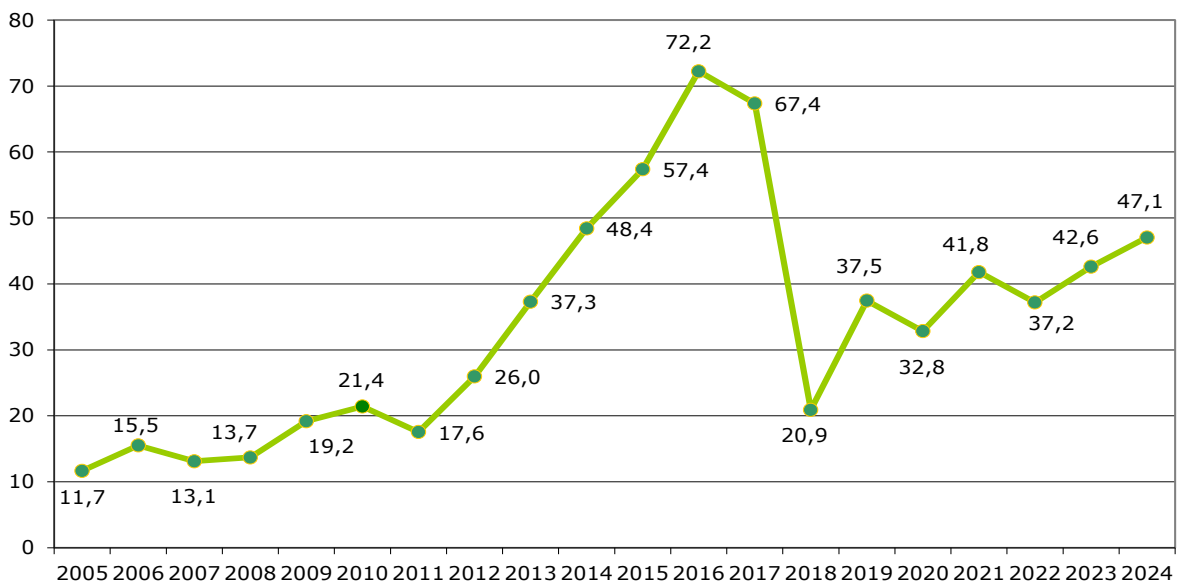

Eine nicht unwesentliche Rolle bei der Zusammensetzung des in der Stadt ansässigen Ausländeranteils spielt auch die Anzahl der Geburten aus ansässigen ausländischen Familien. Stellten Neugeborene ausländischer Familien im Jahr 2015 noch 26,8% aller Neugeborenen in Bozen dar, so erreicht der Wert 2024 21,0% und ist somit stark rückläufig (21,9% im Jahr 2023).

Graf. 2.19: Neugeborene nach Staatsbürgerschaft - Situation am 31.12. von 2000 bis 2024

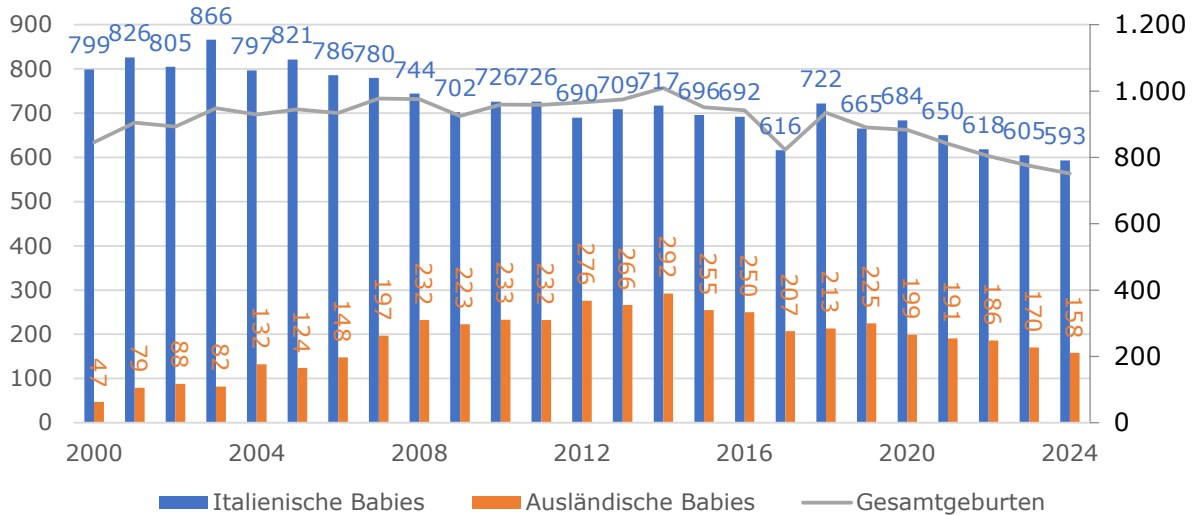

Graf. 2.20: Neugeborene nach Herkunftsland der Mutter zum 31.12.2024

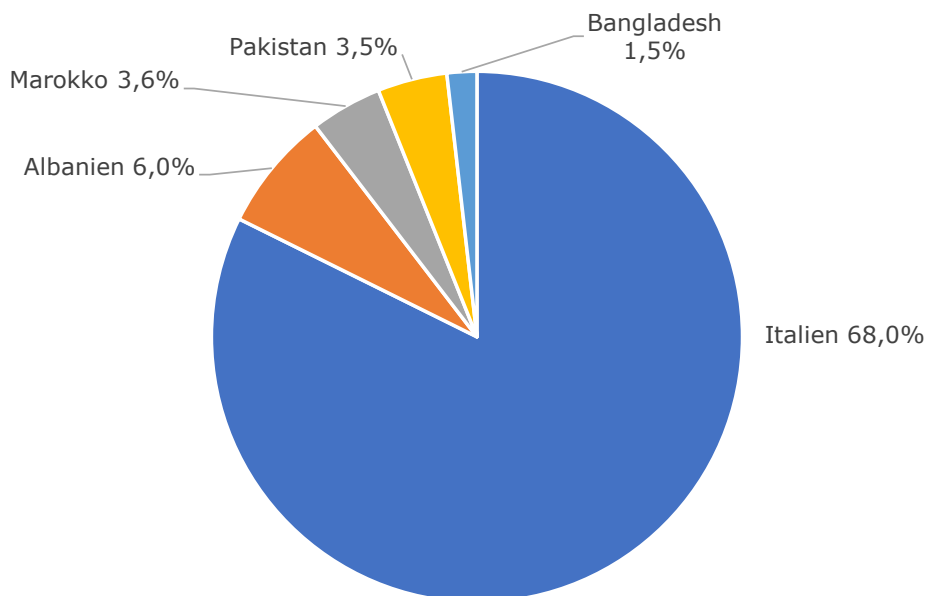

Unter den 16.219 ansässigen Ausländern sind die Frauen in der Mehrzahl: 8.272 Frauen (51,0%) stehen 7.947 Männern (49,0%) gegenüber. Ab 2006 hat der Anteil der ausländischen Frauen bedeutend zugenommen und jenen der Männer überschritten.

In den Stadtvierteln Zentrum-Bozner Boden-Rentsch und Oberau-Haslach überwiegen bei den Ausländern leicht die Männer, in den anderen drei Vierteln hingegen deutlich die Frauen.

Graf. 2.21: Ausländer nach Geschlecht und Stadtviertel zum 31.12.2024

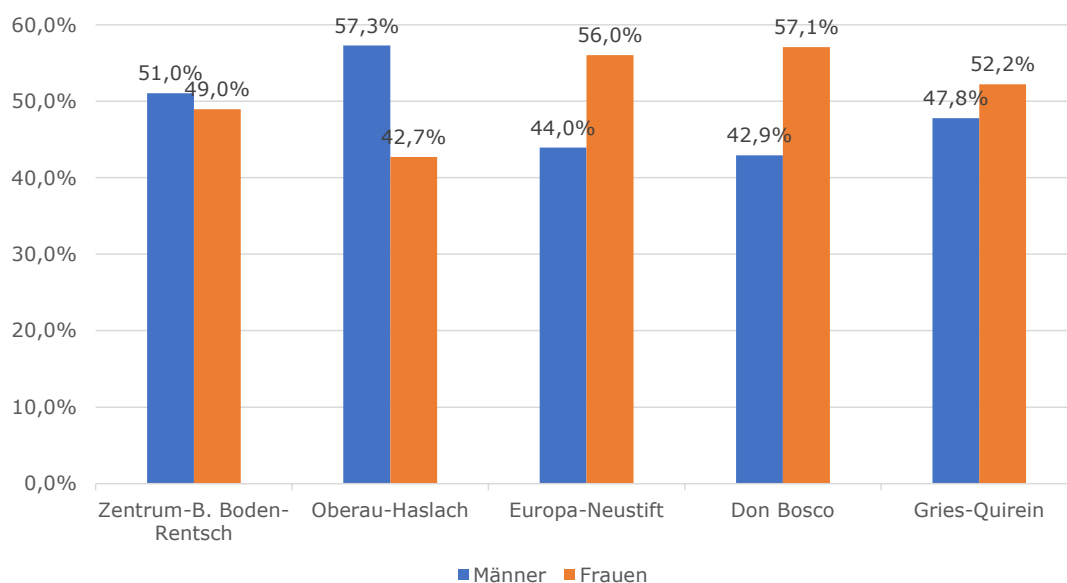

Ein Blick auf die Zusammensetzung der in Bozen ansässigen Ausländergemeinschaft zeigt eine beachtliche ethnische Vielfalt: es wurden nämlich 126 verschiedene Staatsbürgerschaften bzw. Herkunftsländer gezählt, wobei Albanien mit 2.528 Ansässigen (15,6%) an erster Stelle steht, gefolgt von Marokko mit 1.306 (8,1%), Pakistan mit 1.121 (6,9%), Rumänien mit 1.120 (6,9%), Ukraine mit 872 (5,4%), China mit 739 (4,6%), Deutschland mit 711 (4,4%) und Peru mit 605 (3,7%). In absoluten und prozentuellen Werten ist in Bezug auf das Jahr 2023 ein großer Zuwachs der Bürger aus Peru (+79, +15,0%) zu beobachten (Tabelle 2.20).

Tabelle 2.20: Rangfolge der am stärksten vertretenen ansässigen Ausländergemeinschaften in Bozen – Stand am 31.12.2024

Herkunftsland	Anzahl	%	Änderung bzgl. 2023 - Absolute Werte	Änderung bzgl. 2023 - Prozentuelle Werte
Albanien	2.528	15,6	1	0,0
Marokko	1.306	8,1	38	3,0
Pakistan	1.121	6,9	-16	-1,4
Rumänien	1.120	6,9	-5	-0,4
Ukraine	872	5,4	33	3,9
China	739	4,6	7	1,0
Deutschland	711	4,4	41	6,1
Peru	605	3,7	79	15,0
Bangladesh	446	2,7	-8	-1,8
Irak	400	2,5	12	3,1
Irak	391	2,4	3	0,8
Moldawien	372	2,3	-40	-9,7
Indien	303	1,9	-19	-5,9
Tunesien	275	1,7	26	10,4
Senegal	265	1,6	8	3,1
Nigeria	261	1,6	-2	-0,8
Iran	251	1,5	18	7,7

2. Struktur und Entwicklung der Bevölkerung in Bozen

Im Allgemeinen sind 48,5% der ansässigen Ausländer Europäer, 16,7% Afrikaner, 23,7% Asienten und 8,6% Amerikaner (Tabelle 2.21). Von den europäischen Zuwanderern sind 38,6% EU-Bürger und 61,4% Bürger aus europäischen Nicht-EU-Staaten.

Insgesamt gehören 81,3% der Ausländer Nicht-EU-Staaten an.

In allen Stadtvierteln überwiegt die Anwesenheit von europäischen Nicht-EU-Bürgern. Im Stadtviertel Zentrum-Bozner Boden-Rentsch folgen EU-Bürger, in Don Bosco die Afrikaner, während in den anderen Stadtvierteln Staatsangehörige von Asien. In Europa-Novacella und Don Bosco stammt die Mehrheit der Ausländer aus europäischen Ländern (53,6 % und 50,6 %), in Gries-Quirein und Zentrum-Bozner Boden-Rentsch sind es knapp die Hälfte (49,6% und 49,0%), während in Oberau-Haslach der Anteil auf 40,2% sinkt.

Tabelle 2.21: Ansässige Ausländer in Bozen am 31.12.2024 nach Geschlecht, Staatsbürgerschaft und Stadtviertel – Absolute Werte und prozentuelle Verteilung

Stadtviertel	Herkunftsland						Insgesamt
	EU-Staaten	Europ. Staaten außerh. der EU	Afrika	Amerika	Asien	Ozeanien u. Staatenlose	
Zentrum- B. Boden-Rentsch	940	961	641	303	932	100	3.877
Oberau-Haslach	385	850	686	232	828	88	3.069
Europa-Neustift	387	1.035	351	232	575	75	2.655
Don Bosco	407	843	502	179	496	44	2.471
Gries-Quirein	917	1.138	531	452	1.019	90	4.147
Insgesamt	3.036	4.827	2.711	1.398	3.850	397	16.219
davon: Männer	1.214	2.130	1.647	566	2.199	191	7.947
Frauen	1.822	2.697	1.064	832	1.651	206	8.272

Stadtviertel	Herkunftsland						Insgesamt
	EU-Staaten	Europ. Staaten außerh. der EU	Afrika	Amerika	Asien	Ozeanien u. Staatenlose	
Zentrum-B. Boden-Rentsch	24,2	24,8	16,5	7,8	24,0	2,6	100,0
Oberau-Haslach	12,5	27,7	22,4	7,6	27,0	2,9	100,0
Europa-Neustift	14,6	39,0	13,2	8,7	21,7	2,8	100,0
Don Bosco	16,5	34,1	20,3	7,2	20,1	1,8	100,0
Gries-Quirein	22,1	27,4	12,8	10,9	24,6	2,2	100,0
Insgesamt	18,7	29,8	16,7	8,6	23,7	2,4	100,0
davon: Männer	15,3	26,8	20,7	7,1	27,7	2,4	100,0
Frauen	22,0	32,6	12,9	10,1	20,0	2,5	100,0

Die Aspekte des Durchschnittsalters der ausländischen Bevölkerung und deren Bedeutung für das Durchschnittsalter der Bozner Bevölkerung wurden bereits behandelt. Genauer analysiert, gehören 40,9% der 2024 (40,8% im Jahr 2023) in Bozen ansässigen Ausländer der Altersgruppe 25-44 Jahre an (Tabelle 2.23). Lediglich 8,1% sind wie im Jahr 2023 über 65 Jahre alt (Tabelle 2.22). Auch in diesem Jahr kann man eine leichte Alterung der ausländischen Bevölkerung feststellen.

Im Stadtviertel Don Bosco findet sich eine größere Konzentration an ausländischen Senioren: 12,4% der Ausländer sind 65 Jahre und älter.

Tabelle 2.22: Ansässige Ausländer in Bozen am 31.12.2024 nach Altersklasse, Geschlecht und Staatsbürgerschaft – Absolute Werte und prozentuelle Verteilung

Herkunftsland	Altersklassen			Insgesamt
	0-14	15-64	65 u. mehr	
EU-Staaten	277	2.477	282	3.036
Europ. Staaten außerh. der EU	749	3.458	620	4.827
Afrika	449	2.087	175	2.711
Amerika	167	1.157	74	1.398
Asien	570	3.128	152	3.850
Ozeanien u. Staatenlose	384	9	4	397
Insgesamt	2.596	12.316	1.307	16.219
davon: Männer	1.325	6.181	441	7.947
Frauen	1.271	6.135	866	8.272

Herkunftsland	Altersklassen			Insgesamt
	0-14	15-64	65 u. mehr	
EU-Staaten	9,1	81,6	9,3	100,0
Europ. Staaten außerh. der EU	15,5	71,6	12,8	100,0
Afrika	16,6	77,0	6,5	100,0
Amerika	11,9	82,8	5,3	100,0
Asien	14,8	81,2	3,9	100,0
Ozeanien u. Staatenlose	96,7	2,3	1,0	100,0
Insgesamt	16,0	75,9	8,1	100,0
davon: Männer	16,7	77,8	5,5	100,0
Frauen	15,4	74,2	10,5	100,0

Tabelle 2.23: Ansässige Ausländer in Bozen am 31.12.2024 nach Altersklasse und Geschlecht – Absolute Werte und prozentuelle Verteilung

Stadtviertel	Altersklassen								Insgesamt
	0-14	15-24	25-34	35-44	45-54	55-64	65-74	75 u. mehr	
Männer	1.325	902	1.765	1.738	1.143	633	291	150	7.947
Frauen	1.271	662	1.501	1.641	1.331	1.000	600	266	8.272
Insgesamt	2.596	1.564	3.266	3.379	2.474	1.633	891	416	16.219

Stadtviertel	Altersklassen								Insgesamt
	0-14	15-24	25-34	35-44	45-54	55-64	65-74	75 u. mehr	
Männer	16,7	11,4	22,2	21,9	14,4	8,0	3,7	1,9	100,0
Frauen	15,4	8,0	18,1	19,8	16,1	12,1	7,3	3,2	100,0
Insgesamt	16,0	9,6	20,1	20,8	15,3	10,1	5,5	2,6	100,0

2. Struktur und Entwicklung der Bevölkerung in Bozen

Der Anteil der ausländischen Minderjährigen an den insgesamt ansässigen Ausländern geht weiter zurück (Tabelle 2.25), von 19,4 % im Jahr 2023 (19,9 % im Jahr 2022) auf 18,8 % im Jahr 2024. Ausländische Minderjährige machen 17,4% der Gesamtzahl der in Bozen ansässigen Minderjährigen aus (Tabelle 2.24).

Im Stadtviertel Zentrum-Bozner Boden-Rentsch stellen die ausländischen Minderjährigen mit 25,2% den höchsten Anteil an der Gesamtanzahl der Minderjährigen im Stadtviertel dar, an zweiter Position liegt Europa-Neustift mit 24,8%. Den niedrigsten Wert weist mit 10,2% Don Bosco auf (Tabelle 2.24).

Am meisten 0-17-jährige Ausländer leben im Stadtviertel Gries-Quirein und zwar 23,6% aller ausländischen Minderjährigen von Bozen. In Europa-Neustift ist dagegen der Anteil der ausländischen Minderjährigen an der Gesamtheit der im Viertel lebenden Ausländer am größten (22,6%), während dieser Wert in Gries-Quirein mit 17,3% am geringsten ausfällt (Tabelle 2.25).

Tabelle 2.24: Anteil der minderjährigen Ausländer an der Gesamtzahl der Minderjährigen in Bozen am 31.12.2024 nach Stadtviertel

Stadtviertel	Minderjährige insg.	Minderj. Ausländer	Prozentueller Anteil
Zentrum-B.Boden-Rentsch	2.812	708	25,2
Oberau-Haslach	2.479	543	21,9
Europa-Neustift	2.424	600	24,8
Don Bosco	4.662	475	10,2
Gries-Quirein	5.109	719	14,1
Insgesamt	17.486	3.045	17,4

Tabelle 2.25: Ansässige Ausländer in Bozen am 31.12.2024 nach Altersklasse und Stadtviertel – Absolute Werte und prozentuelle Verteilung

Stadtviertel	Altersklassen		Insgesamt
	0-17	18 u. mehr	
Zentrum-B.Boden-Rentsch	708	3.169	3.877
Oberau-Haslach	543	2.526	3.069
Europa-Neustift	600	2.055	2.655
Don Bosco	475	1.996	2.471
Gries-Quirein	719	3.428	4.147
Insgesamt	3.045	13.174	16.219

Stadtviertel	Altersklassen		Insgesamt
	0-17	18 u. mehr	
Zentrum-B.Boden-Rentsch	18,3	81,7	100,0
Oberau-Haslach	17,7	82,3	100,0
Europa-Neustift	22,6	77,4	100,0
Don Bosco	19,2	80,8	100,0
Gries-Quirein	17,3	82,7	100,0
Insgesamt	18,8	81,2	100,0

Wie der Rest der Bevölkerung Bozens, ist der Großteil (71,1%) der ansässigen Ausländer ledig (Tabelle 2.26) - und dies in allen Stadtvierteln, wobei es nur geringfügige Unterschiede zwischen Männern (74,8% Ledige, 23,5% Verheiratete) und Frauen (67,6% Ledige, 29,2% Verheiratete) gibt. Wenige ausländische Frauen sind verwitwet (0,9%), noch weniger sind es die Männer (gerade einmal 0,2%). Ähnlich ist die Situation bei den Geschiedenen: 2,1% bei den Frauen und 1,3% bei den Männern, und dies in allen Stadtvierteln (Tabelle 2.26).

Tabelle 2.26: Ansässige Ausländer in Bozen am 31.12.2024 nach Familienstand, Geschlecht und Stadtviertel – Absolute Werte

Stadtviertel	Familienstand							Insg.
	Ledig	Verheiratet	Verwitwet	Geschieden	In Lebenspartnerschaft	Verwitwet von Lps.	Aufgehobene Lps	
Zentrum-B.Boden-Rentsch	2.865	908	23	70	10	-	-	3.877
Oberau-Haslach	2.302	707	11	47	-	-	-	3.069
Europa-Neustift	1.849	741	17	44	-	-	-	2.655
Don Bosco	1.571	832	22	44	-	-	-	2.471
Gries-Quirein	2.952	1.093	24	71	4	-	-	4.147
Insgesamt	11.539	4.281	97	276	19	4	3	16.219
davon: Männer	5.948	1.865	19	101	13	-	-	7.947
Frauen	5.591	2.416	78	175	6	-	-	8.272

Tabelle 2.26: Ansässige Ausländer in Bozen am 31.12.2024 nach Familienstand, Geschlecht und Stadtviertel – Prozentuelle Verteilung

Stadtviertel	Familienstand							Insgesamt
	Ledig	Verheiratet	Verwitwet	Geschieden	In Lebenspartnerschaft	Verwitwet von Lps.	Aufgehobene Lps	
Zentrum-B.Boden-Rentsch	73,9	23,4	0,6	1,8	0,3	0,0	0,0	100,0
Oberau-Haslach	75,0	23,0	0,4	1,5	0,0	0,0	0,0	100,0
Europa-Neustift	69,6	27,9	0,6	1,7	0,1	0,0	0,0	100,0
Don Bosco	63,6	33,7	0,9	1,8	0,1	0,0	0,0	100,0
Gries-Quirein	71,2	26,4	0,6	1,7	0,1	0,0	0,0	100,0
Insgesamt	71,1	26,4	0,6	1,7	0,1	0,0	0,0	100,0
davon: Männer	74,8	23,5	0,2	1,3	0,2	0,0	0,0	100,0
Frauen	67,6	29,2	0,9	2,1	0,1	0,0	0,0	100,0

2.3. Zusammensetzung der Haushalte

Am 31.12.2024 ergab sich aus den Melderegistern der Gemeinde Bozen eine Gesamtzahl von 50.990 Haushalten, das sind um 239 (0,5%) mehr als 2023. Die Tendenz ist leicht, aber kontinuierlich steigend.

Graf. 2.22: Ansässige Haushalte

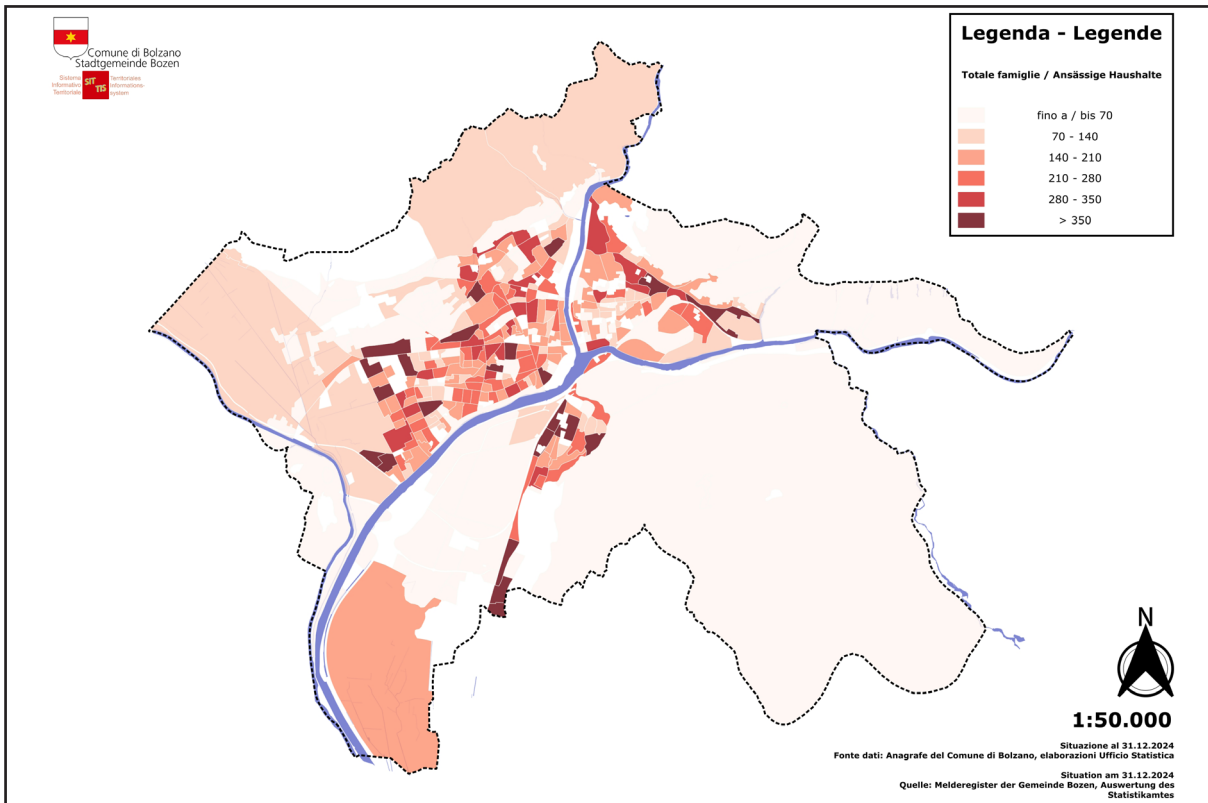

2.3.1. Haushalte nach Mitgliederanzahl

Den größten Anteil der Haushalte bilden mit 45,1% die Einpersonenhaushalte (Tabelle 2.28). Dies bedeutet, dass 23.014 Personen als alleinlebend aufscheinen (363 mehr als 2023). Der Anteil der Zweipersonenhaushalte an den Bozner Haushalten beträgt hingegen 26,3%.

Die durchschnittliche Mitgliederanzahl auf Gemeindeebene beläuft sich auch im Jahr 2024 auf etwas mehr als 2 Personen je Haushalt. (Tabelle 2.27).

Tabelle 2.27: Durchschnittliche Mitgliederanzahl der Haushalte am 31.12.2024 nach Stadtviertel

Stadtviertel	Durchschnittswert Mitglieder	Anzahl der Haushalte
Zentrum-B.Boden-Rentsch	1,88	9.244
Oberau-Haslach	2,13	6.562
Europa-Neustift	1,98	8.086
Don Bosco	2,28	11.497
Gries-Quirein	2,02	15.601
Insgesamt	2,06	50.990

Graf. 2.23: Durchschnittliche Haushaltsgröße

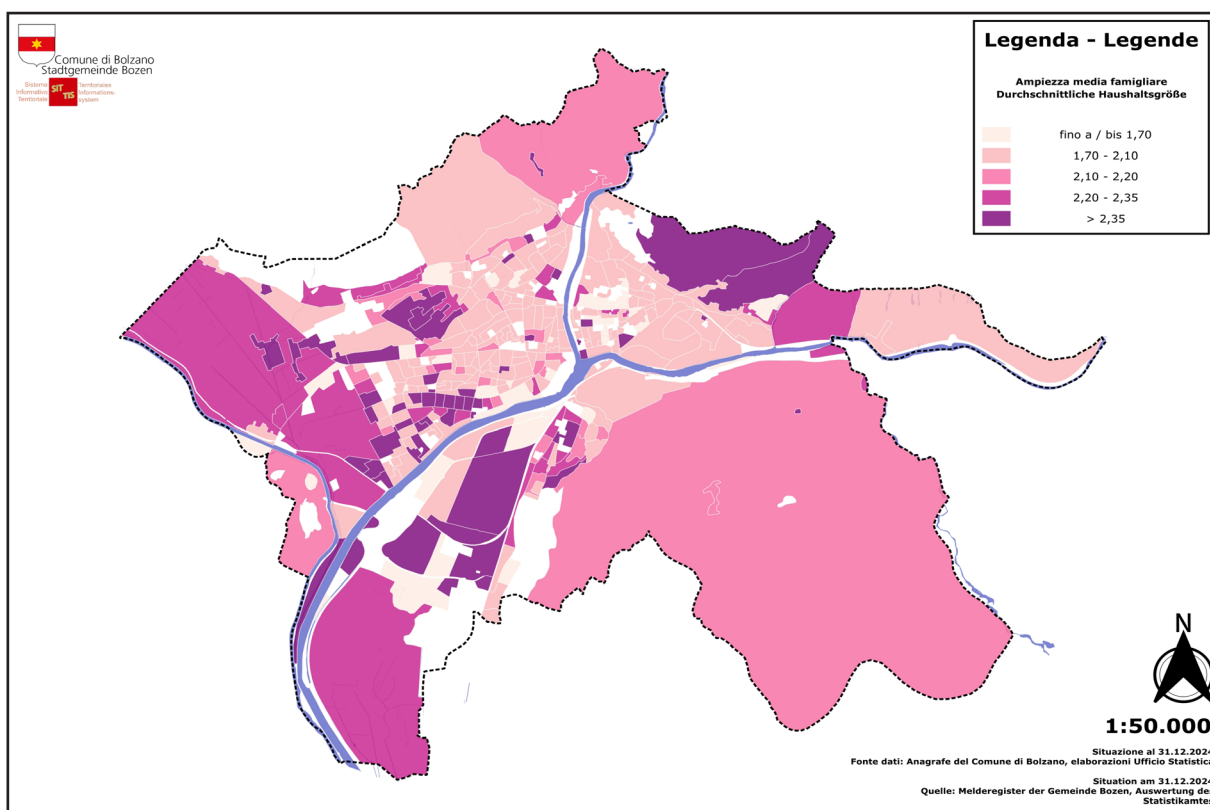

Diese unterschiedliche Größenordnung der Haushalte auf Stadtviertelebene spiegelt sich auch in der jeweiligen durchschnittlichen Mitgliederanzahl wieder: 2,28 Mitglieder je Haushalt in Don Bosco, 2,13 in Oberau-Aslach, 2,02 in Gries-Quirein. Europa-Neustift (1,98) und Zentrum-Bozner Boden-Rentsch (1,88) bleiben unter zwei Einheiten (Tabelle 2.27).

Den größten Anteil der Haushalte bilden die Einpersonenhaushalte in allen Stadtvierteln, mit Unterschieden: während im Viertel Zentrum-Bozner Boden-Rentsch 53,6% der Haushalte aus jeweils einem Mitglied bestehen, sinkt dieser Anteil in Don Bosco auf 36,9% (Tabelle 2.28).

Tabelle 2.28: Haushalte nach Mitgliederanzahl und Stadtviertel am 31.12.2024
Absolute Werte

Stadtviertel	Haushalte nach Anzahl der Mitglieder							Insg..
	1	2	3	4	5	6	7 u. mehr	
Zentrum-B.Boden-Rentsch	4.958	2.095	1.018	825	244	81	23	9.244
Oberau-Haslach	2.840	1.641	945	784	256	69	27	6.562
Europa-Neustift	3.732	2.346	971	722	204	71	40	8.086
Don Bosco	4.244	3.310	1.730	1.383	544	177	109	11.497
Gries-Quirein	7.240	4.012	1.983	1.741	467	112	46	15.601
Insgesamt	23.014	13.404	6.647	5.455	1.715	510	245	50.990

Tabelle 2.28 (Fortsetzung): Haushalte nach Mitgliederanzahl und Stadtviertel am 31.12.2024 – Prozentuelle Verteilung

Stadtviertel	Haushalte nach Anzahl der Mitglieder							Insg.
	1	2	3	4	5	6	7 u. mehr	
Zentrum-B.Boden-Rentsch	53,6	22,7	11,0	8,9	2,6	0,9	0,2	100,0
Oberau-Haslach	43,3	25,0	14,4	11,9	3,9	1,1	0,4	100,0
Europa-Neustift	46,2	29,0	12,0	8,9	2,5	0,9	0,5	100,0
Don Bosco	36,9	28,8	15,0	12,0	4,7	1,5	0,9	100,0
Gries-Quirein	46,4	25,7	12,7	11,2	3,0	0,7	0,3	100,0
Insgesamt	45,1	26,3	13,0	10,7	3,4	1,0	0,5	100,0

2.3.2. Die verschiedenen Haushaltstypen

18,7% der Bozner Haushalte bestehen aus Paaren mit Kindern, 15,0% aus Paaren ohne Kinder und 15,0% aus alleinstehenden Mütter/Väter mit Kindern (Tabelle 2.29).

Insgesamt gibt es in Bozen 17.198 Haushalte mit Kindern (33,7%). Die Zahl der Haushalte mit Kindern nimmt weiter ab, was einem Rückgang von 0,2% gegenüber 2023 entspricht.

Der in der Stadt am stärksten vertretene Familientyp ist die alleinstehende Frau (25,1 %): das Stadtviertel Europa-Novacella, Zentrum-B-Boden-Rentsch und Gries-Quirein spiegeln diese Situation mit 28,1 %, 27,2 % bzw. 26,5 % wider. Don Bosco hingegen ist das Stadtviertel mit der höchsten Anzahl von Familien im traditionellen Sinne: der am häufigsten vertretene Familientyp (23,6 %) in diesem Stadtviertel sind Paare mit Kindern (Tabelle 2.29). In Oberau-Haslach überwiegen die männlichen Ein-Personen-Familien (22,4 %). Der Bezirk Don Bosco weist auch den höchsten Prozentsatz an alleinerziehenden Müttern mit Kindern auf (13,1 %), während der niedrigste Prozentsatz im Stadtviertel Zentrum-B-Boden-Rentsch liegt (9,6 %); der Durchschnitt beträgt 10,9 %.

44,6% aller Haushalte mit Kindern werden von alleinerziehenden Müttern bzw. Vätern geführt, wobei die Mütter mit 72,7% klar überwiegen (Tabelle 2.34).

Tabelle 2.29: Haushalte nach Haushaltstyp und Stadtviertel zum 31.12.2024
Absolute Werte

Stadtviertel	Haushaltstyp							Insg.
	Paare mit Kindern	Paare ohne Kindern	Mütter mit Kindern	Väter mit Kindern	Alleinl. Männer	Alleinl. Frauen	Andere Haushaltsformen	
Zentrum-B.Boden-Rentsch	1.286	1.048	888	410	2.444	2.514	654	9.244
Oberau-Haslach	1.386	955	664	305	1.469	1.371	412	6.562
Europa-Neustift	1.286	1.335	903	285	1.462	2.270	545	8.086
Don Bosco	2.715	2.019	1.501	456	1.753	2.491	562	11.497
Gries-Quirein	2.853	2.313	1.619	641	3.112	4.128	935	15.601
Insgesamt	9.526	7.670	5.575	2.097	10.240	12.774	3.108	50.990

Tabelle 2.29 (folgt): Haushalte nach Haushaltstyp und Stadtviertel zum 31.12.2024
Prozentuelle Verteilung

Stadtviertel	Haushaltstyp							Insg.
	Paare mit Kindern	Paare ohne Kindern	Mütter mit Kindern	Väter mit Kindern	Alleinl. Männer	Alleinl. Frauen	Andere Haushaltsformen	
Zentrum-B.Boden-Rentsch	13,9	11,3	9,6	4,4	26,4	27,2	7,1	100,0
Oberau-Haslach	21,1	14,6	10,1	4,6	22,4	20,9	6,3	100,0
Europa-Neustift	15,9	16,5	11,2	3,5	18,1	28,1	6,7	100,0
Don Bosco	23,6	17,6	13,1	4,0	15,2	21,7	4,9	100,0
Gries-Quirein	18,3	14,8	10,4	4,1	19,9	26,5	6,0	100,0
Insgesamt	18,7	15,0	10,9	4,1	20,1	25,1	6,1	100,0

In allen Stadtvierteln überwiegen generell die Haushalte ohne Kinder (Tabelle 2.30). Im Stadtviertel Don Bosco haben aber 40,6% aller Haushalte Kinder, in Oberau-Aslach 35,9%, während in den Stadtvierteln Zentrum-Bozner Boden-Rentsch (28,0%), Europa-Neustift (30,6%) und Gries-Quirein (32,8%) der entsprechende Anteil jeweils unter dem Gemeindedurchschnitt von 33,7% liegt.

Tabelle 2.30: Haushalte nach Haushaltstyp und Stadtviertel zum 31.12.2024 – Absolute Werte und prozentuelle Verteilung

Stadtviertel	Haushaltstyp		Insgesamt
	Insgesamt Haushalte mit Kindern	Insgesamt Haushalte ohne Kindern	
Zentrum-B.Boden-Rentsch	2.584	6.660	9.244
Oberau-Haslach	2.355	4.207	6.562
Europa-Neustift	2.474	5.612	8.086
Don Bosco	4.672	6.825	11.497
Gries-Quirein	5.113	10.488	15.601
Insgesamt	17.198	33.792	50.990

Stadtviertel	Haushaltstyp		Insgesamt
	Insgesamt Haushalte nach Anzahl der Kinder	Insgesamt Haushalte ohne Kinder	
Zentrum-B.Boden-Rentsch	28,0	72,0	100,0
Oberau-Haslach	35,9	64,1	100,0
Europa-Neustift	30,6	69,4	100,0
Don Bosco	40,6	59,4	100,0
Gries-Quirein	32,8	67,2	100,0
Insgesamt	33,7	66,3	100,0

Graf. 2.24: Prozentueller Anteil der ansässigen Haushalte ohne Kinder

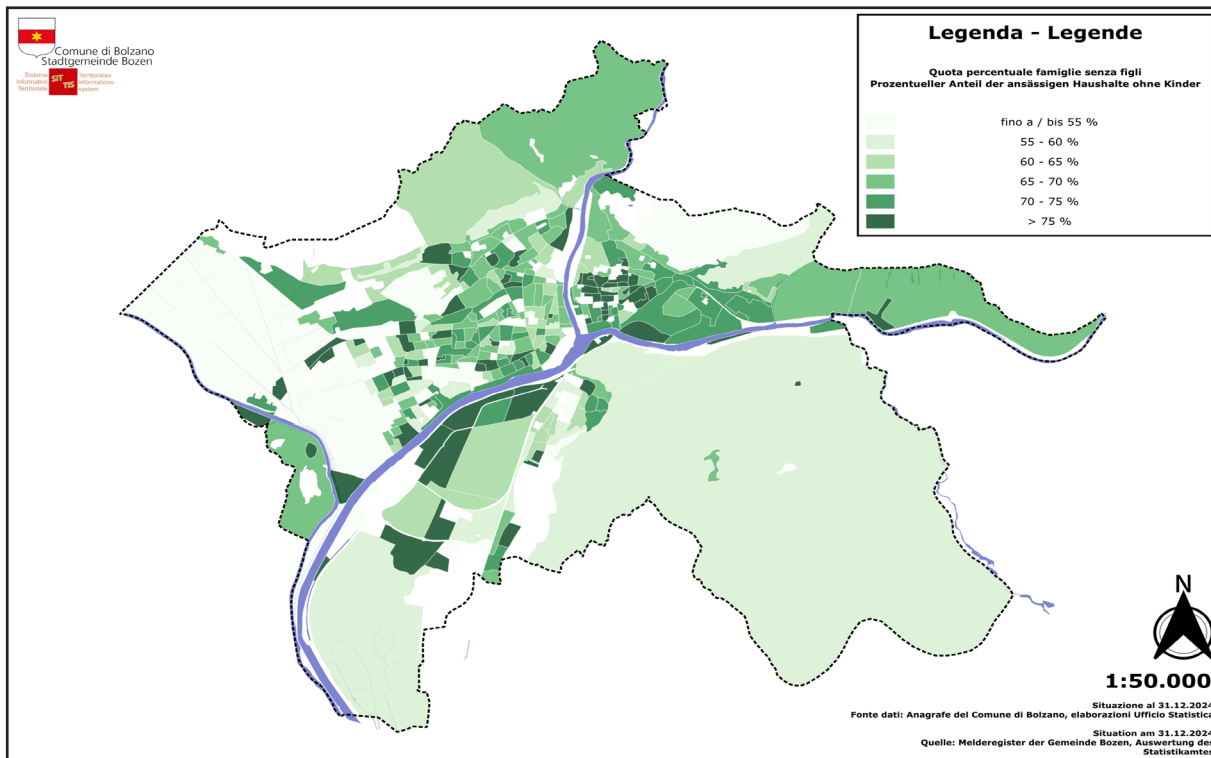

2.3.2.1. Haushalte mit Kindern

Unter den 17.198 Haushalten mit Kindern überwiegen die Familien mit einem Kind (50,9%, Tabelle 2.31). Es folgen die Haushalte mit 2 Kindern (36,9%), während Haushalte mit 3 und mehr Kindern wesentlich seltener vertreten sind. Dies gilt für alle Stadtviertel.

Der größte Anteil von Haushalten mit 3 und mehr Kindern findet sich im Stadtviertel Don Bosco (16,3%), gefolgt von Zentrum-Bozner Boden-Rentsch (12,1%) und Oberau-Haslach mit 11,8% sowie Gries-Quirein mit 10,6%. In Don Bosco ist auch der Anteil der Haushalte mit 4 und mehr Kindern am höchsten (4,8%); der Anteil ist mehr als doppelt so groß wie in den anderen Stadtvierteln.

Tabelle 2.31: Haushalte mit Kindern nach Anzahl der Kinder und Stadtviertel zum 31.12.2024 – Absolute Werte

Stadtviertel	Haushalte nach Anzahl der Kinder				Insgesamt
	1	2	3	4 u. mehr	
Zentrum-B.Boden-Rentsch	1.301	971	247	65	2.584
Oberau-Haslach	1.205	873	224	53	2.355
Europa-Neustift	1.405	814	191	64	2.474
Don Bosco	2.255	1.657	537	223	4.672
Gries-Quirein	2.588	1.984	451	90	5.113
Insgesamt	8.754	6.299	1.650	495	17.198

Tabelle 2.31 (folgt): Haushalte mit Kindern nach Anzahl der Kinder und Stadtviertel zum 31.12.2024 – Prozentuelle Verteilung

Stadtviertel	Haushalte nach Anzahl der Kinder				Insgesamt
	1	2	3	4 u. mehr	
Zentrum-B.Boden-Rentsch	50,3	37,6	9,6	2,5	100,0
Oberau-Haslach	51,2	37,1	9,5	2,3	100,0
Europa-Neustift	56,8	32,9	7,7	2,6	100,0
Don Bosco	48,3	35,5	11,5	4,8	100,0
Gries-Quirein	50,6	38,8	8,8	1,8	100,0
Insgesamt	50,9	36,6	9,6	2,9	100,0

Graf. 2.25: Prozentueller Anteil der ansässigen Haushalte mit Kindern

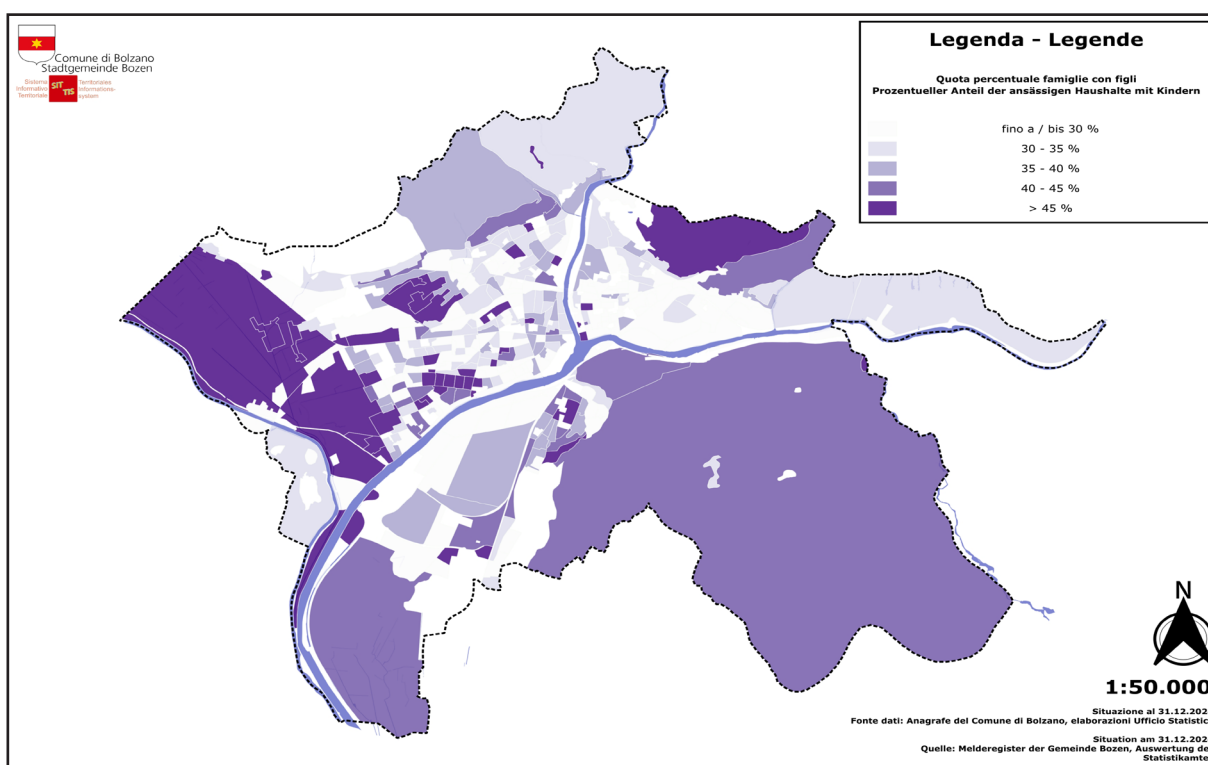

In Bozen gab es am 31.12.2024 insgesamt 9.767 Haushalte mit minderjährigen Kindern (Tabelle 2.32), das entspricht 56,8% aller Haushalte mit Kindern.

In Don Bosco gibt es den größten Anteil an Haushalten mit Kindern unter 18 Jahren im Verhältnis zu allen dort ansässigen Haushalten, in Europa-Neustift hingegen den niedrigsten (Tabelle 2.32).

Tabelle 2.32: Haushalte nach Haushaltstyp und Stadtviertel zum 31.12.2024 – Absolute Werte

Stadtviertel	Haushaltstyp		Insgesamt
	Insgesamt Haushalte mit minderjährigen Kindern	Andere Haushalte	
Zentrum-B.Boden-Rentsch	1.557	7.687	9.244
Oberau-Haslach	1.367	5.195	6.562
Europa-Neustift	1.375	6.711	8.086
Don Bosco	2.514	8.983	11.497
Gries-Quirein	2.954	12.647	15.601
Insgesamt	9.767	41.223	50.990

Tabelle 2.32: Haushalte nach Haushaltstyp und Stadtviertel zum 31.12.2024 – Prozentuelle Verteilung

Stadtviertel	Haushaltstyp		Insgesamt
	Insgesamt Haushalte mit minderjährigen Kindern	Andere Haushalte	
Zentrum-B.Boden-Rentsch	16,8	83,2	100,0
Oberau-Haslach	20,8	79,2	100,0
Europa-Neustift	17,0	83,0	100,0
Don Bosco	21,9	78,1	100,0
Gries-Quirein	18,9	81,1	100,0
Insgesamt	19,2	80,8	100,0

Tabelle 2.33: Haushalte nach durchschnittlicher Anzahl von minderjährigen Kindern und Stadtviertel zum 31.12.2024

Stadtviertel	Insgesamt Haushalte mit minderjährigen Kindern	Minderjährige	Durchschnittliche Anzahl minderjähriger Kinder pro Haushalt
Zentrum-B.Boden-Rentsch	1.557	2.812	1,8
Oberau-Haslach	1.367	2.479	1,8
Europa-Neustift	1.375	2.424	1,8
Don Bosco	2.514	4.662	1,9
Gries-Quirein	2.954	5.109	1,7
Insgesamt	9.767	17.486	1,8

Der höchste Prozentsatz von alleinerziehenden Müttern bzw. Vätern mit minderjährigen Kindern, im Verhältnis zu allen Haushalten mit Kindern unter 18 Jahren, scheint im Stadtviertel Zentrum-Bozner Boden-Rentsch auf (Tabelle 2.34).

Tabelle 2.34: Alleinerziehende Haushalte mit minderjährigen Kindern zum 31.12.2024

Stadtviertel	Insgesamt Haushalte mit minderjährigen Kindern	Alleinerz. Mütter / Väter mit minderj. Kindern	Alleinerz. Mütter /Väter mit minderj. Kindern in Prozent
Zentrum-B.Boden-Rentsch	1.557	747	48,0
Oberau-Haslach	1.367	538	39,4
Europa-Neustift	1.375	577	42,0
Don Bosco	2.514	875	34,8
Gries-Quirein	2.954	1.240	42,0
Insgesamt	9.767	3.977	40,7

Tabelle 2.35: Haushalte nach Haushaltstyp und Stadtviertel zum 31.12.2024 – Absolute Werte und prozentuelle Verteilung

Stadtviertel	Haushaltstyp							Insg.
	Paare mit minderj. Kindern	Andere Paare	Mütter mit minderj. Kindern	Väter mit minderj. Kindern	Alleinz. Männer	Alleinz. Frauen	Andere Haushaltsformen	
Zentrum-B. Boden-Rentsch	810	1.524	485	262	2.444	2.514	1.205	9.244
Oberau-Haslach	829	1.512	342	196	1.469	1.371	843	6.562
Europa-Neustift	798	1.823	389	188	1.462	2.270	1.156	8.086
Don Bosco	1.639	3.095	606	269	1.753	2.491	1.644	11.497
Gries-Quirein	1.714	3.452	808	432	3.112	4.128	1.955	15.601
Insgesamt	5.790	11.406	2.630	1.347	10.240	12.774	6.803	50.990

Stadtviertel	Haushaltstyp							Insg.
	Paare mit minderj. Kindern	Andere Paare	Mütter mit minderj. Kindern	Väter mit minderj. Kindern	Alleinz. Männer	Alleinz. Frauen	Andere Haushaltsformen	
Zentrum-B. Boden-Rentsch	8,8	16,5	5,2	2,8	26,4	27,2	13,0	100,0
Oberau-Haslach	12,6	23,0	5,2	3,0	22,4	20,9	12,8	100,0
Europa-Neustift	9,9	22,5	4,8	2,3	18,1	28,1	14,3	100,0
Don Bosco	14,3	26,9	5,3	2,3	15,2	21,7	14,3	100,0
Gries-Quirein	11,0	22,1	5,2	2,8	19,9	26,5	12,5	100,0
Insgesamt	11,4	22,4	5,2	2,6	20,1	25,1	13,3	100,0

2.3.2.2. Einpersonenhaushalte - "Single"

Die „Singles“ sind mit einer Gesamtzahl von 23.014 der am stärksten vertretene Haushaltstyp in Bozen: 44,5% der Alleinlebenden sind Männer, 55,5% Frauen. Der Großteil der Einpersonenhaushalte (31,5%) lebt in Gries-Quirein (Grafiken 2.26 und 2.27). Im Stadtviertel Zentrum-Bozner Boden-Rentsch weist dieser Haushaltstyp im Verhältnis zu den jeweils ansässigen Haushalten den größten Anteil auf.

Graf. 2.26: Prozentueller Anteil der Einpersonenhaushalte

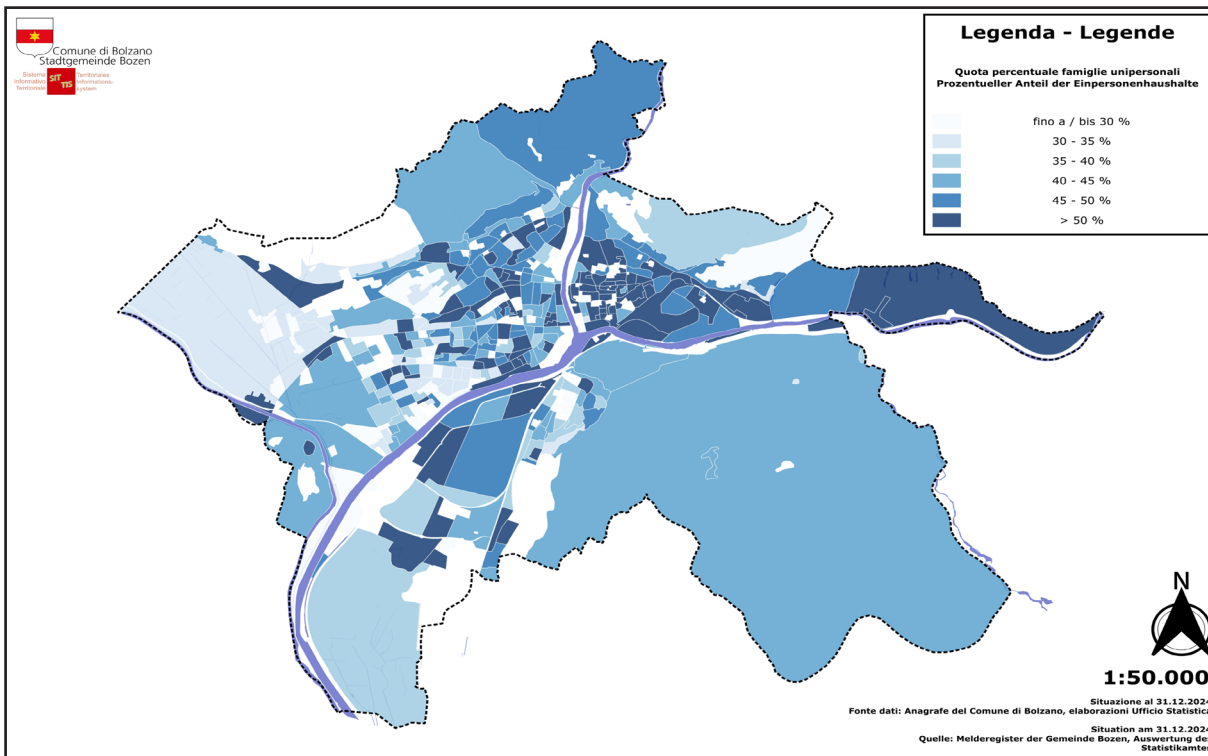

Graf. 2.27: Verteilung der Einpersonenhaushalte auf die Stadtviertel zum 31.12.2024



Tabelle 2.36: Einpersonenhaushalte nach Familienstand, Geschlecht und Stadtviertel zum 31.12.2024 – Absolute Werte

INSGESAMT

Stadtviertel	Familienstand							Insgesamt
	Ledig	Verheiratet	Verwitwet	Geschieden	In Lebenspartnerschaft	Verwitwet von Lps.	Aufgehobene Lps	
Zentrum-B. Boden-Rentsch	3.164	629	635	516	11	-	-	4.958
Oberau-Haslach	1.526	355	591	364	-	-	-	2.840
Europa-Neustift	1.785	418	1.025	496	6	-	-	3.732
Don Bosco	1.879	449	1.327	589	-	-	-	4.244
Gries-Quirein	4.011	939	1.477	803	-	-	5	7.240
Insgesamt	12.365	2.790	5.055	2.768	24	5	7	23.014

MÄNNER

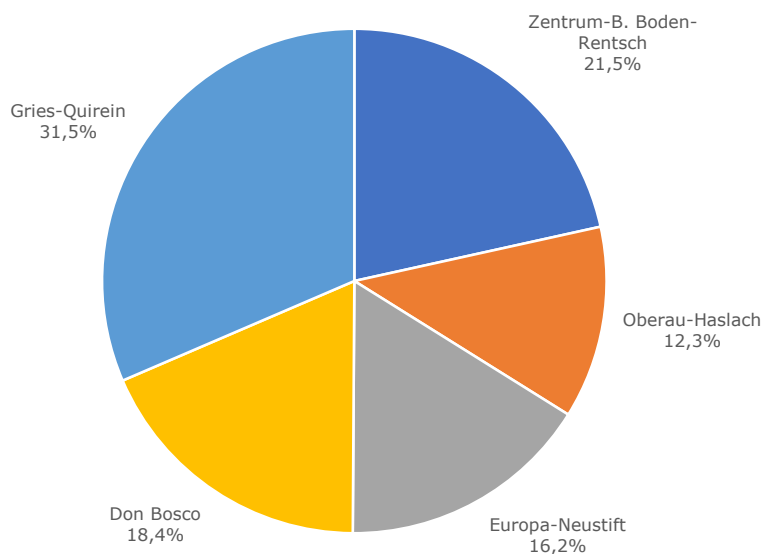
Stadtviertel	Familienstand							Insgesamt
	Ledig	Verheiratet	Verwitwet	Geschieden	In Lebenspartnerschaft	Verwitwet von Lps.	Aufgehobene Lps	
Zentrum-B. Boden-Rentsch	1.730	363	123	217	9	-	-	2.444
Oberau-Haslach	926	237	119	184	-	-	-	1.469
Europa-Neustift	850	237	180	188	6	-	-	1.462
Don Bosco	1.037	229	247	240	-	-	-	1.753
Gries-Quirein	2.000	518	249	342	-	-	-	3.112
Insgesamt	6.543	1.584	918	1.171	20	3	1	10.240

FRAUEN

Stadtviertel	Familienstand							Insgesamt
	Ledig	Verheiratet	Verwitwet	Geschieden	In Lebenspartnerschaft	Verwitwet von Lps.	Aufgehobene Lps	
Zentrum-B. Boden-Rentsch	1.434	266	512	299	-	-	-	2.514
Oberau-Haslach	600	118	472	180	-	-	-	1.371
Europa-Neustift	935	181	845	308	-	-	-	2.270
Don Bosco	842	220	1.080	349	-	-	-	2.491
Gries-Quirein	2.011	421	1.228	461	-	-	5	4.128
Insgesamt	5.822	1.206	4.137	1.597	4	2	6	12.774

2. Struktur und Entwicklung der Bevölkerung in Bozen

Tabelle 2.36 (Fortsetzung): Einpersonenhaushalte nach Familienstand, Geschlecht und Stadtviertel zum 31.12.2024 – Prozentuelle Verteilung

INSGESAMT

Stadtviertel	Familienstand							Insgesamt
	Ledig	Verheiratet	Verwitwet	Geschieden	In Lebenspartnerschaft	Verwitwet von Lps.	Aufgehobene Lps	
Zentrum-B. Boden-Rentsch	63,8	12,7	12,8	10,4	0,2	0,0	0,0	100,0
Oberau-Haslach	53,7	12,5	20,8	12,8	0,1	0,0	0,0	100,0
Europa-Neustift	47,8	11,2	27,5	13,3	0,2	0,0	0,0	100,0
Don Bosco	44,3	10,6	31,3	13,9	0,0	0,0	0,0	100,0
Gries-Quirein	55,4	13,0	20,4	11,1	0,1	0,0	0,1	100,0
Insgesamt	53,7	12,1	22,0	12,0	0,1	0,0	0,0	100,0

MÄNNER

Stadtviertel	Familienstand							Insgesamt
	Ledig	Verheiratet	Verwitwet	Geschieden	In Lebenspartnerschaft	Verwitwet von Lps.	Aufgehobene Lps	
Zentrum-B. Boden-Rentsch	70,8	14,9	5,0	8,9	-	-	-	100,0
Oberau-Haslach	63,0	16,1	8,1	12,5	-	-	-	100,0
Europa-Neustift	58,1	16,2	12,3	12,9	-	-	-	100,0
Don Bosco	59,2	13,1	14,1	13,7	-	-	-	100,0
Gries-Quirein	64,3	16,6	8,0	11,0	-	-	-	100,0
	63,9	15,5	9,0	11,4	0,2	0,0	0,0	100,0

FRAUEN

Stadtviertel	Familienstand							Insgesamt
	Ledig	Verheiratet	Verwitwet	Geschieden	In Lebenspartnerschaft	Verwitwet von Lps.	Aufgehobene Lps	
Zentrum-B. Boden-Rentsch	57,0	10,6	20,4	11,9	-	-	-	100,0
Oberau-Haslach	43,8	8,6	34,4	13,1	-	-	-	100,0
Europa-Neustift	41,2	8,0	37,2	13,6	-	-	-	100,0
Don Bosco	33,8	8,8	43,4	14,0	-	-	-	100,0
Gries-Quirein	48,7	10,2	29,7	11,2	-	-	-	100,0
	45,6	9,4	32,4	12,5	0,0	0,0	0,0	100,0

Eine nähere Analyse der Einpersonenhaushalte nach Geschlecht und Familienstand ergibt, dass unter den alleinlebenden Männern wie auch unter den alleinlebenden Frauen die Unverheirateten in der Überzahl sind: 63,9% bei den Männern und 45,6% bei den Frauen (Grafik 2.28).

Graf. 2.28: Alleinlebende nach Familienstand und Geschlecht
Situation am 31.12.2024

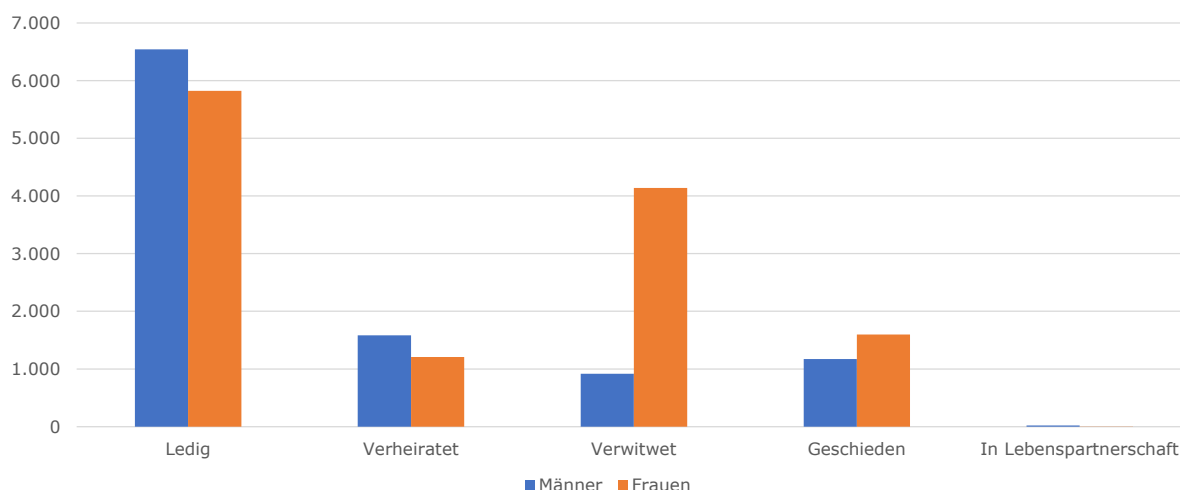

In den höheren Altersklassen überwiegen eindeutig die Frauen unter den Alleinlebenden: der Anteil der über 60-jährigen alleinlebenden Männer macht gerade 31,6% aus, jener der Frauen 68,4% (Tabelle 2.37). Die alleinstehenden Männer überwiegen hingegen in allen Altersklassen bis 55 Jahren (Tabelle 2.38).

Aus einer Analyse nach Altersstufen ergeben sich auch Unterschiede zwischen den Stadtvierteln: in Europa-Neustift und Don Bosco ist der prozentmäßige Anteil an über 60-jährigen „Singles“ jeweils beträchtlich höher als in den übrigen Stadtvierteln (Tabelle 2.37).

Tabelle 2.37: Einpersonenhaushalte nach Altersklasse, Geschlecht und Stadtviertel zum 31.12.2024 – Absolute Werte

INSGESAMT

Stadtviertel	Altersklassen			Insgesamt
	0-29	30-59	60 u. mehr	
Zentrum-B. Boden-Rentsch	584	2.417	1.957	4.958
Oberau-Haslach	216	1.315	1.309	2.840
Europa-Neustift	258	1.302	2.172	3.732
Don Bosco	251	1.513	2.480	4.244
Gries-Quirein	657	3.050	3.533	7.240
Insgesamt	1.966	9.597	11.451	23.014

MÄNNER

Stadtviertel	Altersklassen			Insgesamt
	0-29	30-59	60 u. mehr	
Zentrum-B. Boden-Rentsch	325	1.401	718	2.444
Oberau-Haslach	133	849	487	1.469
Europa-Neustift	135	685	642	1.462
Don Bosco	157	873	723	1.753
Gries-Quirein	359	1.709	1.044	3.112
Insgesamt	1.109	5.517	3.614	10.240

FRAUEN

Stadtviertel	Altersklassen			Insgesamt
	0-29	30-59	60 u. mehr	
Zentrum-B. Boden-Rentsch	259	1.016	1.239	2.514
Oberau-Haslach	83	466	822	1.371
Europa-Neustift	123	617	1.530	2.270
Don Bosco	94	640	1.757	2.491
Gries-Quirein	298	1.341	2.489	4.128
Insgesamt	857	4.080	7.837	12.774

Tabelle 2.37 (Fortsetzung): Einpersonenhaushalte nach Altersklasse, Geschlecht und Stadtviertel zum 31.12.2024 – Prozentuelle Verteilung

INSGESAMT

Stadtviertel	Altersklassen			Insgesamt
	0-29	30-59	60 u. mehr	
Zentrum-B. Boden-Rentsch	11,8	48,7	39,5	100,0
Oberau-Haslach	7,6	46,3	46,1	100,0
Europa-Neustift	6,9	34,9	58,2	100,0
Don Bosco	5,9	35,7	58,4	100,0
Gries-Quirein	9,1	42,1	48,8	100,0
Insgesamt	8,5	41,7	49,8	100,0

MÄNNER

Stadtviertel	Altersklassen			Insgesamt
	0-29	30-59	60 u. mehr	
Zentrum-B. Boden-Rentsch	13,3	57,3	29,4	100,0
Oberau-Haslach	9,1	57,8	33,2	100,0
Europa-Neustift	9,2	46,9	43,9	100,0
Don Bosco	9,0	49,8	41,2	100,0
Gries-Quirein	11,5	54,9	33,5	100,0
Insgesamt	10,8	53,9	35,3	100,0

FRAUEN

Stadtviertel	Altersklassen			Insgesamt
	0-29	30-59	60 u. mehr	
Zentrum-B. Boden-Rentsch	10,3	40,4	49,3	100,0
Oberau-Haslach	6,1	34,0	60,0	100,0
Europa-Neustift	5,4	27,2	67,4	100,0
Don Bosco	3,8	25,7	70,5	100,0
Gries-Quirein	7,2	32,5	60,3	100,0
Insgesamt	6,7	31,9	61,4	100,0

2. Struktur und Entwicklung der Bevölkerung in Bozen

Tabelle 2.38: Einpersonenhaushalte nach Altersklasse, Geschlecht und Stadtviertel zum 31.12.2024 – Absolute Werte

INSGESAMT

Stadtviertel	Altersklassen														Insg.
	0-19	20-24	25-29	30-34	35-39	40-44	45-49	50-54	55-59	60-64	65-69	70-74	75-79	80 u. mehr	
Zentrum-B. Boden-Rentsch	15	135	434	516	397	340	324	382	458	428	351	297	299	582	4.958
Oberau-Haslach	4	48	164	209	177	172	205	241	311	243	236	192	204	434	2.840
Europa-Neustift	3	54	201	225	186	138	167	234	352	368	310	289	332	873	3.732
Don Bosco	2	68	181	184	175	170	225	340	419	366	404	370	449	891	4.244
Gries-Quirein	14	132	511	620	442	373	413	541	661	672	526	435	485	1.415	7.240
Insgesamt	38	437	1.491	1.754	1.377	1.193	1.334	1.738	2.201	2.077	1.827	1.583	1.769	4.195	23.014

MÄNNER

Stadtviertel	Altersklassen														Insg.
	0-19	20-24	25-29	30-34	35-39	40-44	45-49	50-54	55-59	60-64	65-69	70-74	75-79	80 u. mehr	
Zentrum-B. Boden-Rentsch	9	74	242	323	239	204	179	218	238	199	158	108	97	156	2.444
Oberau-Haslach	3	32	98	150	126	121	138	149	165	124	106	72	74	111	1.469
Europa-Neustift	3	31	101	135	109	82	85	122	152	145	114	99	103	181	1.462
Don Bosco	0	37	120	114	105	110	150	196	198	141	142	117	127	196	1.753
Gries-Quirein	6	72	281	363	272	232	250	280	312	284	191	138	128	303	3.112
Insgesamt	21	246	842	1.085	851	749	802	965	1.065	893	711	534	529	947	10.240

FRAUEN

Stadtviertel	Altersklassen														Insg.
	0-19	20-24	25-29	30-34	35-39	40-44	45-49	50-54	55-59	60-64	65-69	70-74	75-79	80 u. mehr	
Zentrum-B. Boden-Rentsch	6	61	192	193	158	136	145	164	220	229	193	189	202	426	2.514
Oberau-Haslach	1	16	66	59	51	51	67	92	146	119	130	120	130	323	1.371
Europa-Neustift	0	23	100	90	77	56	82	112	200	223	196	190	229	692	2.270
Don Bosco	2	31	61	70	70	60	75	144	221	225	262	253	322	695	2.491
Gries-Quirein	8	60	230	257	170	141	163	261	349	388	335	297	357	1.112	4.128
Insgesamt	17	191	649	669	526	444	532	773	1.136	1.184	1.116	1.049	1.240	3.248	12.774

2. Struktur und Entwicklung der Bevölkerung in Bozen

Tabelle 2.38 (Fortsetzung): Einpersonenhaushalte nach Altersklasse, Geschlecht und Stadtviertel zum 31.12.2024 – Prozentuelle Verteilung

INSGESAMT

Stadtviertel	Altersklassen														Insg.
	0-19	20-24	25-29	30-34	35-39	40-44	45-49	50-54	55-59	60-64	65-69	70-74	75-79	80 u. mehr	
Zentrum-B. Boden-Rentsch	0,3	2,7	8,8	10,4	8,0	6,9	6,5	7,7	9,2	8,6	7,1	6,0	6,0	11,7	100,0
Oberau-Haslach	0,1	1,7	5,8	7,4	6,2	6,1	7,2	8,5	11,0	8,6	8,3	6,8	7,2	15,3	100,0
Europa-Neustift	0,1	1,4	5,4	6,0	5,0	3,7	4,5	6,3	9,4	9,9	8,3	7,7	8,9	23,4	100,0
Don Bosco	0,0	1,6	4,3	4,3	4,1	4,0	5,3	8,0	9,9	8,6	9,5	8,7	10,6	21,0	100,0
Gries-Quirein	0,2	1,8	7,1	8,6	6,1	5,2	5,7	7,5	9,1	9,3	7,3	6,0	6,7	19,5	100,0
Insgesamt	0,2	1,9	6,5	7,6	6,0	5,2	5,8	7,6	9,6	9,0	7,9	6,9	7,7	18,2	100,0

MÄNNER

Stadtviertel	Altersklassen														Insg.
	0-19	20-24	25-29	30-34	35-39	40-44	45-49	50-54	55-59	60-64	65-69	70-74	75-79	80 u. mehr	
Zentrum-B. Boden-Rentsch	0,4	3,0	9,9	13,2	9,8	8,3	7,3	8,9	9,7	8,1	6,5	4,4	4,0	6,4	100,0
Oberau-Haslach	0,2	2,2	6,7	10,2	8,6	8,2	9,4	10,1	11,2	8,4	7,2	4,9	5,0	7,6	100,0
Europa-Neustift	0,2	2,1	6,9	9,2	7,5	5,6	5,8	8,3	10,4	9,9	7,8	6,8	7,0	12,4	100,0
Don Bosco	0,0	2,1	6,8	6,5	6,0	6,3	8,6	11,2	11,3	8,0	8,1	6,7	7,2	11,2	100,0
Gries-Quirein	0,2	2,3	9,0	11,7	8,7	7,5	8,0	9,0	10,0	9,1	6,1	4,4	4,1	9,7	100,0
Insgesamt	0,2	2,4	8,2	10,6	8,3	7,3	7,8	9,4	10,4	8,7	6,9	5,2	5,2	9,2	100,0

FRAUEN

Stadtviertel	Altersklassen														Insg.
	0-19	20-24	25-29	30-34	35-39	40-44	45-49	50-54	55-59	60-64	65-69	70-74	75-79	80 u. mehr	
Zentrum-B. Boden-Rentsch	0,2	2,4	7,6	7,7	6,3	5,4	5,8	6,5	8,8	9,1	7,7	7,5	8,0	16,9	100,0
Oberau-Haslach	0,1	1,2	4,8	4,3	3,7	3,7	4,9	6,7	10,6	8,7	9,5	8,8	9,5	23,6	100,0
Europa-Neustift	0,0	1,0	4,4	4,0	3,4	2,5	3,6	4,9	8,8	9,8	8,6	8,4	10,1	30,5	100,0
Don Bosco	0,1	1,2	2,4	2,8	2,8	2,4	3,0	5,8	8,9	9,0	10,5	10,2	12,9	27,9	100,0
Gries-Quirein	0,2	1,5	5,6	6,2	4,1	3,4	3,9	6,3	8,5	9,4	8,1	7,2	8,6	26,9	100,0
Insgesamt	0,1	1,5	5,1	5,2	4,1	3,5	4,2	6,1	8,9	9,3	8,7	8,2	9,7	25,4	100,0

2.3.2.3 Haushalte mit ausländischen Mitgliedern

Am 31.12.2024 bestanden 8.858 der ansässigen Haushalte aus mindestens einer Person mit ausländischer Staatsbürgerschaft (das entspricht 17,4% aller Bozner Haushalte). Davon bestehen 67,3% ausschließlich aus ausländischen Bürgern (5.965 Haushalte).

Tabelle 2.39: Durchschnittliche Mitgliederanzahl der Haushalte mit ausländischen Mitgliedern am 31.12.2024 nach Stadtviertel

Stadtviertel	Durchschnittswert Mitglieder	Anzahl der Haushalte
Zentrum-B. Boden-Rentsch	2,2	2.206
Oberau-Haslach	2,5	1.361
Europa-Neustift	2,7	1.352
Don Bosco	3,1	1.430
Gries-Quirein	2,3	2.509
Insgesamt	2,5	8.858
Davon mit ausschließlich ausländischen Mitgliedern:	1,9	5.965

41,9% der Haushalte mit ausländischen Mitgliedern sind Einpersonenhaushalte, wobei 86,8% dieser Personen unverheiratet sind. (Tabellen 2.40 und 2.47)

Tabelle 2.40: Haushalte mit ausländischen Mitgliedern nach Mitgliederanzahl und Stadtviertel am 31.12.2024 – Absolute Werte und prozentuelle Werte

Stadtviertel	Haushalte nach Anzahl der Mitglieder							Insg.
	1	2	3	4	5	6	7 u. mehr	
Zentrum-B. Boden-Rentsch	1.093	401	252	275	116	52	17	2.206
Oberau-Haslach	580	199	182	218	118	45	19	1.361
Europa-Neustift	437	251	218	253	113	49	31	1.352
Don Bosco	405	232	206	255	189	84	59	1.430
Gries-Quirein	1.195	406	335	308	174	61	30	2.509
Insgesamt	3.710	1.489	1.193	1.309	710	291	156	8.858
Davon mit ausschließlich ausländischen Mitgliedern:	3.710	749	527	582	274	87	36	5.965

Stadtviertel	Haushalte nach Anzahl der Mitglieder							Insg.
	1	2	3	4	5	6	7 u. mehr	
Zentrum-B. Boden-Rentsch	49,5	18,2	11,4	12,5	5,3	2,4	0,8	100,0
Oberau-Haslach	42,6	14,6	13,4	16,0	8,7	3,3	1,4	100,0
Europa-Neustift	32,3	18,6	16,1	18,7	8,4	3,6	2,3	100,0
Don Bosco	28,3	16,2	14,4	17,8	13,2	5,9	4,1	100,0
Gries-Quirein	47,6	16,2	13,4	12,3	6,9	2,4	1,2	100,0
Insgesamt	41,9	16,8	13,5	14,8	8,0	3,3	1,8	100,0
Davon mit ausschließlich ausländischen Mitgliedern:	62,2	12,6	8,8	9,8	4,6	1,5	0,6	100,0

Tabelle 2.41: Haushalte mit ausländischen Mitgliedern nach Haushaltstyp und Stadtviertel zum 31.12.2024 – Absolute Werte

Stadtviertel	Haushaltstyp							Insg.
	Paare mit Kindern	Paare ohne Kinder	Mütter mit Kindern	Väter mit Kindern	Alleinz. Männer	Alleinz. Frauen	Andere Haushaltsformen	
Zentrum-B.Boden-Rentsch	387	137	164	143	629	464	282	2.206
Oberau-Haslach	334	92	131	77	344	236	147	1.361
Europa-Neustift	367	93	166	93	183	254	196	1.352
Don Bosco	513	108	162	86	151	254	156	1.430
Gries-Quirein	497	150	217	142	624	571	308	2.509
Insgesamt	2.098	580	840	541	1.931	1.779	1.089	8.858
Davon mit ausschließlich ausländischen Mitgliedern:	728	196	418	310	1.931	1.779	603	5.965

Tabelle 2.41: Haushalte mit ausländischen Mitgliedern nach Haushaltstyp und Stadtviertel zum 31.12.2024 – Prozentuelle Verteilung

Stadtviertel	Haushaltstyp							Insg.
	Paare mit Kindern	Paare ohne Kinder	Mütter mit Kindern	Väter mit Kindern	Alleinz. Männer	Alleinz. Frauen	Andere Haushaltsformen	
Zentrum-B.Boden-Rentsch	17,5	6,2	7,4	6,5	28,5	21,0	12,8	100,0
Oberau-Haslach	24,5	6,8	9,6	5,7	25,3	17,3	10,8	100,0
Europa-Neustift	27,1	6,9	12,3	6,9	13,5	18,8	14,5	100,0
Don Bosco	35,9	7,6	11,3	6,0	10,6	17,8	10,9	100,0
Gries-Quirein	19,8	6,0	8,6	5,7	24,9	22,8	12,3	100,0
Insgesamt	23,7	6,5	9,5	6,1	21,8	20,1	12,3	100,0
Davon mit ausschließlich ausländischen Mitgliedern:	12,2	3,3	7,0	5,2	32,4	29,8	10,1	100,0

3.479 Haushalte von Ausländern haben Kinder (39,3%); 38,9% davon haben ein Kind und 23,0% drei oder mehr.

Tabelle 2.42: Haushalte mit ausländischen Mitgliedern nach Haushaltstyp und Stadtviertel zum 31.12.2024 – Absolute Werte

Stadtviertel	Haushaltstyp		Insgesamt
	Haushalte mit Kindern	Haushalte ohne Kinder	
Zentrum-B.Boden-Rentsch	694	1.512	2.206
Oberau-Haslach	542	819	1.361
Europa-Neustift	626	726	1.352
Don Bosco	761	669	1.430
Gries-Quirein	856	1.653	2.509
Insgesamt	3.479	5.379	8.858
Davon mit ausschließlich ausländischen Mitgliedern:	1.456	4.509	5.965

Tabelle 2.42: Haushalte mit ausländischen Mitgliedern nach Haushaltstyp und Stadtviertel zum 31.12.2024 – prozentuelle Verteilung

Stadtviertel	Haushaltstyp		Insgesamt
	Haushalte mit Kindern	Haushalte ohne Kinder	
Zentrum-B.Boden-Rentsch	31,5	68,5	100,0
Oberau-Haslach	39,8	60,2	100,0
Europa-Neustift	46,3	53,7	100,0
Don Bosco	53,2	46,8	100,0
Gries-Quirein	34,1	65,9	100,0
Insgesamt	39,3	60,7	100,0
Davon mit ausschließlich ausländischen Mitgliedern:	24,4	75,6	100,0

Tabelle 2.43: Haushalte mit ausländischen Mitgliedern mit Kindern nach Anzahl der Kinder und Stadtviertel zum 31.12.2024 – Absolute Werte

Stadtviertel	Haushalte nach Anzahl der Kinder				Insgesamt
	1	2	3	4 u. mehr	
Zentrum-B.Boden-Rentsch	293	264	99	38	694
Oberau-Haslach	211	224	82	25	542
Europa-Neustift	253	236	99	38	626
Don Bosco	237	284	151	89	761
Gries-Quirein	361	317	141	37	856
Insgesamt	1.355	1.325	572	227	3.479
Davon mit ausschließlich ausländischen Mitgliedern:	605	557	226	68	1.456

Tabelle 2.43: Haushalte mit ausländischen Mitgliedern mit Kindern nach Anzahl der Kinder und Stadtviertel zum 31.12.2024 – Prozentuelle Verteilung

Stadtviertel	Haushalte nach Anzahl der Kinder				Insgesamt
	1	2	3	4 u. mehr	
Zentrum-B.Boden-Rentsch	42,2	38,0	14,3	5,5	100,0
Oberau-Haslach	38,9	41,3	15,1	4,6	100,0
Europa-Neustift	40,4	37,7	15,8	6,1	100,0
Don Bosco	31,1	37,3	19,8	11,7	100,0
Gries-Quirein	42,2	37,0	16,5	4,3	100,0
Insgesamt	38,9	38,1	16,4	6,5	100,0
Davon mit ausschließlich ausländischen Mitgliedern:	41,6	38,3	15,5	4,7	100,0

Tabelle 2.44: Haushalte mit ausländischen Mitgliedern nach Haushaltstyp und Stadtviertel zum 31.12.2024 – Absolute Werte

Stadtviertel	Haushaltstyp		Insgesamt
	Insgesamt Haushalte mit minderj. Kinder	Andere Haushalte	
Zentrum-B.Boden-Rentsch	566	1.640	2.206
Oberau-Haslach	434	927	1.361
Europa-Neustift	516	836	1.352
Don Bosco	579	851	1.430
Gries-Quirein	687	1.822	2.509
Insgesamt	2.782	6.076	8.858
Davon mit ausschließlich ausländischen Mitgliedern:	1.277	4.688	5.965

Tabelle 2.44: Haushalte mit ausländischen Mitgliedern nach Haushaltstyp und Stadtviertel zum 31.12.2024 – Prozentuelle Verteilung

Stadtviertel	Haushaltstyp		Insgesamt
	Insgesamt Haushalte mit minderj. Kinder	Andere Haushalte	
Zentrum-B.Boden-Rentsch	25,7	74,3	100,0
Oberau-Haslach	31,9	68,1	100,0
Europa-Neustift	38,2	61,8	100,0
Don Bosco	40,5	59,5	100,0
Gries-Quirein	27,4	72,6	100,0
Insgesamt	31,4	68,6	100,0
Davon mit ausschließlich ausländischen Mitgliedern:	21,4	78,6	100,0

2. Struktur und Entwicklung der Bevölkerung in Bozen

Tabelle 2.45: Haushalte mit ausländischen Mitgliedern nach durchschnittlicher Anzahl von minderjährigen Kindern und Stadtviertel zum 31.12.2024

Stadtviertel	Insgesamt Haushalte mit ausländischen Mitgliedern mit minderj. Kindern	Ausländische Minderjährige	Durchschnittliche Anzahl minderjähriger Kinder pro ausländischem Haushalt	Durchschnittliche Anzahl minderjähriger Kinder pro Haushalt (Durchschnitt Bozen insgesamt)
Zentrum-B.Boden-Rentsch	566	708	1,3	1,8
Oberau-Haslach	434	543	1,3	1,8
Europa-Neustift	516	600	1,2	1,8
Don Bosco	579	475	0,8	1,9
Gries-Quirein	687	719	1,0	1,7
Insgesamt	2.782	3.045	1,1	1,8

Tabelle 2.46: Haushalte mit ausländischen Mitgliedern nach Haushaltstyp und Stadtviertel zum 31.12.2024 – Absolute Werte und prozentuelle Verteilung

Stadtviertel	Haushaltstyp							Insg.
	Paare mit minderj. Kindern	Andere Paare	Mütter mit minderj. Kindern	Väter mit minderj. Kindern	Alleinz. Männer	Alleinz. Frauen	Andere Haushaltformen	
Zentrum-B.Boden-Rentsch	321	203	132	113	629	464	344	2.206
Oberau-Haslach	274	152	90	70	344	236	195	1.361
Europa-Neustift	319	141	113	84	183	254	258	1.352
Don Bosco	403	218	108	68	151	254	228	1.430
Gries-Quirein	409	238	161	117	624	571	389	2.509
Insgesamt	1.726	952	604	452	1.931	1.779	1.414	8.858
Davon mit ausschließlich ausländischen Mitgliedern:	657	267	338	282	1.931	1.779	711	5.965

Stadtviertel	Haushaltstyp							Insg.
	Paare mit minderj. Kindern	Andere Paare	Mütter mit minderj. Kindern	Väter mit minderj. Kindern	Alleinz. Männer	Alleinz. Frauen	Andere Haushaltformen	
Zentrum-B.Boden-Rentsch	14,6	9,2	6,0	5,1	28,5	21,0	15,6	100,0
Oberau-Haslach	20,1	11,2	6,6	5,1	25,3	17,3	14,3	100,0
Europa-Neustift	23,6	10,4	8,4	6,2	13,5	18,8	19,1	100,0
Don Bosco	28,2	15,2	7,6	4,8	10,6	17,8	15,9	100,0
Gries-Quirein	16,3	9,5	6,4	4,7	24,9	22,8	15,5	100,0
Insgesamt	19,5	10,7	6,8	5,1	21,8	20,1	16,0	100,0
Davon mit ausschließlich ausländischen Mitgliedern:	11,0	4,5	5,7	4,7	32,4	29,8	11,9	100,0

2. Struktur und Entwicklung der Bevölkerung in Bozen

Tabelle 2.47 Ausländische „Singles“ nach Familienstand, Geschlecht und Stadtviertel zum 31.12.2024 – Absolute Werte

Stadtviertel	Familienstand							Insg.
	Ledig	Verheiratet	Verwitwet	Geschieden	In Lebenspartnerschaft	Verwitwet von Lps.	Aufgehobene Lps	
Zentrum-B.Boden-Rentsch	963	79	15	33	-	-	-	1.093
Oberau-Haslach	505	52	2	20	-	-	-	580
Europa-Neustift	366	41	8	19	-	-	-	437
Don Bosco	346	33	9	17	-	-	-	405
Gries-Quirein	1.042	113	13	25	-	-	-	1.195
Insgesamt	3.222	318	47	114	3	3	3	3.710
Davon: Männer	1.675	186	12	54	-	-	-	1.931
Frauen	1.547	132	35	60	-	-	-	1.779

Tabelle 2.47: Ausländische „Singles“ nach Familienstand, Geschlecht und Stadtviertel zum 31.12.2024 – Prozentuelle Verteilung

INSGESAMT

Stadtviertel	Familienstand							Insg.
	Ledig	Verheiratet	Verwitwet	Geschieden	In Lebenspartnerschaft	Verwitwet von Lps.	Aufgehobene Lps	
Zentrum-B.Boden-Rentsch	88,1	7,2	1,4	3,0	-	-	-	100,0
Oberau-Haslach	87,1	9,0	0,3	3,4	-	-	-	100,0
Europa-Neustift	83,8	9,4	1,8	4,3	-	-	-	100,0
Don Bosco	85,4	8,1	2,2	4,2	-	-	-	100,0
Gries-Quirein	87,2	9,5	1,1	2,1	-	-	-	100,0
Insgesamt	86,8	8,6	1,3	3,1	0,1	0,1	0,1	100,0

MÄNNER

Stadtviertel	Familienstand							Insg.
	Ledig	Verheiratet	Verwitwet	Geschieden	In Lebenspartnerschaft	Verwitwet von Lps.	Aufgehobene Lps	
Zentrum-B.Boden-Rentsch	88,4	7,9	0,6	2,7	-	-	-	100,0
Oberau-Haslach	85,5	10,5	0,3	3,8	-	-	-	100,0
Europa-Neustift	83,1	11,5	1,6	2,7	-	-	-	100,0
Don Bosco	86,1	8,6	0,7	4,6	-	-	-	100,0
Gries-Quirein	87,0	10,6	0,5	1,9	-	-	-	100,0
Insgesamt	86,7	9,6	0,6	2,8	0,1	0,1	0,1	100,0

FRAUEN

Stadtviertel	Familienstand							Insg.
	Ledig	Verheiratet	Verwitwet	Geschieden	In Lebenspartnerschaft	Verwitwet von Lps.	Aufgehobene Lps	
Zentrum-B.Boden-Rentsch	87,7	6,3	2,4	3,4	-	-	-	100,0
Oberau-Haslach	89,4	6,8	0,4	3,0	-	-	-	100,0
Europa-Neustift	84,3	7,9	2,0	5,5	-	-	-	100,0
Don Bosco	85,0	7,9	3,1	3,9	-	-	-	100,0
Gries-Quirein	87,4	8,2	1,8	2,3	-	-	-	100,0
Insgesamt	87,0	7,4	2,0	3,4	0,2	0,1	0,0	100,0

2. Struktur und Entwicklung der Bevölkerung in Bozen

Tabelle 2.48: Ausländische „Singles“ nach Altersklasse, Geschlecht und Stadtviertel zum 31.12.2024 - Absolute Werte

Stadtviertel	Altersklassen														Insg.
	0-19	20-24	25-29	30-34	35-39	40-44	45-49	50-54	55-59	60-64	65-69	70-74	75-79	80 u. mehr	
Zentrum-B. Boden-Rentsch	5	58	147	181	152	115	108	85	79	74	46	20	13	10	1.093
Oberau-Haslach	4	22	64	83	67	57	71	66	56	33	32	17	3	5	580
Europa-Neustift	3	20	38	56	55	30	26	35	48	52	37	22	8	7	437
Don Bosco	0	20	46	32	36	30	33	44	47	38	49	16	7	7	405
Gries-Quirein	4	48	149	173	145	98	118	100	99	111	77	46	13	14	1.195
Insgesamt	16	168	444	525	455	330	356	330	329	308	241	121	44	43	3.710

Tabelle 2.48: Ausländische „Singles“ nach Altersklasse, Geschlecht und Stadtviertel zum 31.12.2024 - Prozentuelle Verteilung

Stadtviertel	Altersklassen														Insg.
	0-19	20-24	25-29	30-34	35-39	40-44	45-49	50-54	55-59	60-64	65-69	70-74	75-79	80 u. mehr	
Zentrum-B. Boden-Rentsch	0,5	5,3	13,4	16,6	13,9	10,5	9,9	7,8	7,2	6,8	4,2	1,8	1,2	0,9	100,0
Oberau-Haslach	0,7	3,8	11,0	14,3	11,6	9,8	12,2	11,4	9,7	5,7	5,5	2,9	0,5	0,9	100,0
Europa-Neustift	0,7	4,6	8,7	12,8	12,6	6,9	5,9	8,0	11,0	11,9	8,5	5,0	1,8	1,6	100,0
Don Bosco	0,0	4,9	11,4	7,9	8,9	7,4	8,1	10,9	11,6	9,4	12,1	4,0	1,7	1,7	100,0
Gries-Quirein	0,3	4,0	12,5	14,5	12,1	8,2	9,9	8,4	8,3	9,3	6,4	3,8	1,1	1,2	100,0
Insgesamt	0,4	4,5	12,0	14,2	12,3	8,9	9,6	8,9	8,9	8,3	6,5	3,3	1,2	1,2	100,0

Tabelle 2.49: Ausländische "Singles" nach Altersklasse, Geschlecht und Stadtviertel zum 31.12.2024 – Absolute Werte

INSGESAMT

Stadtviertel	Altersklasse			Insgesamt
	0-29	30-59	60 u. mehr	
Zentrum-B.Boden-Rentsch	210	720	163	1.093
Oberau-Haslach	90	400	90	580
Europa-Neustift	61	250	126	437
Don Bosco	66	222	117	405
Gries-Quirein	201	733	261	1.195
Insgesamt	628	2.325	757	3.710

MÄNNER

Stadtviertel	Altersklasse			Insgesamt
	0-29	30-59	60 u. mehr	
Zentrum-B.Boden-Rentsch	133	428	68	629
Oberau-Haslach	68	244	32	344
Europa-Neustift	43	120	20	183
Don Bosco	41	97	13	151
Gries-Quirein	135	435	54	624
Insgesamt	420	1.324	187	1.931

FRAUEN

Stadtviertel	Altersklasse			Insgesamt
	0-29	30-59	60 u. mehr	
Zentrum-B.Boden-Rentsch	77	292	95	464
Oberau-Haslach	22	156	58	236
Europa-Neustift	18	130	106	254
Don Bosco	25	125	104	254
Gries-Quirein	66	298	207	571
Insgesamt	208	1.001	570	1.779

Tabelle 2.49 (Fortsetzung): Ausländische "Singles" nach Altersklasse, Geschlecht und Stadtviertel zum 31.12.2024 – Prozentuelle Verteilung

INSGESAMT

Stadtviertel	Altersklasse			Insgesamt
	0-29	30-59	60 u. mehr	
Zentrum-B.Boden-Rentsch	19,2	65,9	14,9	100,0
Oberau-Haslach	15,5	69,0	15,5	100,0
Europa-Neustift	14,0	57,2	28,8	100,0
Don Bosco	16,3	54,8	28,9	100,0
Gries-Quirein	16,8	61,3	21,8	100,0
Insgesamt	16,9	62,7	20,4	100,0

MÄNNER

Stadtviertel	Altersklasse			Insgesamt
	0-29	30-59	60 u. mehr	
Zentrum-B.Boden-Rentsch	21,1	68,0	10,8	100,0
Oberau-Haslach	19,8	70,9	9,3	100,0
Europa-Neustift	23,5	65,6	10,9	100,0
Don Bosco	27,2	64,2	8,6	100,0
Gries-Quirein	21,6	69,7	8,7	100,0
Insgesamt	21,8	68,6	9,7	100,0

FRAUEN

Stadtviertel	Altersklasse			Insgesamt
	0-29	30-59	60 u. mehr	
Zentrum-B.Boden-Rentsch	16,6	62,9	20,5	100,0
Oberau-Haslach	9,3	66,1	24,6	100,0
Europa-Neustift	7,1	51,2	41,7	100,0
Don Bosco	9,8	49,2	40,9	100,0
Gries-Quirein	11,6	52,2	36,3	100,0
Insgesamt	11,7	56,3	32,0	100,0

2.3.2.4. Gemeinschaften

Am 31.12.2024 waren in Bozen insgesamt 2.184 Personen in 97 Gemeinschaften eingetragen (darunter versteht man Religions-, Militär-, Strafvollzugs-, Pflege- oder Fürsorgegemeinschaften): 61,2% davon waren Männer und 38,8% Frauen. Aus einer näheren Analyse nach Altersklassen und Geschlecht geht des Weiteren hervor, dass der größte Teil der in Gemeinschaften lebenden Frauen der Altersklasse der über 75-Jährigen angehört (59,0%), während bei den Männern die 15-64-Jährigen mit 76,0% am stärksten vertreten sind (Grafik 2.29).

58,8% aller Gemeinschaften besteht aus bis zu 10 Mitgliedern (Tabelle 2.50).

Die höchste Konzentration von Gemeinschaften findet man im Stadtviertel Zentrum-Bozner Boden-Rentsch (33); in Europa-Neustift hingegen gibt es nur 6.

Tabelle 2.50: Gemeinschaften nach Mitgliederanzahl zum 31.12.2024

Mitgliederanzahl	Anzahl der Gemeinschaften	Prozentanteil	Gehäufter Prozentanteil
1	11	11,3	11,3
2	10	10,3	21,6
3	8	8,2	29,9
4	7	7,2	37,1
5	3	3,1	40,2
6	7	7,2	47,4
7	3	3,1	50,5
8	3	3,1	53,6
9	3	3,1	56,7
10	2	2,1	58,8
Oltre 10	40	41,2	100,0
Insgesamt	97	100,0	100,0

Graf. 2.29: In Gemeinschaften lebende Personen nach Altersklasse und Geschlecht - Situation am 31.12.2024

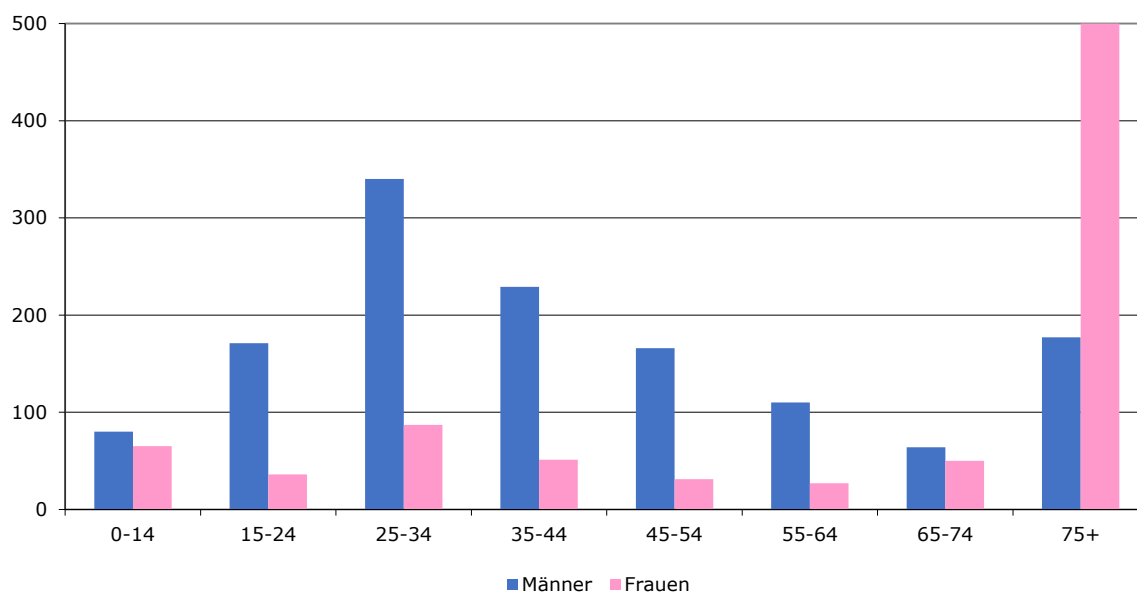

2.4. Ein Blick in die Vergangenheit und auf die Entwicklung in den letzten Jahren

2.4.1. Die Bevölkerungsentwicklung seit 1940

Die Einwohnerzahl Bozens ist von 1940 bis 1950 von 59.951 auf 72.773 Personen gestiegen, also um mehr als 20%. Auch in den fünfziger und sechziger Jahren war noch ein ähnlich starker Bevölkerungszuwachs zu verzeichnen, welcher im Jahr 1966 zum erstmaligen Überschreiten der 100.000-Marke und schließlich im Jahr 1975 mit 107.112 zur bis ins Jahr 2017 höchsten Einwohnerzahl in der Geschichte Bozens führte. Ab der zweiten Hälfte der siebziger Jahre setzte hingegen ein rückläufiger Trend ein und 1991 sank die Anzahl der Ansässigen in Bozen, exakt nach 25 Jahren, wieder unter die Hunderttausend. Mit Beginn des dritten Jahrtausends begann die Bevölkerung der Stadt wieder rapide anzuwachsen, mit jährlich durchschnittlich 900 Einwohnern mehr; dieser Trend hielt zehn Jahre an und brachte Ende 2017 die Einwohnerzahl auf über 107.000 (Tabelle 2.51), um dann ab dem Jahr 2020 wieder zu sinken.

Um diese Schwankungen bei der Bevölkerungsanzahl im beschriebenen Zeitraum - d. h. in den letzten 80 Jahren - korrekt einordnen zu können, muss man klarerweise einen Blick auf Geburten- und Wanderungssaldo in dieser Zeitspanne werfen: Daraus ergibt sich die Erkenntnis, dass bis Mitte der sechziger Jahre sowohl ein konstant anhaltender, stark positiver Geburtensaldo wie auch ein teilweise noch positiverer Wanderungssaldo die Einwohnerzahl stark anwachsen ließen. Von diesem Zeitpunkt an begann hingegen der jährliche positive Wanderungssaldo immer schneller an Stärke zu verlieren, um schließlich im Jahr 1971 wieder ein negatives Vorzeichen aufzuweisen, genau in dem Jahr, in dem auch die Geburtenbilanz eine Trendwende erfuhr, um 7 Jahre später ebenfalls ins Minus zu schlitzen.

Erst seit Mitte der 1990er Jahre dominiert die Zuwanderung wieder die Zahl der Abwanderer. Andererseits bleibt die Geburtenrate im Laufe der Zeit negativ, abgesehen von sporadischen Momenten, in denen er vorübergehend um einige wenige Einheiten positiv wird. Der Wanderungssaldo ist konstant positiv und erreicht im Jahr 2013 fast 1.900. Erst im Jahr 2019 erreicht der Wert wieder das Niveau der 1990er Jahre.

Nach dem historischen Stand von 107.843 Einwohnern im Jahr 2019 geht die Bevölkerung weiter zurück und erreicht im Jahr 2023 106.357 Einwohner, um dann wieder auf den aktuellen Stand von 106.463* Einwohnern zu steigen.

Graf. 2.30: Entwicklung der Bevölkerung von Bozen: 1940-2024

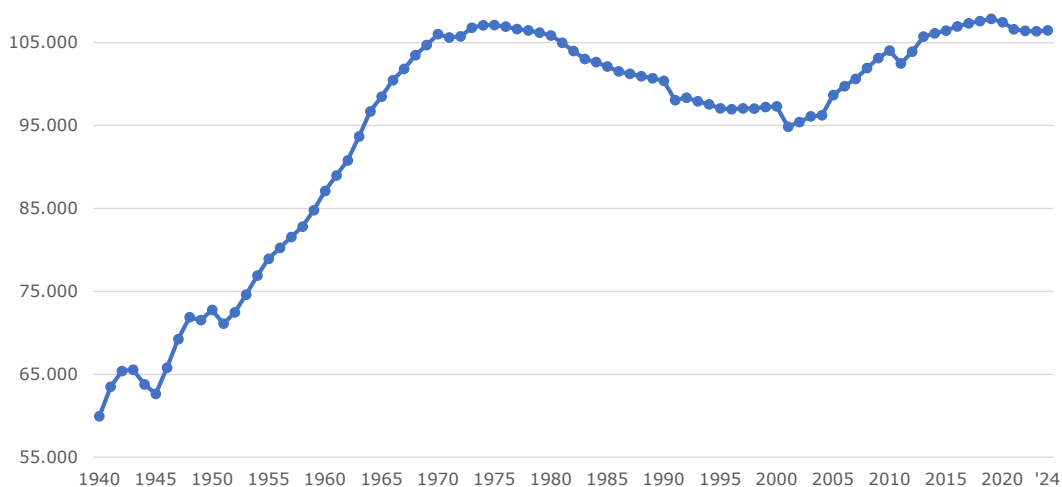

* vorläufige Daten

Graf. 2.31: Geburtenbilanz und Wanderungssaldo: 1943-2024



Tabelle 2.51: Entwicklung der Wohnbevölkerung in der Stadt Bozen: 1940-2024

Jahr	Absolute Werte						Je 1.000 Einwohner				
	Wohnbevölkerung am 31.12	Lebendgeb.	Gestorbene	Geburtenbilanz	Wanderungssaldo	Bevölkerungsveränderung	Lebendgeb.	Gestorbene	Geburtenbilanz	Wanderungssaldo	Bevölkerungsveränderung
1940	59.951	1.313	554	759	79	838	22,1	9,3	12,7	1,3	14,1
1941	63.495	1.572	534	1.038	2.506	3.544	25,5	8,7	16,8	40,6	57,4
1942	65.402	1.726	612	1.114	793	1.907	26,8	9,5	17,3	12,3	29,6
1943	65.553	1.392	623	769	-618	151	21,3	6,5	11,7	-9,4	2,3
1944	63.791	1.122	549	573	-2.335	-1.762	17,3	8,5	8,9	-36,1	-27,2
1945	62.651	1.002	693	309	-1.449	-1.140	15,8	11,0	4,9	-22,9	-18,0
1946	65.794	1.606	508	1.098	2.045	3.143	25,0	7,9	17,1	31,8	48,9
1947	69.247	1.409	621	788	2.665	3.453	20,8	9,2	11,7	39,5	51,1
1948	71.876	1.349	625	724	1.905	2.629	19,1	8,9	10,3	27,0	37,3
1949	71.530	1.172	721	451	-797	-346	16,3	10,1	6,3	-11,1	-4,8
1950	72.773	1.130	537	593	650	1.243	15,7	7,4	8,2	9,0	17,2
1951*	71.103	1.110	581	529	1.835	-1.670	15,4	8,1	7,4	25,5	-23,2
1952	72.463	1.150	586	564	796	1.360	16	8,2	7,9	11,1	18,9
1953	74.600	1.155	505	650	1.487	2.137	15,7	6,9	8,8	20,2	29,1
1954	76.906	1.207	535	672	1.634	2.306	15,9	7,1	8,9	21,6	30,4
1955	78.945	1.236	518	718	1.321	2.039	15,9	6,6	9,2	17,0	26,2
1956	80.233	1.313	636	677	611	1.288	16,5	8	8,5	7,7	16,2
1957	81.562	1.311	611	700	629	1.329	16,2	7,6	8,7	7,8	16,4
1958	82.815	1.344	608	736	517	1.253	16,4	7,4	9	6,3	15,2

2. Struktur und Entwicklung der Bevölkerung in Bozen

Tabelle 2.51 (folgt): Entwicklung der Wohnbevölkerung in der Stadt Bozen: 1940-2024

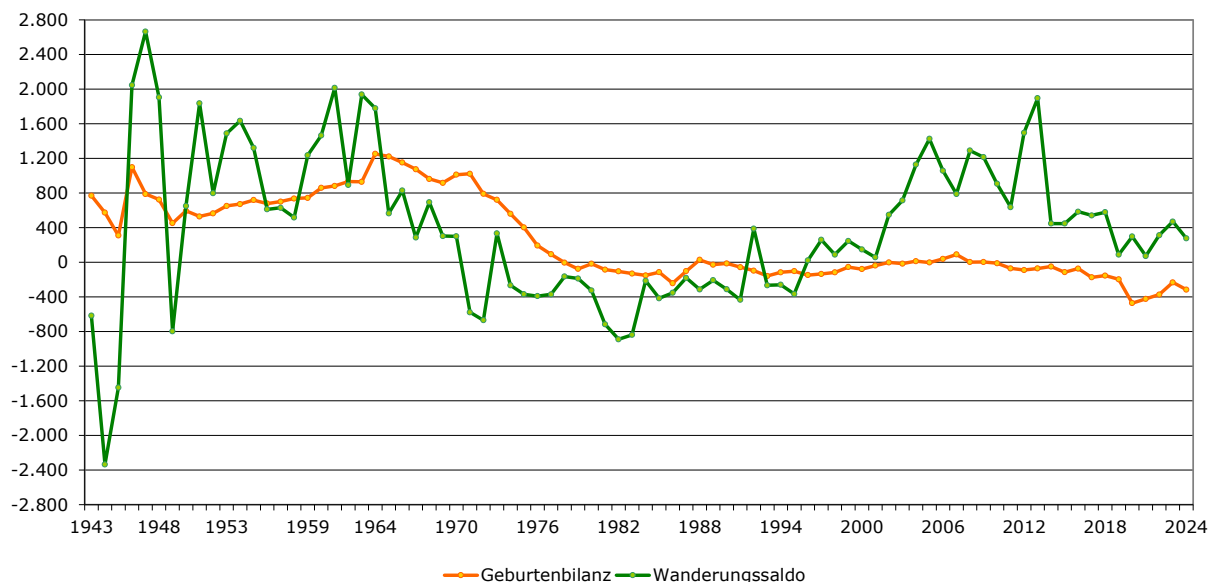
Jahr	Absolute Werte						Je 1.000 Einwohner				
	Wohnbevölkerung am 31.12	Lebendgeb.	Gestorbene	Geburtenbilanz	Wanderungssaldo	Bevölkerungsveränderung	Lebendgeb.	Gestorbene	Geburtenbilanz	Wanderungssaldo	Bevölkerungsveränderung
1959	84.794	1.394	651	743	1.236	1.979	16,6	7,8	8,9	14,7	23,6
1960	87.115	1.486	628	858	1.463	2.321	17,3	7,3	10	17,0	27
1961*	88.980	1.547	666	881	2.015	1.865	17,6	7,6	10	22,9	21,2
1962	90.805	1.641	709	932	893	1.825	18,3	7,9	10,4	9,9	20,3
1963	93.671	1.738	809	929	1.937	2.866	18,8	8,8	10,1	21,0	31,1
1964	96.701	1.988	737	1.251	1.779	3.030	20,9	7,7	13,1	18,7	31,8
1965	98.487	2.027	805	1.222	564	1.786	20,8	8,2	12,5	5,8	18,3
1966	100.466	1.899	748	1.151	828	1.979	19,1	7,5	11,6	8,3	19,9
1967	101.825	1.818	744	1.074	285	1.359	18	7,4	10,6	2,8	13,4
1968	103.479	1.810	848	962	692	1.654	17,6	8,3	9,4	6,7	16,1
1969	104.699	1.827	910	917	303	1.220	17,6	8,7	8,8	2,9	11,7
1970	106.009	1.817	806	1.011	299	1.310	17,2	7,7	9,6	2,8	12,4
1971*	105.616	1.853	831	1.022	-579	-393	17,5	7,9	9,7	-5,5	-3,7
1972	105.735	1.651	862	789	-670	119	15,6	8,2	7,5	-6,3	1,1
1973	106.788	1.575	855	720	333	1.053	14,8	8	6,8	3,1	9,9
1974	107.081	1.426	866	560	-267	293	13,3	8,1	5,2	-2,5	2,7
1975	107.112	1.298	897	401	-370	31	12,1	8,4	3,7	-3,5	0,3
1976	106.913	1.063	870	193	-392	-199	9,9	8,1	1,8	-3,7	-1,9
1977	106.634	969	877	92	-371	-279	9,1	8,2	0,9	-3,5	-2,6
1978	106.464	902	907	-5	-165	-170	8,5	8,5	-	-1,5	-1,6
1979	106.199	866	943	-77	-188	-265	8,1	8,9	-0,7	-1,8	-2,5
1980	105.854	885	903	-18	-327	-345	8,3	8,5	-0,2	-3,1	-3,3
1981*	104.975	801	886	-85	-717	-879	7,6	8,4	-0,8	-6,8	-8,3
1982	103.979	830	936	-106	-890	-996	7,9	9	-1	-8,5	-9,5
1983	103.009	761	892	-131	-839	-970	7,4	8,6	-1,3	-8,1	-9,4
1984	102.643	773	925	-152	-214	-366	7,5	9	-1,5	-2,1	-3,6
1985	102.111	775	890	-115	-417	-532	7,6	8,7	-1,1	-4,1	-5,2
1986	101.515	750	993	-243	-353	-596	7,4	9,8	-2,4	-3,5	-5,9
1987	101.230	739	843	-104	-181	-285	7,3	8,3	-1	-1,8	-2,8
1988	100.944	863	835	28	-314	-286	8,5	8,3	0,3	-3,1	-2,8
1989	100.707	830	859	-29	-208	-237	8,2	8,5	-0,3	-2,1	-2,4
1990	100.380	882	896	-14	-313	-327	8,8	8,9	-0,1	-3,1	-3,3
1991*	98.059	850	907	-57	-434	-2.321	8,6	9,1	-0,6	-4,4	-23,4
1992	98.350	807	904	-97	388	291	8,2	9,2	-1	4,0	3
1993	97.924	813	972	-159	-267	-426	8,3	9,9	-1,6	-2,7	-4,3
1994	97.548	823	939	-116	-260	-376	8,4	9,6	-1,2	-2,7	-3,8
1995	97.078	752	855	-103	-367	-470	7,7	8,8	-1,1	-3,8	-4,8
1996	96.949	812	961	-149	20	-129	8,4	9,9	-1,5	0,2	-1,3

2. Struktur und Entwicklung der Bevölkerung in Bozen

Jahr	Absolute Werte						Je 1.000 Einwohner				
	Wohnbevölkerung am 31.12	Lebendgeb.	Gestorbene	Geburtenbilanz	Wanderungssaldo	Bevölkerungsveränderung	Lebendgeb.	Gestorbene	Geburtenbilanz	Wanderungssaldo	Bevölkerungsveränderung
1997	97.073	801	936	-135	259	124	8,3	9,6	-1,4	2,7	1,3
1998	97.043	826	944	-118	88	-30	8,5	9,7	-1,2	0,9	-0,3
1999	97.232	900	956	-56	245	189	9,3	9,8	-0,6	2,5	1,9
2000	97.300	854	934	-80	148	68	8,8	9,6	-0,8	1,5	0,7
2001*	94.855	901	940	-39	56	-2.445	9,4	9,8	-0,4	0,6	0,2
2002	95.400	888	890	-2	547	545	9,3	9,4	0	5,8	5,7
2003	96.097	982	998	-16	713	697	10,3	10,4	-0,2	7,4	7,3
2004	97.236	955	943	12	1.127	1.139	9,9	9,8	0,1	11,7	11,8
2005	98.657	955	959	-4	1.425	1.421	9,8	9,8	0	14,6	14,5
2006	99.751	927	889	38	1.056	1.094	9,3	9	0,4	10,6	11
2007	100.629	991	901	90	788	878	9,9	9	0,9	7,9	8,8
2008	101.919	984	983	1	1.289	1.290	9,7	9,7	0	12,7	12,7
2009	103.135	934	931	3	1.213	1.216	9,1	9,1	0	11,8	11,9
2010	104.029	979	991	-12	906	894	9,5	9,6	-0,1	8,7	8,6
2011*	102.486	957	1.028	-71	636	-1.543	9,3	10,0	-0,7	6,2	5,5
2012	103.891	972	1.062	-90	1.522	1.432	9,4	10,3	-0,9	14,7	13,8
2013	105.713	978	1.050	-72	1.894	1.822	9,3	10,0	-0,7	18,1	17,4
2014	106.110	1.005	1.055	-50	447	397	9,5	10,0	-0,5	4,2	3,7
2015	106.441	958	1.073	-115	446	331	9,0	10,1	-1,1	4,2	3,1
2016	106.951	956	1.030	-74	584	510	9,0	9,7	-0,7	5,5	4,8
2017	107.317	875	1.050	-175	541	366	8,2	9,8	-1,6	5,0	3,4
2018*	107.595	949	1.104	-155	577	278	8,8	10,3	-1,4	5,4	2,6
2019*	107.843	889	1.086	-197	87	248	8,3	10,1	-1,8	0,8	2,3
2020*	107.467	900	1.372	-472	297	-376	8,4	12,7	-4,4	2,8	-3,5
2021*	106.601	845	1.269	-424	72	-866	7,9	11,9	-4,0	0,7	-8,1
2022*	106.410	828	1.202	-374	312	-191	7,8	11,3	-3,5	2,9	-1,8
2023*	106.357	795	1.028	-233	452	-53	7,5	9,7	-2,2	4,2	-0,5
2024**	106.463	762	1.079	-317	276	106	7,2	10,1	-3,0	2,6	1,0

* Auf der Grundlage der Volkszählungsergebnisse wird eine statistische Anpassung vorgenommen.

** vorläufige Daten

2.4.2. Merkmale der Bevölkerungsentwicklung in der letzten 10 Jahren

Der Alterungsprozess der Bozner Bevölkerung hält weiter an, auch wenn er durch das merklich niedrigere Durchschnittsalter der Zuwanderer im Vergleich zu dem der altingesessenen Stadtbevölkerung stark kompensiert wird; trotzdem ist im Vergleich zu 2015 das Durchschnittsalter der Bürger weiter angestiegen (von 44,3 auf 45,4 Jahren). Stärker steigt der Altersstrukturkoeffizient (von durchschnittlich 162,4 Senioren pro 100 Jugendlichen auf 184,2 Senioren). Der Abhängigkeitsquotient ist in den letzten zehn Jahren mehr oder weniger unverändert geblieben (von 61,4 auf 59,9). Der Anteil der Minderjährigen an der Gesamtbevölkerung geht hingegen leicht zurück und liegt 2024 bei 16,3% (17,4% im Jahr 2015).

Was den Familienstand der ansässigen Bevölkerung betrifft, so stechen in den letzten 10 Jahren unter anderem folgende Merkmale hervor: der Großteil der Bozner Bevölkerung besteht aus Ledigen, außerdem sind bedeutend mehr Frauen verwitwet als Männer.

Der Anteil der Ausländer an der Gesamtbevölkerung bleibt beinahe konstant: 14,4% im Jahr 2015 und 15,1% im Jahr 2024. In den letzten zehn Jahren weist besonders die Zuwanderung aus Irak, Nigeria, Ukraine und Deutschland stark steigende Wachstumsrate auf.

Unter den Ausländern kann man eine klare zahlenmäßige Überlegenheit der Frauen feststellen.

Der Prozentanteil der ausländischen Minderjährigen an den ansässigen Minderjährigen ist im vergangenen Jahrzehnt gesunken (von 18,0% im Jahr 2015 auf 17,4% im Jahr 2024), während der Anteil an ausländischen Senioren (65 Jahre und darüber) sich fast verdoppelt hat: von 4,9% im Jahr 2015 auf 8,1% im Jahr 2024.

Beobachtet man die ausländische Bevölkerung unter dem Aspekt des Familienstandes, so bestätigt sich weiterhin der Trend, wonach die meisten ansässigen Ausländer ledig sind.

Was die Bozner Haushalte betrifft, ist hervorzuheben, dass in den letzten 10 Jahren vor allem der Anteil der Einpersonenhaushalte merklich angestiegen ist: im Jahr 2015 bestanden 40,5% der Haushalte aus lediglich einem Mitglied, 2024 waren es bereits 45,1%.

Die Haushalte mit Kindern sind stark rückläufig (von 36,9% im Jahr 2015 auf 33,7% im Jahr 2024), dafür stieg im gleichen Zeitraum jedoch die durchschnittliche Anzahl der Kinder pro Familie. Es gibt immer mehr Familien mit 2 oder 3 Kindern und immer weniger solche mit einem einzigen Kind.

Schließlich versteht es sich von selbst, dass die Bevölkerungszunahme der letzten Jahre – bei gleichzeitig unveränderten Gemeindegrenzen – auch zu einer entsprechenden Erhöhung der Bevölkerungsdichte geführt hat, von 2.037 Einwohnern pro km² im Jahr 2015 auf die aktuellen 2.049 (Tabelle 1.3).

3. DAUERZÄHLUNG DER BEVÖLKERUNG 2023

Ab 2018 wurde die Volkszählung grundlegend reformiert, sowohl in ihrer Formel als auch in der Periodizität, mit der sie durchgeführt wird. Anstelle einer Volkszählung alle zehn Jahre, bei der alle Haushalte gleichzeitig einbezogen werden, wurde eine „permanente“ Volkszählung eingeführt, die jährlich stattfindet und bei der eine Stichprobe von Gemeinden und Haushalten ausgewählt wird, die der Volkszählung unterzogen werden; all dies wird systematisch durch weitere Informationen und Daten administrativen Ursprungs ergänzt, um so ein fortlaufend aktualisiertes Bild der Bevölkerung zu erhalten. Im Jahr 2023 betrug die Wohnbevölkerung in Bozen 106.357 Personen (-53 im Vergleich zu 2022).

Auf Provinzebene hingegen ist die Bevölkerung zwischen der Volkszählung 2011 und 2023 um 6,5 % gewachsen, was zu einer Gesamtzahl von 537.533 Einwohnern führt [ISTAT].

Von den 106.357 befragten Personen in Bozen waren 55.055 weiblich und 51.302 männlich, wobei 13,9% der Bevölkerung über 75 Jahre alt waren. (siehe Tabellen 3.2, 3.3, 3.4).

Die Zahl der bei der Volkszählung gezählten Ausländer mit gewöhnlichem Aufenthalt in Bozen beträgt 15.466: Im Vergleich zur Volkszählung 2011 ist die Zahl der Ausländer um 21,9 % gestiegen und entspricht 27,7 % aller in Südtirol ansässigen Ausländer und 14,5 % der in der Hauptstadt lebenden Bevölkerung.

Tabelle 3.1: Wohnbevölkerung in den Gemeinden Südtirols mit mehr als 10.000 Einwohner – Volkszählungen 1971, 1981, 1991, 2001, 2011 und 2023

Gemeinden	Absolute Werte						Veränd. %
	1971	1981	1991	2001	2011	2023	2011-2023
Bozen	105.757	105.180	98.158	94.989	102.575	106.357	3,7
Meran	33.235	33.711	33.504	33.656	37368	41.404	10,8
Brixen	16.017	16.101	16.992	18.359	20.677	23.002	11,2
Leifers	10.154	12.577	13.707	15.069	16.909	18.468	9,2
Bruneck	10.133	11.556	12.624	13.618	15.397	17.124	11,2
Eppan	9.071	10.112	10.914	12.657	13.988	15.002	7,2
Lana	6.707	7.706	8.631	9.759	11.251	12.595	11,9
Südtirol Insg.	414.041	430.568	440.508	462.999	504.643	537.533	6,5

Quelle: [ISTAT]

Tabelle 3.2: Wohnbevölkerung mit italienischer Staatsbürgerschaft nach Alter und Geschlecht – Volkszählung 2023

Geschlecht	Altersklassen											Insg.
	0-9	10-19	20-29	30-39	40-49	50-59	60-69	70-79	80-89	90-99	100+	
Männer	3.739	4.824	4.784	4.282	5.181	7.365	5.564	4.288	3.035	518	7	43.587
Frauen	3.554	4.487	4.593	4.243	5.296	7.640	6.109	5.718	4.439	1.172	53	47.304
Insg.	7.293	9.311	9.377	8.525	10.477	15.005	11.673	10.006	7.474	1.690	60	90.891
%	8,0	10,2	10,3	9,4	11,5	16,5	12,8	11,0	8,2	1,9	0,1	100,0

Quelle: [ISTAT]

Tabelle 3.3: Ausländische Wohnbevölkerung nach Alter und Geschlecht – Volkszählung 2023

Geschlecht	Altersklassen											Insg.
	0-9	10-19	20-29	30-39	40-49	50-59	60-69	70-79	80-89	90-99	100+	
Männer	938	782	1.287	1.807	1.441	802	437	153	56	11	..	7.715
Frauen	903	660	977	1.585	1.407	1.062	781	270	91	15	..	7.751
Insg.	1.841	1.442	2.264	3.392	2.848	1.864	1.218	423	147	26	..	15.466
%	11,9	9,3	14,6	21,9	18,4	12,1	7,9	2,7	1,0	0,2	0,1	100,0

Quelle: [ISTAT]

Tabelle 3.4: Insgesamte Wohnbevölkerung nach Alter und Geschlecht – Volkszählung 2023

Geschlecht	Altersklassen											Insg.
	0-9	10-19	20-29	30-39	40-49	50-59	60-69	70-79	80-89	90-99	100+	
Männer	4.677	5.606	6.071	6.089	6.622	8.167	6.001	4.441	3.091	529	8	51.302
Frauen	4.457	5.147	5.570	5.828	6.703	8.702	6.890	5.988	4.530	1.187	53	55.055
Insg.	9.134	10.753	11.641	11.917	13.325	16.869	12.891	10.429	7.621	1.716	61	106.357
%	8,6	10,1	10,9	11,2	12,5	15,9	12,1	9,8	7,2	1,6	0,1	100,0

Quelle: [ISTAT]

3.1. Zusammensetzung der Sprachgruppen

Anders als bei der Volkszählung - die nun jährlich und mit neuen Methoden durchgeführt wird - wird die Überprüfung der Übereinstimmung der Sprachgruppen in der Provinz Bozen und in den einzelnen Gemeinden für die Zwecke der relativen Anteilsberechnung weiterhin alle zehn Jahre erneuert: Die letzte Sprachzählung, die im Frühjahr 2024 durchgeführt wurde, zeigt weiterhin eine Zunahme der italienischen Sprachgruppe in der gesamten Provinz.

In der Gemeinde Bozen betrug der Anteil der drei Sprachgruppen 74,71 % für die italienische Gruppe, 24,74 % für die deutsche Gruppe und 0,55 % für die ladinische Gruppe (auf Provinzebene: 26,98 % für die italienische Gruppe, 68,61 % für die deutsche Gruppe und 4,41 % für die ladinische Gruppe). Somit verzeichnete die italienische Sprachgruppe in Bozen im Vergleich zur Volkszählung 2001 einen Anstieg von 0,91 Prozentpunkten, während die deutsche Gruppe um 0,78 Punkte und die ladinische Gruppe leicht um 0,13 Prozentpunkte abnahm (Tabelle 3.5) [ASTAT].

Tabelle 3.5: Zusammensetzung der drei Sprachgruppen in Prozenten in den Gemeinden Südtirols mit mehr als 10.000 Einwohner - Zählungen 2011 und 2024

Gemeinden	Prozentuelle Verteilung Sprachgruppenzählung 2011			Prozentuelle Verteilung Sprachgruppenzählung 2024		
	Italienisch	Deutsch	Ladinisch	Italienisch	Deutsch	Ladinisch
Bozen	73,80	25,52	0,68	74,71	24,74	0,55
Meran	49,06	50,47	0,47	51,37	48,26	0,37
Brixen	25,84	72,82	1,34	26,03	72,61	1,36
Leifers	71,50	27,99	0,51	74,47	25,16	0,36
Bruneck	15,24	82,47	2,29	19,31	78,71	1,98
Eppan	13,29	86,23	0,48	15,36	84,17	0,47
Lana	7,90	91,84	0,26	9,53	90,14	0,32
Südt. Insgesamt	26,06	69,41	4,53	26,98	68,61	4,41

Quelle: [ASTAT]

4. GLOSSAR

Abwanderung: Bezeichnet den Vorgang der Wohnsitzverlegung einer Person vom Untersuchungsgebiet in ein anderes Gebiet.

Abhängigkeitskoeffizient: Der Indikator misst das Verhältnis zwischen den Bevölkerungsgruppen im Alter von 0 bis 14 Jahren und 65 und mehr Jahren, im Verhältnis zur Bevölkerung von 15 bis 64 Jahren. Dieser Indikator geht von der Annahme aus, dass die Bevölkerung der 15 bis 64-Jährigen die Lasten der jungen und älteren Bevölkerung tragen muss.

Altersstrukturkoeffizient: Er misst das Verhältnis zwischen alter (65 und mehr Jahre) und junger Bevölkerung (0-14 Jahre).

Austauschindex: Misst das Verhältnis zwischen den Bevölkerungsgruppen, die üblicherweise in den Ruhestand treten (60-64-Jährige) und jenen, die ins Berufsleben einsteigen (15-19-Jährige).

Ausländische Wohnbevölkerung: Es werden jene Personen miteinbezogen, die in einer Gemeinde ihren ständigen Wohnsitz haben und keine italienische Staatsbürgerschaft besitzen.

Bevölkerungsdichte: Verhältnis zwischen Wohnbevölkerung und Fläche in km².

Durchschnittliche Haushaltsgröße: Verhältnis zwischen der Anzahl der Mitglieder und der Anzahl der Haushalte.

Einbürgerung: Erlangung der italienischen Staatsbürgerschaft seitens ausländischer Bürger aufgrund bestimmter Voraussetzungen.

Einbürgerungsrate: Misst das Verhältnis zwischen der Zahl der ansässigen Personen, die während eines Kalenderjahres die italienische Staatsbürgerschaft erworben haben, und der Zahl der zu Jahresbeginn ansässigen Ausländer, multipliziert mit 1.000.

Geburtenbilanz: Differenz zwischen den

Lebendgeborenen und den Verstorbenen in einem bestimmten Zeitraum.

Geburtenrate: Verhältnis zwischen den Lebendgeborenen und der durchschnittlichen Wohnbevölkerung je 1.000.

Gemeinschaft: Sie setzt sich aus Personen zusammen, die weder durch Ehe, Verwandtschaft, Verschwägerung oder Ähnlichem verbunden sind, sondern aus religiösen, militärischen oder strafrechtlichen Gründen bzw. aus Gründen der Pflege oder Fürsorge zusammenleben.

Haushalte: Der Haushalt ist eine Gemeinschaft von Personen, die auf Grund von Ehe, Verwandtschaft, Verschwägerung, Adoption, Vormundschaft oder gefühlsmäßiger Bindung miteinander verbunden sind, zusammen wohnen und ihren ständigen Wohnsitz in derselben Gemeinde haben. Ein Haushalt kann auch aus einer einzigen Person bestehen.

Sterberate: Verhältnis zwischen der Zahl der Gestorbenen und der durchschnittlichen Wohnbevölkerung je 1.000.

Wanderung: Bezeichnet einen Wohnortwechsel, der mit dem Wechsel der Wohnsitzgemeinde verbunden ist. Die Wanderung wird statistisch erfasst, sobald die Person ihren Wohnsitzwechsel in der Gemeinde meldet. Umzüge innerhalb der Gemeinde werden in diesem Sinne nicht als „Wanderung“ bezeichnet.

Wanderungssaldo: Differenz zwischen der Zahl der Zu- und Abwanderungen in einem bestimmten Zeitraum.

Wohnbevölkerung: Es werden jene Personen gerechnet, die in einer Gemeinde ihren ständigen Wohnsitz haben.

Zuwanderung: Bezeichnet den Vorgang der Wohnsitzverlegung einer Person in das Untersuchungsgebiet.