

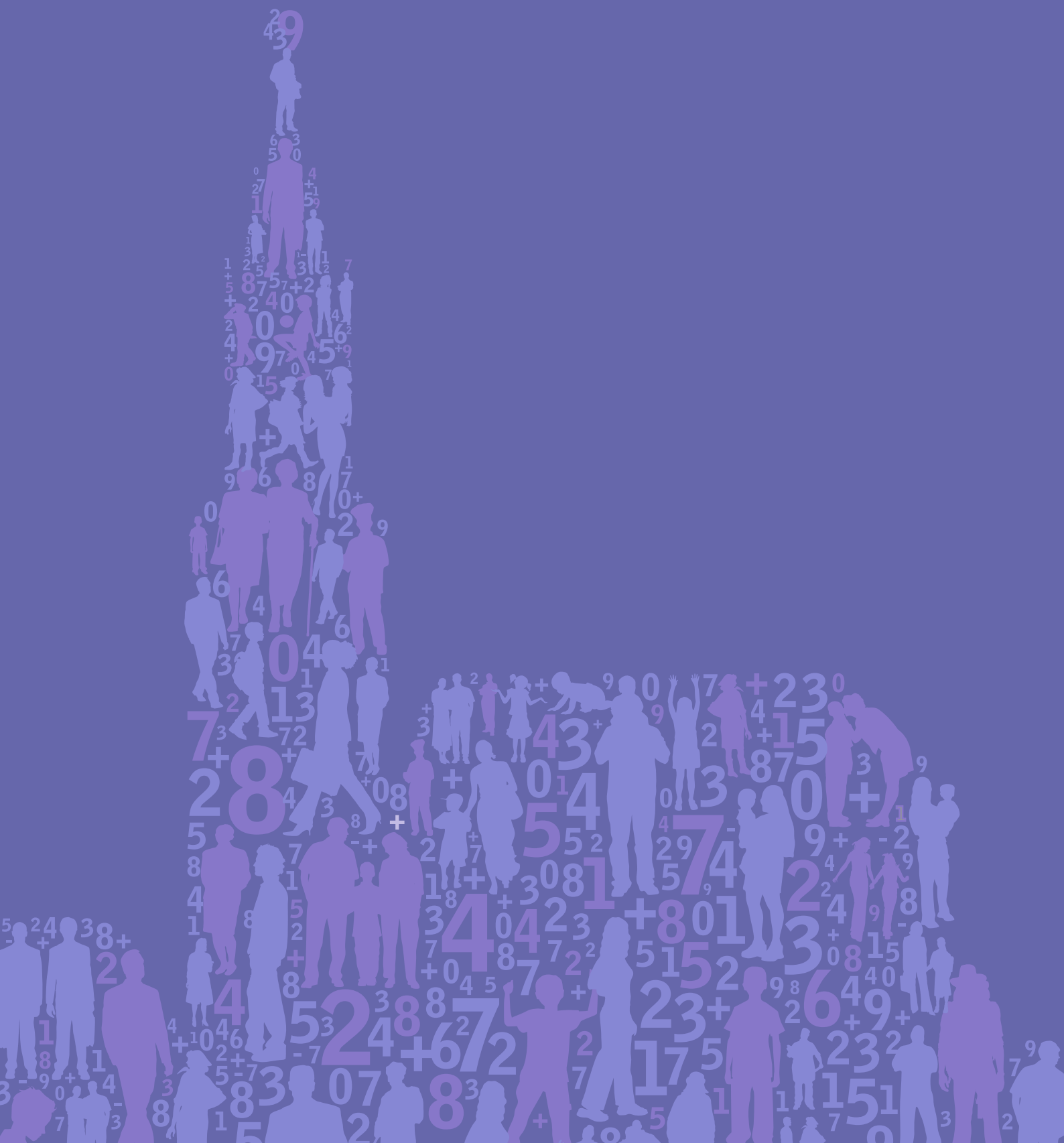

Città di Bolzano
Stadt Bozen

Bevölkerungsentwicklung und -struktur der Stadt Bozen und ihrer Stadtviertel

2022



Gemeinde Bozen

Amt für Statistik und Zeiten der Stadt

Piavestraße, 3 - 39100 Bozen

Tel. 0471 997327-188

Internet-Adresse: www.gemeinde.bozen.it

E-mail: statistik@gemeinde.bozen.it

Grafik: InSide soz. Gen.



Città di Bolzano
Stadt Bozen

Bevölkerungsentwicklung und -struktur der Stadt Bozen und ihrer Stadtviertel 2022

INHALTSVERZEICHNIS

Vorstellung	4
Vorwort zur 21. Ausgabe	5
1. Die Bevölkerung der Stadt Bozen in Kürze	6
1.1. Die wichtigsten Daten des Jahres 2021 im Vergleich zum Vorjahr	6
1.2. Trends in den letzten 10 Jahren	7
2. Struktur und Entwicklung der Bevölkerung in Bozen 2021	10
2.1. Aktueller Stand	10
2.2. Die Bevölkerung auf Stadtviertelebene	11
2.2.1. Anzahl der Bewohner und Bevölkerungsdichte	11
2.2.2. Geburtenbilanz	13
2.2.3. Wanderungssaldo	15
2.2.4. Bevölkerung nach Alter	17
2.2.5. Bevölkerung nach Familienstand	34
2.2.5.1. Eheschließungen	38
2.2.6. Bevölkerung nach Geburtsgemeinde/-region	38
2.2.7. In Bozen ansässige Ausländer	40
2.3. Zusammensetzung der Haushalte	49
2.3.1. Haushalte nach Mitgliederanzahl	49
2.3.2. Die verschiedenen Haushaltstypen	51
2.3.2.1. Haushalte mit Kindern	53
2.3.2.2. Einpersonenhaushalte - „Singles“	58
2.3.2.3. Haushalte mit ausländischen Mitgliedern	66
2.3.2.4. Gemeinschaften	76
2.4. Ein Blick in die Vergangenheit und auf die Entwicklung in den letzten Jahren	77
2.4.1. Die Bevölkerungsentwicklung seit 1940	77
2.4.2. Merkmale der Bevölkerungsentwicklung in den letzten 10 Jahren	81
3. Dauerzählung der Bevölkerung 2019	82
3.1. Zusammensetzung der Sprachgruppen 2011	83
4. Glossar	84

VORSTELLUNG DER 21. AUSGABE

Wie jedes Jahr ergibt sich auch heuer die Gelegenheit, Ihnen allen die vom Amt für Statistik der Stadt Bozen sorgfältig erstellte Gesamtdarstellung der Bevölkerungsstruktur der Stadt für 2021 zu präsentieren.

Ich erachte diese Publikation für besonders interessant, weil sie uns politischen Entscheidungsträgern nahezu in Echtzeit Daten und daraus resultierende Ideen liefert, um die Verwaltung der Stadt besser planen zu können. Das Ziel, unseren Familien die Bewältigung ihres Alltags so einfach wie möglich zu machen, bleibt bestehen, wobei besonderes Augenmerk auf die Einbeziehung von Jugendlichen und älteren Menschen in das aktive Leben gelegt wird. Gleichzeitig ist es wichtig, denjenigen, die aus verschiedenen Gründen von außerhalb kommen, eine Stadt zu bieten, die „funktioniert“.

Dies sind sicherlich ehrgeizige Ziele, deren Verwirklichung im Lichte der realen Daten geprüft werden muss, die die Richtung unseres politischen und verwaltungsorientierten Einsatzes vorgeben.

In diesem Sinne empfehle ich Ihnen allen diese Veröffentlichung, um die für Sie interessanten Abschnitte und Analysen zu konsultieren.

Dr. Angelo Gennaccaro

Stadtrat für Statistik



VORWORT ZUR 21. AUSGABE

Ziel der vorliegenden Auswertung der wichtigsten demografischen Daten Bozens ist es, Aufschluss über Phänomene und Trends zu geben, die das Wachstum sowie die Zusammensetzung der Bevölkerung von Bozen beeinflussen.

Diese reichen von der Geburtenentwicklung und Sterblichkeit über die Wanderungsbewegungen bis hin zu den Eheschließungen. Außerdem können Informationen zur Bevölkerungsstruktur (Geschlecht, Alter, Familienstand, Staatsbürgerschaft) unter die Lupe genommen werden sowie die Beschaffenheit der Haushalte und einige demografischen Merkmale der ausländischen Wohnbevölkerung.

Das Augenmerk ist in erster Linie auf die Entwicklung auf Gemeindeebene gerichtet, welche jedoch auch auf Stadtviertelebene Vergleichen unterzogen wird. Diese Vergleiche sind wichtig für eine generelle Stadtplanung.

Die hier enthaltenen Daten sind sowohl dem Melderegister der Gemeinde Bozen als auch der amtlichen Bevölkerungsstatistik entnommen. Diese beiden Datenquellen unterscheiden sich leicht voneinander dahingehend, dass sie zwei verschiedenen Erhebungen entspringen.

Zusätzlicher Hinweis:

- Die Daten ab 2018 berücksichtigen die Ergebnisse der Dauerzählung der Bevölkerung.
- Daten aus vorhergehenden Ausgaben, die von jenen in dieser Broschüre abweichen, sind hiermit als korrigiert anzusehen.
- Für Erklärungen der in den Tabellen aufscheinenden Begriffe und Indikatoren wird auf das Glossar verwiesen.
- Aus Gründen der besseren Lesbarkeit wurde die männliche Schreibweise verwendet. Die Ausführungen beziehen sich gleichermaßen auf weibliche und männliche Personen.
- Für Zahlen, die zwar von Null verschieden sind, aber im Sinne der statistischen Geheimhaltung aufgrund ihrer Größe nicht zur Darstellung gebracht werden können, werden zwei Punkte (..) verwendet.
- In Allgemeinen ist ohne Rücksicht auf die Endsumme gerundet worden. Deshalb können sich bei der Summierung von Einzelangaben geringfügige Abweichungen in der Endsumme ergeben. Dies trifft insbesondere bei prozentuellen Verteilungen zu.
- Bei Vergleichen zu Südtirol werden die entsprechenden Daten den neuesten Veröffentlichungen des ASTAT (Landesinstitut für Statistik) entnommen.
- Jederzeit willkommen sind Kommentare und Vorschläge zur ständigen Verbesserung der vorliegenden Tabellensammlung.

1. DIE BEVÖLKERUNG DER STADT BOZEN IN KÜRZE

1.1. Die wichtigsten Daten des Jahres 2021 im Vergleich zum Vorjahr

	Stand am 31.12.2021	... und am 31.12.2020
Gesamteinwohnerzahl	107.025	107.467
Frauen	55.321	55.557
Männer	51.704	51.910

	Die Bewegungen 2021	... und 2020
Geburten	846	900
Todesfälle	1.285	1.372
Zuwanderungen	3.068	2.897
Abwanderungen	3.071	2.600
Einbürgerungen	666	523

	Indikatoren 2021	... und 2020
Geburtenrate	7,9	8,4
Sterberate	12,0	12,7
Geburtenbilanz	-439	-472
Wanderungssaldo	-3	297
Bevölkerungsveränderung	-442	-376

Tabelle 1.1: Indikatoren zur Bozner Wohnbevölkerung: 2020-2021

Indikator	Wert 2021	Wert 2020
Anteil der Wohnbevölkerung mit 65 Jahren und älter	23,6%	23,6%
Anteil der Wohnbevölkerung mit 75 Jahren und älter	13,3%	13,0%
Anteil der Wohnbevölkerung mit 85 Jahren und älter	4,1%	4,0%
Anteil der Minderjährigen	16,9%	17,0%
Anteil an Ausländern	14,8%	14,7%

Tabelle 1.2: Indikatoren zur Bozner Wohnbevölkerung: 2020-2021

Indikator	Wert 2021	Wert 2020
Prozentsatz von Einpersonenhaushalten	43,0%	42,3%
Prozentsatz von Haushalten mit Kindern	35,0%	35,3%
Prozentsatz der Paare mit Kindern	19,4%	19,6%
Prozentsatz von alleinerziehenden Müttern/Vätern mit Kindern bezogen auf alle Haushalte mit Kindern	44,5%	44,5%
Prozentsatz von Haushalten mit 1 Kind bezogen auf alle Haushalte mit Kindern	51,2%	51,5%

1.2. Trends in den letzten 10 Jahren

Tabelle 1.3: Entwicklung einiger Indikatoren der Bozner Wohnbevölkerung: 2012-2021

Indikator	2012	2013	2014	2015	2016	2017	2018	2019	2020	2021
Altersstrukturkoeffizient	160,5	161,4	161,9	162,4	164,4	166,0	167,0	169,0	170,1	171,1
Abhängigkeitskoeffizient	60,0	60,8	61,1	61,4	61,1	60,9	60,5	60,4	60,1	59,9
Bevölkerungsdichte (Einwohner/km ²)	1.985	2.020	2.027	2.034	2.043	2.050	2.056	2.060	2.053	2.045
Anteil der Wohnbevölkerung mit 65 Jahren und älter	23,1	23,3	23,4	23,5	23,6	23,6	23,6	23,7	23,6	23,6
Anteil der Minderjährigen	17,1	17,3	17,4	17,4	17,3	17,2	17,1	17,1	17,0	16,9
Anteil an ausländischer Wohnbevölkerung	13,4	14,4	14,5	14,4	14,3	14,1	14,6	14,6	14,7	14,8
Anteil ausländischer Minderjähriger an allen Ausländern	22,3	22,5	22,2	21,7	20,4	19,7	20,0	20,3	20,5	20,1
Anteil ausländischer Minderjähriger an allen Minderjährigen	18,9	18,8	18,6	18,0	17,0	16,3	17,2	17,5	17,8	17,6
Prozentsatz von Einpersonenhaushalten	40,2	39,9	40,3	40,5	40,8	41,1	41,5	41,8	42,3	43,0
Prozentsatz von Haushalten mit Kindern	36,9	37,1	37,0	36,9	36,7	36,3	36,0	35,6	35,3	35,0
Prozentsatz von Haushalten mit 1 Kind an allen Haush. m. K.	54,6	54,5	54,1	53,3	52,8	52,7	52,2	51,9	51,5	51,2
Prozentsatz von Haushalten mit 3 Kindern an allen Haush. m. K.	7,7	7,8	8,1	8,3	8,5	8,6	8,9	9,0	9,0	9,4

Tabelle 1.4: Entwicklung der Wohnbevölkerung Bozens nach Stadtviertel 2012-2021. Stand am 31.12.

Stadtviertel	Absolute Werte									
	2012	2013	2014	2015	2016	2017	2018	2019	2020	2021
Zentrum-B. Boden-Rentsch	18.315	18.316	18.384	18.337	18.565	18.465	18.537	18.422	18.195	18.083
Oberau-Haslach	14.099	14.166	14.327	14.394	14.667	14.724	14.916	14.767	14.667	14.630
Europa-Neustift	16.174	16.213	16.251	16.259	16.370	16.330	16.375	16.334	16.208	16.061
Don Bosco	26.949	26.953	27.113	27.063	27.028	26.850	26.998	26.953	26.603	26.538
Gries-Quirein	30.220	30.299	30.308	30.587	30.600	31.146	31.295	31.883	32.295	32.405
Insgesamt	105.757	105.947	106.383	106.640	107.230	107.515	108.121	108.359	107.968	107.717

Tabelle 1.5: Prozentuelle Veränderung der Wohnbevölkerung Bozens in Bezug auf das Vorjahr nach Stadtviertel 2012-2021. Stand am 31.12.

Stadtviertel	Prozentuelle Verteilung									
	2012	2013	2014	2015	2016	2017	2018	2019	2020	2021
Zentrum-B. Boden-Rentsch	1,0	0,0	0,4	-0,3	1,2	-0,5	0,4	-0,6	-1,2	-0,6
Oberau-Haslach	1,0	0,5	1,1	0,5	1,9	0,4	1,3	-1,0	-0,7	-0,3
Europa-Neustift	-0,2	0,2	0,2	0,0	0,7	-0,2	0,3	-0,3	-0,8	-0,9
Don Bosco	2,1	0,0	0,6	-0,2	-0,1	-0,7	0,6	-0,2	-1,3	-0,2
Gries-Quirein	0,1	0,3	0,0	0,9	0,0	1,8	0,5	1,9	1,3	0,3
Insgesamt	0,8	0,2	0,4	0,2	0,6	0,3	0,6	0,2	-0,4	-0,2

Tabelle 1.6: Präsenz der Ausländer nach Stadtviertel 2012-2021. Stand am 31.12.

Stadtviertel	Absolute Werte									
	2012	2013	2014	2015	2016	2017	2018	2019	2020	2021
Zentrum-B. Boden-Rentsch	3.585	3.549	3.533	3.478	3.661	3.478	3.688	3.650	3.708	3.789
Oberau-Haslach	2.585	2.605	2.693	2.686	2.774	2.875	3.075	3.027	2.994	2.991
Europa-Neustift	2.388	2.471	2.528	2.545	2.625	2.579	2.645	2.695	2.679	2.647
Don Bosco	3.000	2.900	2.817	2.658	2.558	2.398	2.486	2.503	2.477	2.417
Gries-Quirein	3.774	3.799	3.888	4.013	3.867	3.917	4.012	4.047	4.077	4.130
Insgesamt	15.332	15.324	15.459	15.380	15.485	15.247	15.906	15.922	15.935	15.974

Tabelle 1.7: Anteil der Ausländer an der Gesamtbevölkerung nach Stadtviertel 2012-2021. Stand am 31.12.

Stadtviertel	Prozentuelle Verteilung									
	2012	2013	2014	2015	2016	2017	2018	2019	2020	2021
Zentrum-B. Boden-Rentsch	19,6	19,4	19,2	19,0	19,7	18,8	19,9	19,8	20,4	21,0
Oberau-Haslach	18,3	18,4	18,8	18,7	18,9	19,5	20,6	20,5	20,4	20,4
Europa-Neustift	14,8	15,2	15,6	15,7	16,0	15,8	16,2	16,5	16,5	16,5
Don Bosco	11,1	10,8	10,4	9,8	9,5	8,9	9,2	9,3	9,3	9,1
Gries-Quirein	12,5	12,5	12,8	13,1	12,6	12,6	12,8	12,7	12,6	12,7
Insgesamt	14,5	14,5	14,5	14,4	14,4	14,2	14,7	14,7	14,8	14,8

Tabelle 1.8: Entwicklung der Haushalte in Bozen nach Stadtviertel 2012-2021. Stand am 31.12.

Stadtviertel	Absolute Werte									
	2012	2013	2014	2015	2016	2017	2018	2019	2020	2021
Zentrum-B. Boden-Rentsch	8.757	8.692	8.763	8.720	8.781	8.893	8.935	8.960	8.952	8.963
Oberau-Haslach	6.341	6.296	6.346	6.369	6.387	6.389	6.398	6.391	6.386	6.418
Europa-Neustift	8.025	7.994	8.000	7.981	8.044	8.031	8.036	8.041	8.009	7.996
Don Bosco	11.061	11.062	11.211	11.228	11.221	11.234	11.337	11.325	11.295	11.285
Gries-Quirein	14.443	14.414	14.385	14.469	14.485	14.673	14.757	15.088	15.300	15.436
Insgesamt	48.627	48.458	48.705	48.767	48.918	49.220	49.463	49.805	49.942	50.098

Tabelle 1.9: Prozentuelle Veränderung der Haushalte in Bozen in Bezug auf das Vorjahr nach Stadtviertel 2012-2021. Stand am 31.12.

Stadtviertel	Prozentuelle Veränderung									
	2012	2013	2014	2015	2016	2017	2018	2019	2020	2021
Zentrum-B. Boden-Rentsch	0,1	-0,7	0,8	-0,5	0,7	1,3	0,5	0,3	-0,1	0,1
Oberau-Haslach	0,5	-0,7	0,8	0,4	0,3	0,0	0,1	-0,1	-0,1	0,5
Europa-Neustift	-0,5	-0,4	0,1	-0,2	0,8	-0,2	0,1	0,1	-0,4	-0,2
Don Bosco	1,6	0,0	1,3	0,2	-0,1	0,1	0,9	-0,1	-0,3	-0,1
Gries-Quirein	0,2	-0,2	-0,2	0,6	0,1	1,3	0,6	2,2	1,4	0,9
Insgesamt	0,4	-0,3	0,5	0,1	0,3	0,6	0,5	0,7	0,3	0,3

2. STRUKTUR UND ENTWICKLUNG DER BEVÖLKERUNG IN BOZEN 2021

2.1. Aktueller Stand

Am 31.12.2021 waren laut amtlicher Bevölkerungsstatistik 107.025 Personen in Bozen ansässig, davon 55.321 Frauen (51,7%) und 51.704 Männer (48,3%).

Der Anteil der Einwohner der Stadt Bozen an der Gesamtbevölkerung Südtirols beträgt 20%.

Die Frauen stellen in fast allen Stadtvierteln den stärkeren Bevölkerungsanteil dar, außer in Oberau-Haslach, wo die Männer die Mehrheit erreichen, wie auch bereits in den letzten Jahren.

Graf. 2.1: Weibliche Wohnbevölkerung

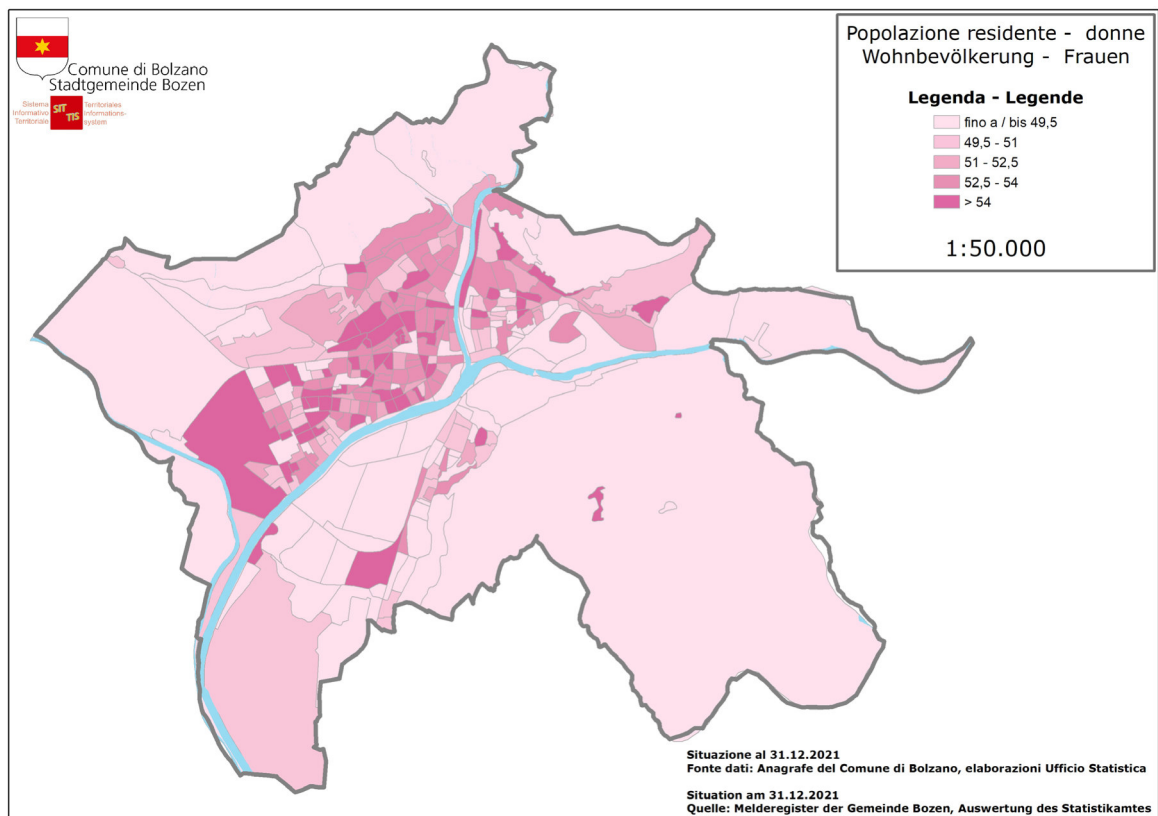

Die Bevölkerung ist 2021 weiter zurückgegangen, allerdings weit stärker als im Jahr 2020, als die Bevölkerung um 376 Einheiten abnahm. Im Jahr 2021 hat die Bevölkerung um 442 Personen abgenommen (-0,4%).

N.B.: Laut Melderegister der Stadt Bozen belief sich die eingetragene Bevölkerung am 31.12.2021 auf 107.717 Personen und 50.098 Haushalten. Der Unterschied zur offiziellen Statistik ist als normal zu betrachten, da es sich um verschiedene Datenquellen handelt. Andererseits ist das Melderegister die einzige Quelle für die Analyse der Bevölkerungsstruktur auf Stadtviertelebene, nach Geschlecht, Altersstufen, Familienstand, Verwandtschaftsverhältnissen sowie Staatsbürgerschaft.

2.2. Die Bevölkerung auf Stadtviertelebene

2.2.1. Anzahl der Bewohner und Bevölkerungsdichte

Das am stärksten bewohnte Stadtviertel ist Gries-Quirein, wo 32.405 Personen (das sind 30,1% aller Bozner Einwohner) leben. Es folgen der Reihe nach Don Bosco (26.538), Zentrum-Bozner Boden-Rentsch (18.083), Europa-Neustift (16.061) und Oberau-Haslach (14.630). Gries-Quirein ist das einzige Stadtviertel, das 2021 im Vergleich zu 2020 einen Bevölkerungszuwachs verzeichnete, der hauptsächlich auf neue Siedlungen zurückzuführen ist.

Am dichtesten besiedelt ist und bleibt das Stadtviertel Europa-Neustift, wo 191 Personen auf einem Hektar konzentriert leben. Das Stadtviertel mit der geringsten Dichte ist Zentrum-Bozner Boden-Rentsch, mit 8 Einwohnern pro Hektar (Tabelle 2.2), wobei diesbezüglich festzuhalten ist, dass dieses Stadtviertel auch die umfangreiche Kohlerer Waldgegend mit einbezieht.

Graf. 2.2: Bevölkerungsdichte je ha



Tabelle 2.1: Wohnbevölkerung am 31.12.2021 nach Geschlecht und Stadtviertel – Absolute Werte und Prozentuelle Verteilung

Stadtviertel	Geschlecht		Insgesamt
	Männer	Frauen	
Zentrum-B.Boden-Rentsch	8.885	9.198	18.083
Oberau-Haslach	7.489	7.141	14.630
Europa-Neustift	7.436	8.625	16.061
Don Bosco	12.570	13.968	26.538
Gries-Quirein	15.443	16.962	32.405
Insgesamt	51.823	55.894	107.717

Stadtviertel	Geschlecht		Insgesamt
	Männer	Frauen	
Zentrum-B.Boden-Rentsch	49,1	50,9	100
Oberau-Haslach	51,2	48,8	100
Europa-Neustift	46,3	53,7	100
Don Bosco	47,4	52,6	100
Gries-Quirein	47,7	52,3	100
Insgesamt	48,1	51,9	100

Tabelle 2.2: Bevölkerungsdichte der Bozner Stadtviertel – zum 31.12.2021

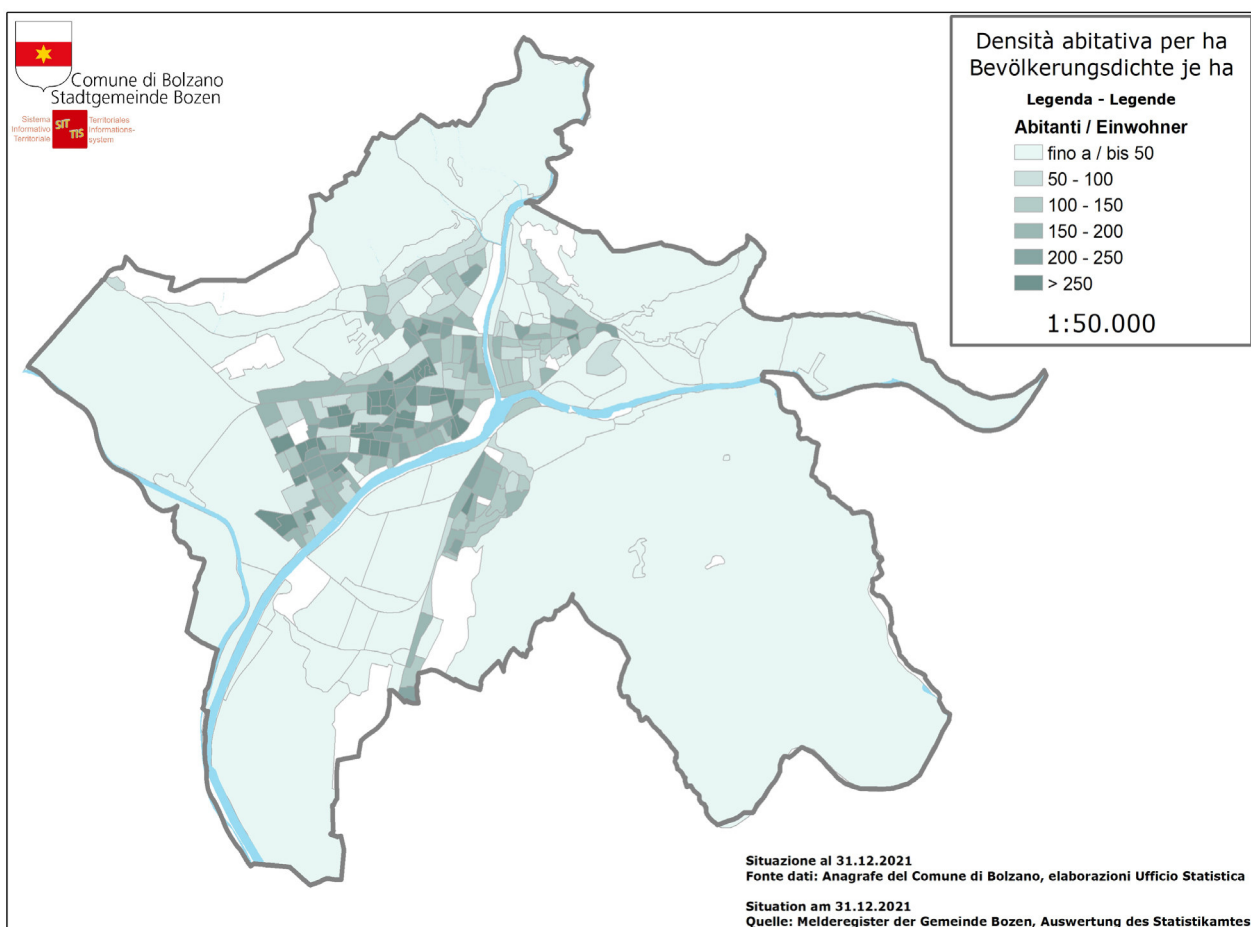
Stadtviertel	Fläche km ²	Wohn- bevölkerung	Einwohner je km ²	Einwohner je ha
Zentrum-B.Boden-Rentsch	22,81	18.083	793	8
Oberau-Haslach	10,92	14.630	1.340	13
Europa-Neustift	0,84	16.061	19.120	191
Don Bosco	4,28	26.538	6.200	62
Gries-Quirein	13,46	32.405	2.408	24
Insgesamt	52,34	107.717	2.058	21

Graf. 2.3: Verteilung der Wohnbevölkerung auf die Stadtviertel zum 31.12.2021

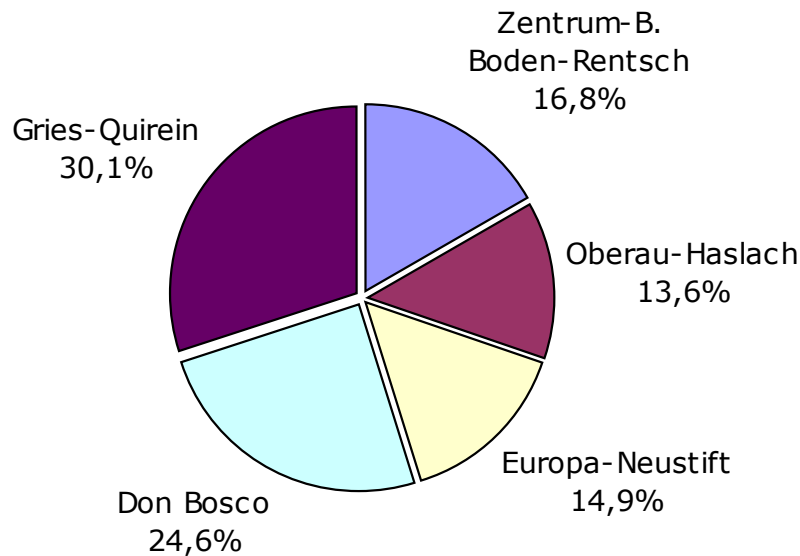

2.2.2. Geburtenbilanz

2021 wurden 846 Lebendgeborene ins Melderegister der Gemeinde Bozen eingetragen, das sind 54 Geburten weniger als im Vorjahr (-6,0%). Die entsprechende Geburtenrate steht damit bei 7,9 Lebendgeborenen je 1.000 Einwohner, und ist somit gegenüber dem Vorjahr rückläufig (8,4 Lebendgeborene je 1.000 Einwohner).

Von den 846 Neugeborenen sind 412 Mädchen (48,7%) und 434 Buben (51,3%).

Tabelle 2.3: Ansässige Neugeborene nach Altersklasse und Familienstand der Mütter – zum 31.12.2021

Altersklassen	Familienstand			Insgesamt
	Ledig	Verheiratet	Verwitwet/Geschieden/In Lebenspartnerschaft	
15-19	5	0	0	5
20-24	26	24	1	51
25-29	86	92	0	178
30-34	112	159	5	276
35-39	92	138	10	240
40 u. mehr	33	43	2	78
Insgesamt	354	456	18	828*
Durchschnittsalter	32,0	32,96	34,83	32,60

* Die Daten unterscheiden sich leicht mit der offiziellen Statistik, da es sich um verschiedenen Datenquellen handelt und weil die Mütter von Neugeborenen nicht immer in den Melderegistern erfasst wurden.

Im Jahr 2021 wurden insgesamt 529 verschiedene Vornamen vergeben, davon 259 männliche und 270 weibliche.

Tabelle 2.4: Die häufigsten Vornamen der im Jahr 2021 Geborenen

Mädchen				Buben			
Rang	Name	Häufigkeit	%	Rang	Name	Häufigkeit	%
1	SOFIA	12	2,9	1	LEONARDO	8	1,9
2	AURORA	9	2,2	1	SAMUEL	8	1,9
3	EMILY	7	1,7	2	ELIAS	7	1,6
3	EMMA	7	1,7	2	LIAM	7	1,6
3	NORA	7	1,7	2	LUCA	7	1,6
4	CHIARA	6	1,5	3	DANIEL	6	1,4
4	ELISA	6	1,5	3	EDOARDO	6	1,4
4	LISA	6	1,5	3	GABRIEL	6	1,4
5	ANNA	5	1,2	3	LEON	6	1,4
5	BEATRICE	5	1,2	3	NOAH	6	1,4
5	CAMILLA	5	1,2	3	OLIVER	6	1,4
5	NOEMI	5	1,2	3	RICCARDO	6	1,4
5	SARA	5	1,2	3	SAMUELE	6	1,4
5	SOPHIE	5	1,2	4	ALESSANDRO	5	1,2
6	ALICE	4	1,0	4	ALEX	5	1,2
6	BIANCA	4	1,0	4	GABRIELE	5	1,2
6	ISABEL	4	1,0				
6	MARTA	4	1,0				
6	MIA	4	1,0				
6	NINA	4	1,0				
6	VITTORIA	4	1,0				

Im Jahr 2021 verstarben 1.285 Bozner Bürger, das sind 87 weniger als 2020 (-6,3%). 569 der Verstorbenen waren Männer und 716 Frauen. Das entspricht einer Sterberate von 12,0 Todesfällen je 1.000 Einwohner, im Jahr 2020 war sie höher mit 12,7 Todesfällen je 1.000 Einwohner.

Auch im Jahr 2021 bleibt die Geburtenbilanz, das heißt die Differenz zwischen Geburten und Todesfällen, mit -439 Einheiten (-4,1 je 1.000 Einwohner) deutlich negativ. Gegenüber 2018, mit einem Wert von -155, hat sich die Geburtenbilanz fast verdreifacht.

Graf. 2.4: Geburtenrate und Sterberate je 1.000 Einwohner - 1950-2021

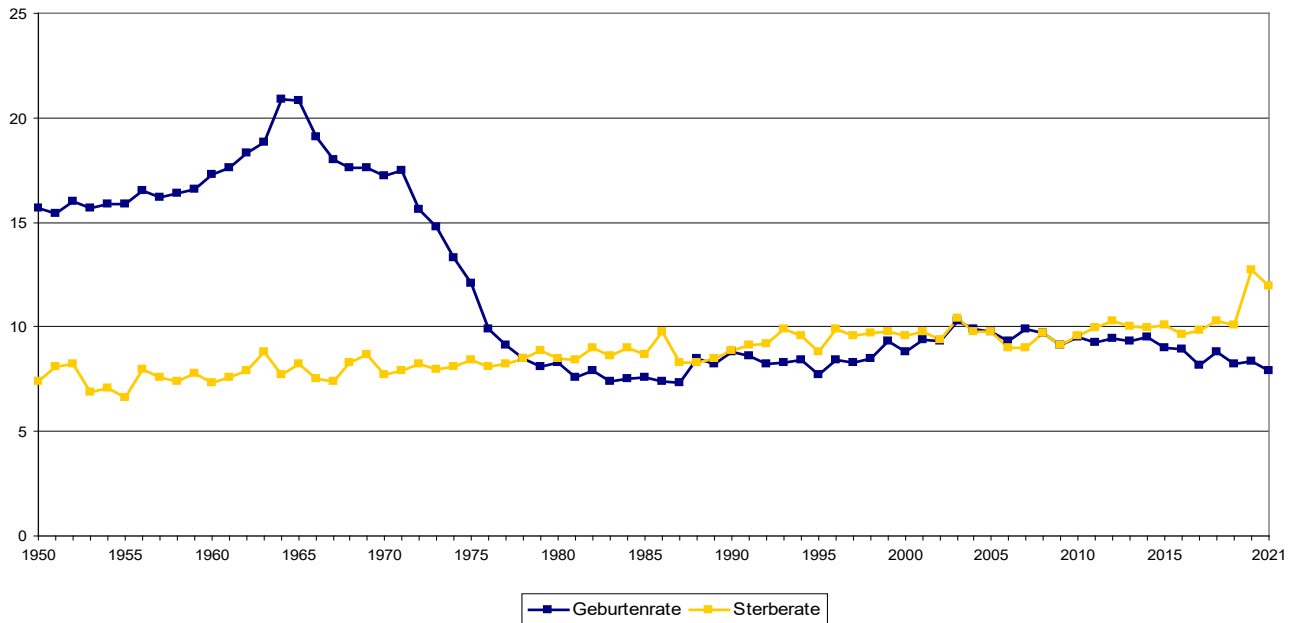

2.2.3. Wanderungssaldo

2021 sind 3.068 Personen nach Bozen zugewandert, das sind 171 Personen (5,9%) mehr als im Jahr zuvor.

Auch die Abwanderungen haben im Vergleich zu 2020 zugenommen (+18,1%). Im Jahr 2021 verließen insgesamt 3.071 Personen die Stadt.

Der Wanderungssaldo, der sich aus der Differenz zwischen Zu- und Abwanderungen ergibt, betrug zu Jahresende -3 Personen, im Jahr 2020 waren es +297 Personen.

Zum ersten Mal seit den 1990er Jahren ist der Wanderungssaldo negativ. Zusammen mit der negativen Geburtenbilanz verursachte er somit einen Bevölkerungsrückgang für das zweite Jahr in Folge.

Graf. 2.5: Wanderungssaldo: 1943-2021

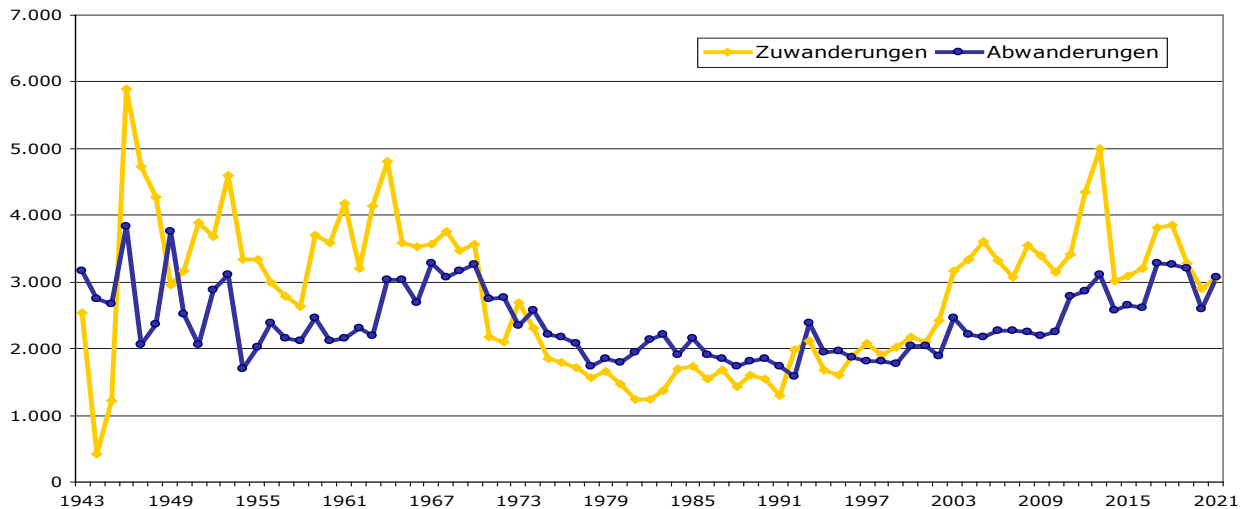

Zum Thema der Abwanderungen bzw. deren Auswirkungen auf die effektive Anzahl der Einwohner erscheint es von Nutzen hervorzuheben, dass von all jenen, welche 2021 ihren Wohnsitz von Bozen in eine andere Gemeinde Südtirols verlegt haben, fast die Hälfte (43,3%) nun in angrenzenden Gemeinden wohnt; vielfach handelt es sich dabei eher um einfache Wohnsitzverlegungen auf der Suche nach besseren Wohnbedingungen, wobei die meisten dieser „Abwanderer“ den Schwerpunkt ihrer Interessen (Arbeit, Schule, diverse Dienste, soziale Bindungen) weiterhin in Bozen beibehalten und demzufolge in vieler Beziehung weiter hier präsent sind, auch wenn sie von den Statistiken nicht mehr als Einwohner Bozens geführt werden.

Tabella 2.5: Wohnsitzänderungen innerhalb der Gemeinde im Jahr 2021

Herkunftsstadtviertel	Neues Stadtviertel					Insgesamt
	Zentrum-B. Boden-Rentsch	Oberau-Haslach	Europa-Neustift	Don Bosco	Gries-Quirein	
Zentrum-B.Boden-Rentsch	420	102	63	133	244	962
Oberau-Haslach	77	263	83	156	134	713
Europa-Neustift	80	76	217	219	165	757
Don Bosco	63	106	145	488	195	997
Gries-Quirein	183	120	163	205	643	1.314
Insgesamt	823	667	671	1.201	1.381	4.743

Interessant ist auch die Tatsache, dass im Jahr 2021 insgesamt 4.743 Personen ihren Wohnsitz innerhalb der Gemeinde verlegt haben: in den Stadtvierteln Zentrum-B.Boden-Rentsch, Gries-Quirein und D. Bosco ist fast die Hälfte davon in ihrem ursprünglichen Stadtviertel geblieben, dagegen neigten die Einwohner der anderen Stadtviertel eher dazu, in andere Zonen zu ziehen, am ehesten nach Gries-Quirein und Don Bosco mit 54,4% der gesamten Umzüge.

Graf. 2.6: Zuwanderungen und Abwanderungen von bzw. in nahegelegene Gemeinden - 2021

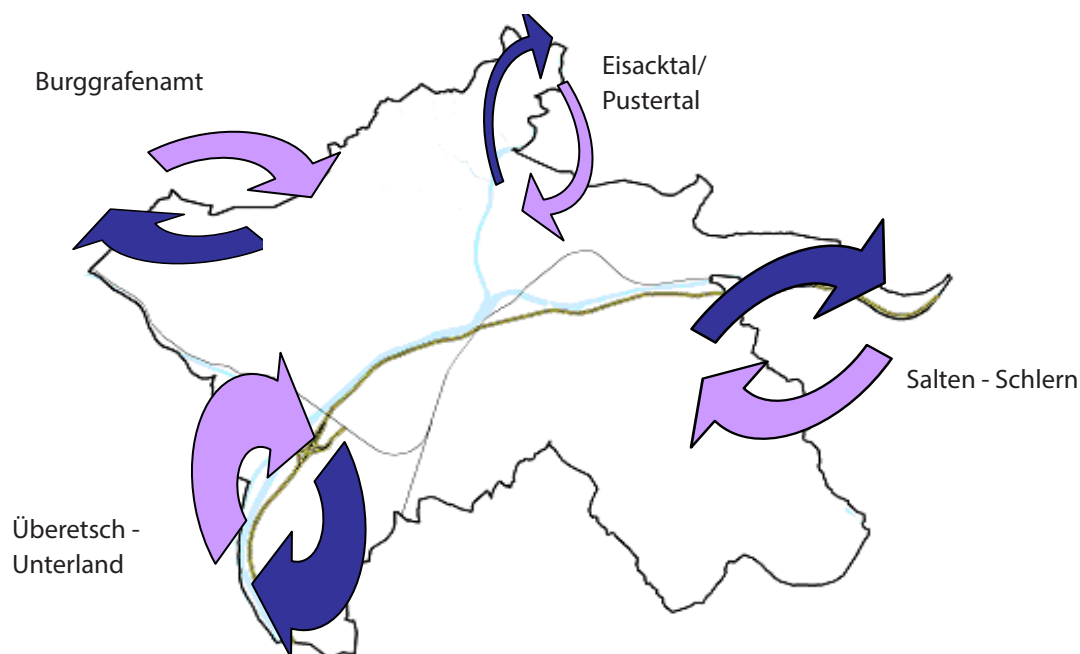

2.2.4. Bevölkerung nach Alter

Tabelle 2.6: Wohnbevölkerung am 31.12.2021 nach Alter und Geschlecht

Geburts-jahr	Alter (Jahre)	Geschlecht		Insge-samt
		Männer	Frauen	
2021	<1	428	413	841
2020	1	452	428	880
2019	2	492	427	919
2018	3	484	454	938
2017	4	465	423	888
2016	5	509	480	989
2015	6	512	475	987
2014	7	518	522	1.040
2013	8	513	462	975
2012	9	542	496	1.038
2011	10	514	537	1.051
2010	11	547	506	1.053
2009	12	553	512	1.065
2008	13	555	554	1.109
2007	14	598	512	1.110
2006	15	513	529	1.042
2005	16	582	509	1.091
2004	17	600	540	1.140
2003	18	601	556	1.157
2002	19	592	502	1.094

Geburts-jahr	Alter (Jahre)	Geschlecht		Insge-samt
		Männer	Frauen	
2001	20	597	506	1.103
2000	21	545	547	1.092
1999	22	608	550	1.158
1998	23	604	536	1.140
1997	24	604	517	1.121
1996	25	603	568	1.171
1995	26	576	539	1.115
1994	27	628	612	1.240
1993	28	602	576	1.178
1992	29	616	539	1.155
1991	30	645	574	1.219
1990	31	689	587	1.276
1989	32	654	588	1.242
1988	33	629	601	1.230
1987	34	557	599	1.156
1986	35	596	587	1.183
1985	36	612	586	1.198
1984	37	572	649	1.221
1983	38	660	602	1.262
1982	39	620	618	1.238

Tabelle 2.6 (Fortsetzung): Wohnbevölkerung am 31.12.2021 nach Alter und Geschlecht

Geburts- jahr	Alter (Jahre)	Geschlecht		Insge- samt
		Männer	Frauen	
1981	40	655	631	1.286
1980	41	654	652	1.306
1979	42	628	646	1.274
1978	43	638	667	1.305
1977	44	671	689	1.360
1976	45	692	721	1.413
1975	46	726	762	1.488
1974	47	788	809	1.597
1973	48	715	843	1.558
1972	49	826	891	1.717
1971	50	844	922	1.766
1970	51	841	848	1.689
1969	52	890	895	1.785
1968	53	826	831	1.657
1967	54	787	895	1.682
1966	55	847	925	1.772
1965	56	878	917	1.795
1964	57	877	905	1.782
1963	58	729	870	1.599
1962	59	728	820	1.548
1961	60	694	745	1.439
1960	61	653	711	1.364
1959	62	648	725	1.373
1958	63	605	710	1.315
1957	64	556	714	1.270
1956	65	558	645	1.203
1955	66	526	630	1.156
1954	67	526	585	1.111
1953	68	483	591	1.074
1952	69	444	611	1.055
1951	70	459	577	1.036
1950	71	434	621	1.055
1949	72	478	585	1.063
1948	73	512	640	1.152

Geburts- jahr	Alter (Jahre)	Geschlecht		Insge- samt
		Männer	Frauen	
1947	74	498	703	1.201
1946	75	536	770	1.306
1945	76	410	508	918
1944	77	425	621	1.046
1943	78	443	621	1.064
1942	79	452	583	1.035
1941	80	468	599	1.067
1940	81	429	584	1.013
1939	82	386	571	957
1938	83	355	505	860
1937	84	316	398	714
1936	85	269	384	653
1935	86	208	369	577
1934	87	216	348	564
1933	88	161	328	489
1932	89	164	267	431
1931	90	120	250	370
1930	91	109	200	309
1929	92	59	184	243
1928	93	62	137	199
1927	94	38	101	139
1926	95	36	77	113
1925	96	20	69	89
1924	97	17	47	64
1923	98	9	45	54
1922	99	5	33	38
1921	100	3	18	21
1920	101	4	13	17
1919	102	0	7	7
1918	103	2	2	4
1917	104	0	3	3
1916	105	0	1	1
1914	107	0	1	1
Totale		51.823	55.894	107.717

Graf. 2.7: Männer und Frauen nach Geburtsjahr - 31.12.2021

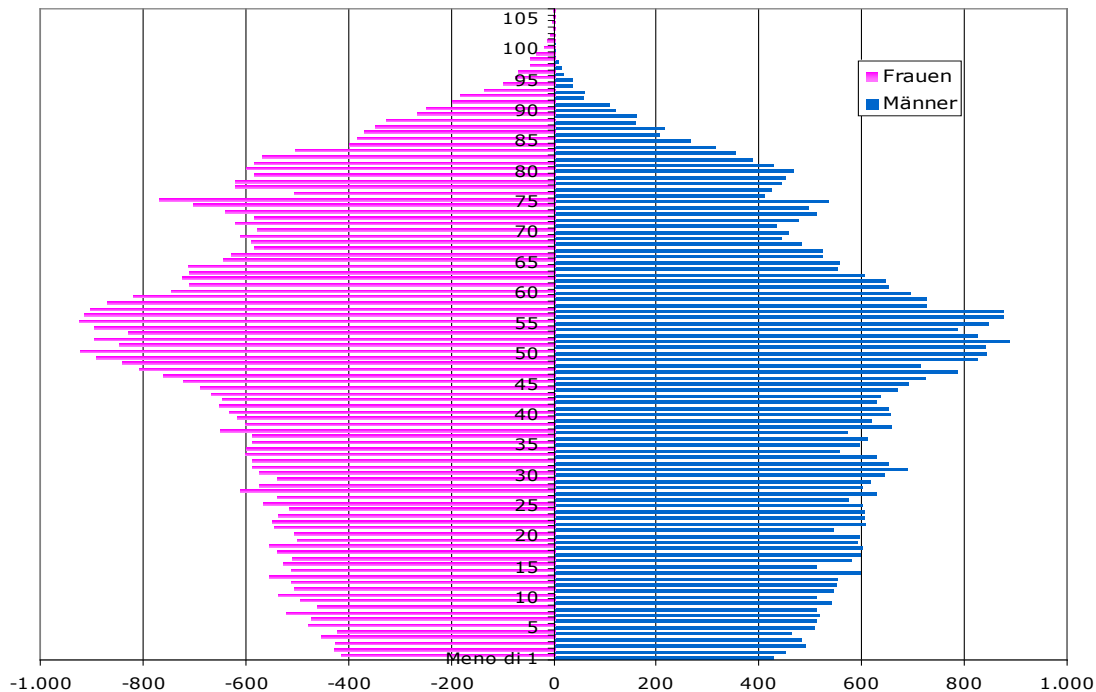

Das Durchschnittsalter der Bozner Einwohner steigt weiter leicht an und liegt jetzt bei über 45 Jahren: durchschnittlich 45,0 Jahre 2021, 43,1 Jahre für die Männer und 46,8 Jahre für die Frauen.

Die Ausländer prägen dank ihres überwiegend jugendlichen Alters in erheblichem Maße das Durchschnittsalter der Bozner Bevölkerung mit: das Durchschnittsalter der 15.974 im Meldeamt eingetragenen Ausländer steht bei 35,6 Jahren, gegenüber den 46,7 Jahren der Bürger italienischer Staatsbürgerschaft und den 45,0 Jahren der gesamten Bevölkerung der Stadt Bozen (darin eingeschlossen auch die ausländische Bevölkerung selbst).

Der Anteil der Personen im Alter von 65 Jahren und darüber an der Gesamtanzahl der Einwohner Bozens beträgt 23,6% (Tabelle 2.11). Dies bedeutet, dass beinahe eine Person auf vier über 65 Jahre alt ist. 54 Einwohner Bozens sind 100 Jahre oder älter, davon nur 9 Männer.

Die Senioren von Bozen sind folgendermaßen auf die Stadtviertel verteilt: das „älteste“ Stadtviertel ist Europa-Neustift, mit einem Seniorenanteil von 28,1% von über 65-Jährigen und 16,7% von über 75-Jährigen; es folgen Don Bosco mit Werten von 24,6% bzw. 13,5% und Gries-Querein mit Werten von 23,7% bzw. 13,8%. In den Stadtvierteln Oberau-Haslach und Zentrum-Bozner Boden-Rentsch liegt der Anteil der über 65-Jährigen und der über 75-Jährigen unter dem Gemeindedurchschnitt.

Das „jüngste“ Stadtviertel hingegen ist Oberau-Haslach, mit einem Durchschnittsalter von 43,3 Jahren im Vergleich z.B. zu den 47,5 Jahren im Stadtviertel Europa-Neustift (Tabelle 2.7).

Tabelle 2.7: Wohnbevölkerung am 31.12.2021 nach Durchschnittsalter, Geschlecht und Stadtviertel

INSGESAMT

Stadtviertel	Mittelwert	Anzahl Einwohner
Zentrum-B. Boden-Rentsch	44,02	18.083
Oberau-Haslach	43,27	14.630
Europa-Neustift	47,46	16.061
Don Bosco	44,87	26.538
Gries-Quirein	45,25	32.405
Insgesamt	45,01	107.717

MÄNNER

Stadtviertel	Mittelwert	Anzahl Einwohner
Zentrum-B. Boden-Rentsch	42,20	8.885
Oberau-Haslach	41,99	7.489
Europa-Neustift	45,12	7.436
Don Bosco	43,00	12.570
Gries-Quirein	43,19	15.443
Insgesamt	43,08	51.823

FRAUEN

Stadtviertel	Mittelwert	Anzahl Einwohner
Zentrum-B. Boden-Rentsch	45,78	9.198
Oberau-Haslach	44,62	7.141
Europa-Neustift	49,48	8.625
Don Bosco	46,55	13.968
Gries-Quirein	47,13	16.962
Insgesamt	46,80	55.894

Graf. 2.8: Wohnbevölkerung am 31.12.2021 nach Altersklasse und Geschlecht

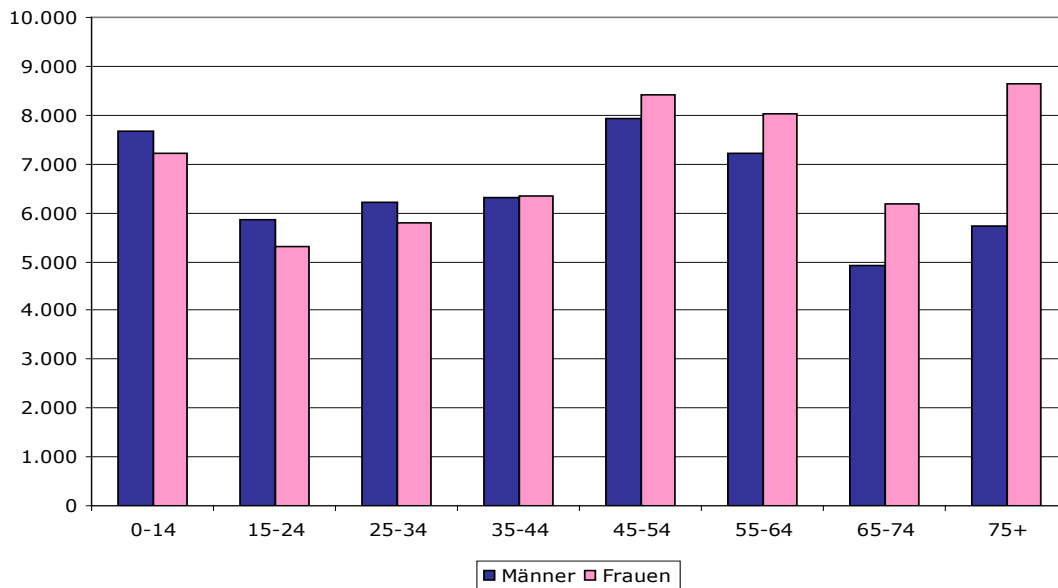

Der Altersstrukturkoeffizient, der das Verhältnis zwischen den Senioren (65 Jahre und mehr) und den Jugendlichen bis 14 Jahren misst und den Alterungsgrad der Bevölkerung angibt, hat auch im Jahr 2021 zugenommen und einen Wert von 171,1 erreicht (im 2020 war es 170,1). Das bedeutet, dass durchschnittlich auf 100 Jugendliche 171 Senioren kommen.

Besonderes Ungleichgewicht zwischen Senioren und jungen Menschen herrscht im Stadtviertel Europa-Neustift, mit einem Altersstrukturkoeffizienten von 223,9 (226,4 im Jahr 2020). In Gries-Quirein ist der Altersstrukturkoeffizient leicht gesunken, von 176,0 im Jahr 2020 auf 174,6 im Jahr 2021. Er liegt aber immerhin über dem Gemeindedurchschnitt, während die entsprechenden Werte vom Zentrum-Bozner Boden-Rentsch, von Don Bosco und von Oberau-Haslach darunter liegen.

Graf.2.9: Altersstrukturkoeffizient nach Stadtviertel am 31.12.2021

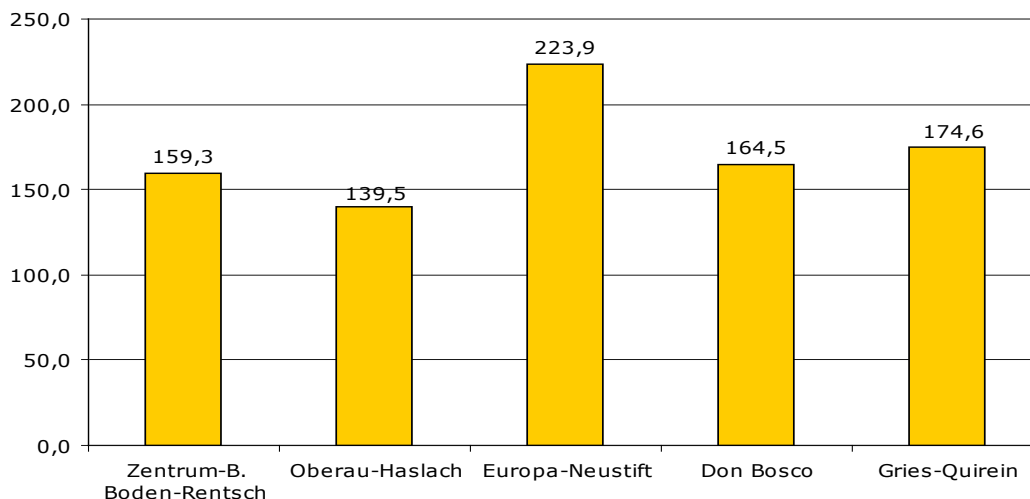

Graf. 2.10: Altersstrukturkoeffizient



Tabelle 2.8: Altersstrukturkoeffizient nach Stadtviertel: 2012-2021

Stadt- viertel	Altersstrukturkoeffizient									
	2012	2013	2014	2015	2016	2017	2018	2019	2020	2021
Zentrum-B. Boden-Rentsch	146,7	145,8	146,1	147,2	147,3	149,3	150,5	154,9	158,1	159,3
Oberau- Haslach	128,2	127,4	128,3	127,5	128,4	132,8	131,4	136,1	138,7	139,5
Europa- Neustift	237,9	238,1	232,7	223,9	224,8	222,1	221,4	225,4	226,4	223,9
Don Bosco	133,5	136,7	138,6	141,5	144,9	151,2	153,7	155,6	159,2	164,5
Gries-Quirein	178,0	178,9	180,7	182,6	185,5	180,6	182,3	179,9	176,0	174,6
Insgesamt	160,5	161,4	161,9	162,4	164,4	166,0	167,0	169,0	170,1	171,1

Ein ähnliches Bild ergibt sich auch für den Austauschindex: im Gemeindedurchschnitt stehen 100 Personen, die ins Berufsleben einsteigen (15-19 Jahre), 122,4 Personen gegenüber, welche hingegen aus dem Arbeitsleben ausscheiden (60-64 Jahre). Ähnlich auch die Situation beim demografischen Abhängigkeitsindex, der bei 59,9 steht (im Vergleich zu 2020 leicht gesunken: 60,1), was heißt, dass 60 sich im nicht erwerbsfähigen Alter (0-14 Jahre bzw. 65 Jahre und mehr) befindlichen Personen 100 Personen gegenüber stehen, die hingegen im erwerbsfähigen Alter sind (15-64 Jahre).

Das Stadtviertel Zentrum-B.Boden-Rentsch weist für den Austauschindex weit höhere Werte als der Gemeindedurchschnitt auf (150,3 Personen im Ausstieg aus dem Berufsleben auf 100, die ins Berufsleben einsteigen), wie auch das Stadtviertel Europa-Neustift mit einem Wert von 143,1 und Gries-Quirein mit einem Wert von 126,5. Im Stadtviertel Oberau-Haslach und besonders in Don Bosco liegt der Wert unter dem Gemeindedurchschnitt: 115,4 bzw. 99,4.

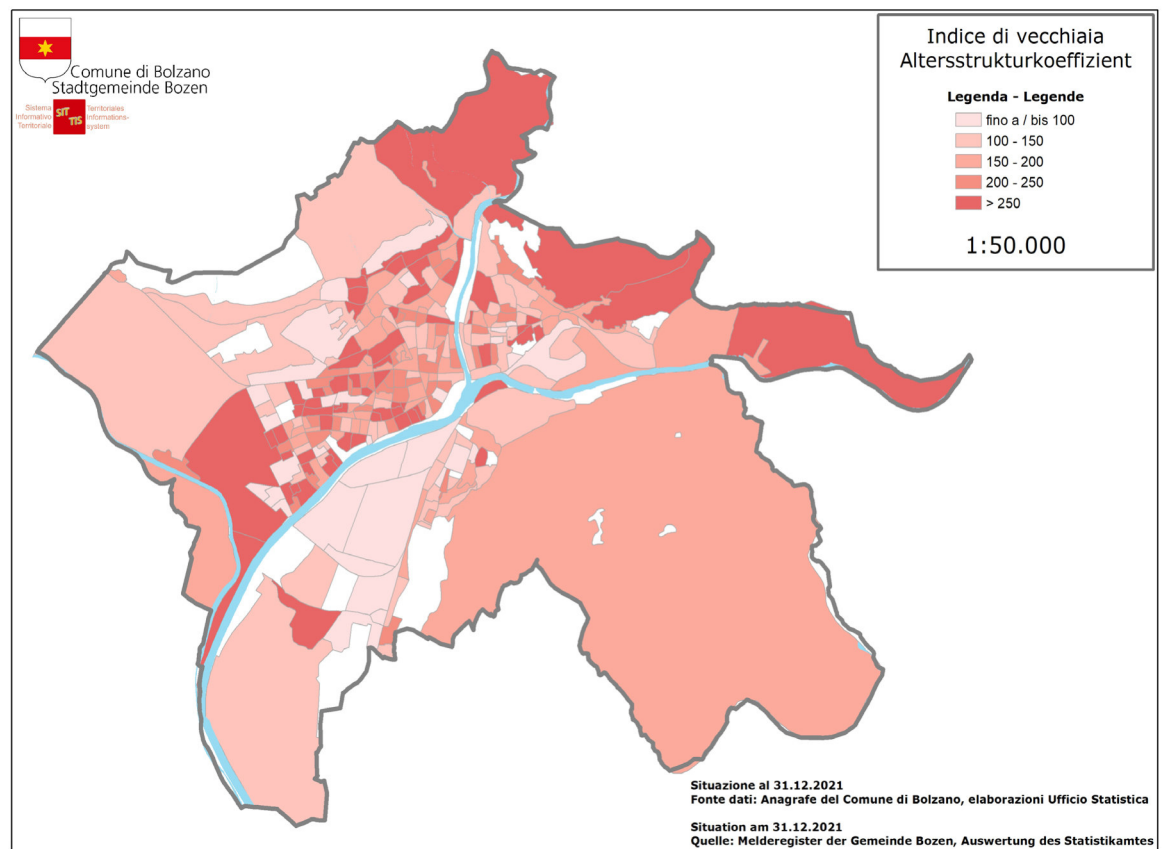
Tabelle 2.9: Austauschindex nach Stadtviertel: 2012-2021

Stadtviertel	Austauschindex									
	2012	2013	2014	2015	2016	2017	2018	2019	2020	2021
Zentrum-B. Boden-Rentsch	116,2	115,7	116,5	118,9	119,2	127,3	138,1	143,1	148,5	143,1
Oberau-Haslach	135,8	124,5	117,7	122,3	113,9	108,4	101,8	105,9	103,5	115,6
Europa-Neustift	138,3	131,7	133,1	129,2	122,4	134,4	139,5	140,5	148,8	150,3
Don Bosco	118,2	107,9	103,2	101,2	100,6	97,4	98,7	99,1	99,5	99,4
Gries-Quirein	127,4	116,1	113,9	108,1	113,2	116,0	116,7	119,7	122,7	126,5
Insgesamt	125,4	116,8	114,3	112,4	111,9	113,8	115,5	118,0	120,2	122,4

Europa-Neustift und Don Bosco haben einen höheren Abhängigkeitskoeffizienten als den Gemeindedurchschnitt von 59,9 aufzuweisen: 68,6 bzw. 65,3 Personen im nichterwerbsfähigen Alter (0-14 Jahre bzw. 65 Jahre und älter) kommen auf 100 potentiell erwerbstätige Personen (15-64 Jahre).

Tabelle 2.10: Abhängigkeitskoeffizient nach Stadtviertel: 2012-2021

Stadtviertel	Abhängigkeitskoeffizient									
	2012	2013	2014	2015	2016	2017	2018	2019	2020	2021
Zentrum-B. Boden-Rentsch	50,1	50,9	51,0	52,0	51,5	51,5	51,5	51,7	52,0	52,8
Oberau-Haslach	54,4	55,1	55,5	55,3	54,5	54,0	53,3	53,4	53,6	52,5
Europa-Neustift	70,6	70,3	70,3	70,7	70,1	70,2	70,0	69,1	68,9	68,6
Don Bosco	63,3	64,6	65,4	66,0	66,5	66,6	66,0	65,8	65,0	65,3
Gries-Quirein	61,1	61,8	62,0	61,6	61,4	60,9	60,6	60,3	59,7	59,2
Insgesamt	60,0	60,8	61,1	61,4	61,1	60,9	60,5	60,4	60,1	59,9

Was das numerische Verhältnis zwischen Frauen und Männern betrifft, so überwiegen letztere in den unteren Altersstufen, vor allem bei den Jugendlichen, während dieses Verhältnis ab den mittleren Altersstufen (40 Jahre und darüber) zu Gunsten der Frauen umschlägt und diese unter der Bevölkerung über 75 Jahren mit 60,2% eine klare Überzahl erlangen. Dieses Phänomen findet sich in allen Stadtvierteln.

Insgesamt stellen die über 75-Jährigen 13,3% der Gesamtbevölkerung Bozens; im Jahr 2020 lag der Wert bei 13,0%.

Das Stadtviertel mit dem größten Anteil von über 75-Jährigen ist Europa-Neustift, gefolgt von Gries-Quirein, mit 16,7% bzw. 13,8% an über 75-Jährigen; damit liegen beide Viertel über dem Gemeindedurchschnitt.

Graf. 2.11: Prozentueller Anteil der Wohnbevölkerung mit mehr als 64 Jahren



Tabelle 2.11: Wohnbevölkerung am 31.12.2021 nach großen Altersklassen, Geschlecht und Stadtviertel
Absolute Werte

INSGESAMT

Stadtviertel	Altersklassen			Insgesamt
	0–14	15–64	65 u. mehr	
Zentrum-B.Boden-Rentsch	2.410	11.835	3.838	18.083
Oberau-Haslach	2.103	9.593	2.934	14.630
Europa-Neustift	2.017	9.527	4.517	16.061
Don Bosco	3.963	16.056	6.519	26.538
Gries-Quirein	4.390	20.351	7.664	32.405
Insgesamt	14.883	67.362	25.472	107.717

MÄNNER

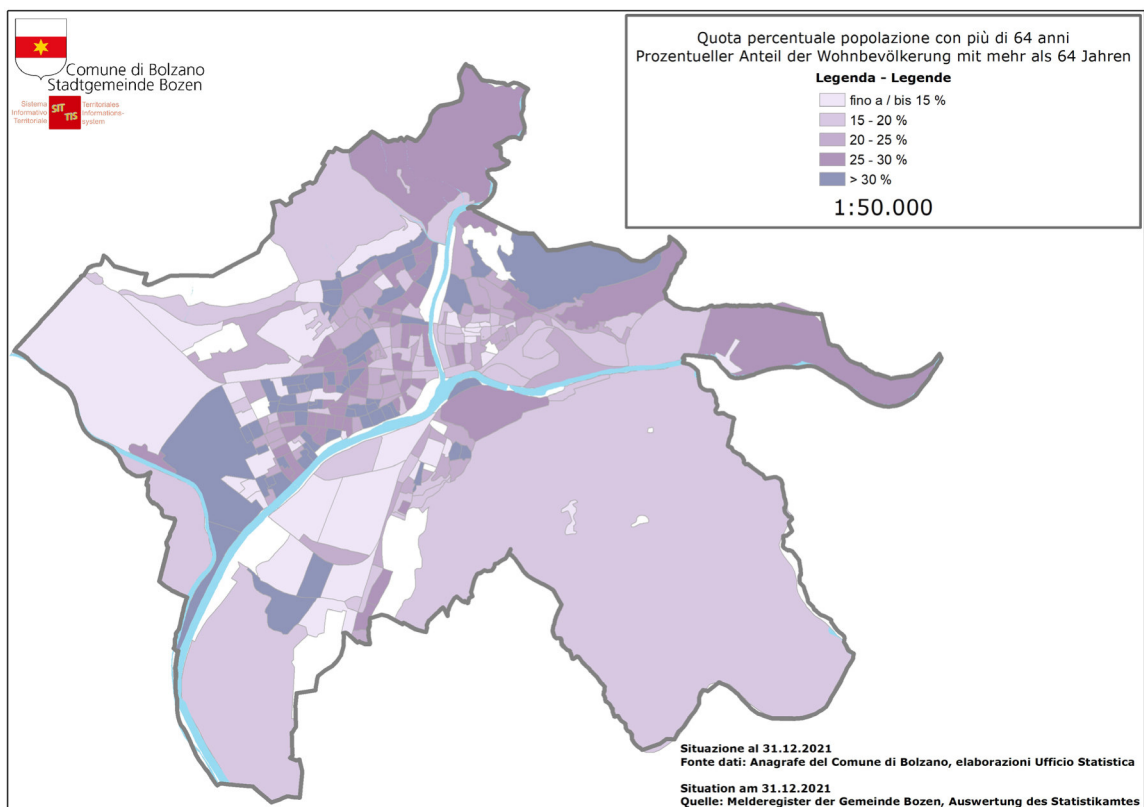
Stadtviertel	Altersklassen			Insgesamt
	0–14	15–64	65 u. mehr	
Zentrum-B.Boden-Rentsch	1.257	6.007	1.621	8.885
Oberau-Haslach	1.075	5.112	1.302	7.489
Europa-Neustift	1.045	4.559	1.832	7.436
Don Bosco	2.029	7.804	2.737	12.570
Gries-Quirein	2.276	10.019	3.148	15.443
Insgesamt	7.682	33.501	10.640	51.823

FRAUEN

Stadtviertel	Altersklassen			Insgesamt
	0–14	15–64	65 u. mehr	
Zentrum-B.Boden-Rentsch	1.153	5.828	2.217	9.198
Oberau-Haslach	1.028	4.481	1.632	7.141
Europa-Neustift	972	4.968	2.685	8.625
Don Bosco	1.934	8.252	3.782	13.968
Gries-Quirein	2.114	10.332	4.516	16.962
Insgesamt	7.201	33.861	14.832	55.894

Tabelle 2.11 (Fortsetzung): Wohnbevölkerung am 31.12.2021 nach großen Altersklassen, Geschlecht und Stadtviertel – Prozentuelle Verteilung

INSGESAMT

Stadtviertel	Altersklassen			Insgesamt
	0–14	15–64	65 u. mehr	
Zentrum-B.Boden-Rentsch	13,3	65,4	21,2	100,0
Oberau-Haslach	14,4	65,6	20,1	100,0
Europa-Neustift	12,6	59,3	28,1	100,0
Don Bosco	14,9	60,5	24,6	100,0
Gries-Quirein	13,5	62,8	23,7	100,0
Insgesamt	13,8	62,5	23,6	100,0

MÄNNER

Stadtviertel	Altersklassen			Insgesamt
	0–14	15–64	65 u. mehr	
Zentrum-B.Boden-Rentsch	14,1	67,6	18,2	100,0
Oberau-Haslach	14,4	68,3	17,4	100,0
Europa-Neustift	14,1	61,3	24,6	100,0
Don Bosco	16,1	62,1	21,8	100,0
Gries-Quirein	14,7	64,9	20,4	100,0
Insgesamt	14,8	64,6	20,5	100,0

FRAUEN

Stadtviertel	Altersklassen			Insgesamt
	0–14	15–64	65 u. mehr	
Zentrum-B.Boden-Rentsch	12,5	63,4	24,1	100,0
Oberau-Haslach	14,4	62,8	22,9	100,0
Europa-Neustift	11,3	57,6	31,1	100,0
Don Bosco	13,8	59,1	27,1	100,0
Gries-Quirein	12,5	60,9	26,6	100,0
Insgesamt	12,9	60,6	26,5	100,0

Tabelle 2.12: Wohnbevölkerung am 31.12.2021 nach Altersklasse, Geschlecht und Stadtviertel – Absolute Werte

INSGESAMT

Stadtviertel	Altersklassen								Insg.
	0–14	15–24	25–34	35–44	45–54	55–64	65–74	75 u. mehr	
Zentrum-B. Boden-Rentsch	2.410	1.742	2.496	2.350	2.674	2.573	1.779	2.059	18.083
Oberau-Haslach	2.103	1.553	1.751	1.851	2.446	1.992	1.374	1.560	14.630
Europa-Neustift	2.017	1.466	1.735	1.736	2.205	2.385	1.839	2.678	16.061
Don Bosco	3.963	3.095	2.347	2.868	4.174	3.572	2.938	3.581	26.538
Gries-Quirein	4.390	3.282	3.653	3.828	4.853	4.735	3.176	4.488	32.405
Insgesamt	14.883	11.138	11.982	12.633	16.352	15.257	11.106	14.366	107.717

MÄNNER

Stadtviertel	Altersklassen								Insg.
	0–14	15–24	25–34	35–44	45–54	55–64	65–74	75 u. mehr	
Zentrum-B. Boden-Rentsch	1.257	924	1.321	1.183	1.334	1.245	804	817	8.885
Oberau-Haslach	1.075	845	977	994	1.281	1.015	640	662	7.489
Europa-Neustift	1.045	761	853	833	1.057	1.055	781	1.051	7.436
Don Bosco	2.029	1.608	1.169	1.380	1.988	1.659	1.289	1.448	12.570
Gries-Quirein	2.276	1.708	1.879	1.916	2.275	2.241	1.404	1.744	15.443
Insgesamt	7.682	5.846	6.199	6.306	7.935	7.215	4.918	5.722	51.823

FRAUEN

Stadtviertel	Altersklassen								Insg.
	0–14	15–24	25–34	35–44	45–54	55–64	65–74	75 u. mehr	
Zentrum-B. Boden-Rentsch	1.153	818	1.175	1.167	1.340	1.328	975	1.242	9.198
Oberau-Haslach	1.028	708	774	857	1.165	977	734	898	7.141
Europa-Neustift	972	705	882	903	1.148	1.330	1.058	1.627	8.625
Don Bosco	1.934	1.487	1.178	1.488	2.186	1.913	1.649	2.133	13.968
Gries-Quirein	2.114	1.574	1.774	1.912	2.578	2.494	1.772	2.744	16.962
Insgesamt	7.201	5.292	5.783	6.327	8.417	8.042	6.188	8.644	55.894

Tabelle 2.12 (Fortsetzung): Wohnbevölkerung am 31.12.2021 nach Altersklasse, Geschlecht und Stadtviertel – Prozentuelle Verteilung

INSGESAMT

Stadtviertel	Altersklassen								Insg.
	0–14	15–24	25–34	35–44	45–54	55–64	65–74	75 u. mehr	
Zentrum-B. Boden-Rentsch	13,3	9,6	13,8	13,0	14,8	14,2	9,8	11,4	100,0
Oberau-Haslach	14,4	10,6	12,0	12,7	16,7	13,6	9,4	10,7	100,0
Europa-Neustift	12,6	9,1	10,8	10,8	13,7	14,8	11,5	16,7	100,0
Don Bosco	14,9	11,7	8,8	10,8	15,7	13,5	11,1	13,5	100,0
Gries-Quirein	13,5	10,1	11,3	11,8	15,0	14,6	9,8	13,8	100,0
Insgesamt	13,8	10,3	11,1	11,7	15,2	14,2	10,3	13,3	100,0

MÄNNER

Stadtviertel	Altersklassen								Insg.
	0–14	15–24	25–34	35–44	45–54	55–64	65–74	75 u. mehr	
Zentrum-B. Boden-Rentsch	14,1	10,4	14,9	13,3	15,0	14,0	9,0	9,2	100,0
Oberau-Haslach	14,4	11,3	13,0	13,3	17,1	13,6	8,5	8,8	100,0
Europa-Neustift	14,1	10,2	11,5	11,2	14,2	14,2	10,5	14,1	100,0
Don Bosco	16,1	12,8	9,3	11,0	15,8	13,2	10,3	11,5	100,0
Gries-Quirein	14,7	11,1	12,2	12,4	14,7	14,5	9,1	11,3	100,0
Insgesamt	14,8	11,3	12,0	12,2	15,3	13,9	9,5	11,0	100,0

FRAUEN

Stadtviertel	Altersklassen								Insg.
	0–14	15–24	25–34	35–44	45–54	55–64	65–74	75 u. mehr	
Zentrum-B. Boden-Rentsch	12,5	8,9	12,8	12,7	14,6	14,4	10,6	13,5	100,0
Oberau-Haslach	14,4	9,9	10,8	12,0	16,3	13,7	10,3	12,6	100,0
Europa-Neustift	11,3	8,2	10,2	10,5	13,3	15,4	12,3	18,9	100,0
Don Bosco	13,8	10,6	8,4	10,7	15,7	13,7	11,8	15,3	100,0
Gries-Quirein	12,5	9,3	10,5	11,3	15,2	14,7	10,4	16,2	100,0
Insgesamt	12,9	9,5	10,3	11,3	15,1	14,4	11,1	15,5	100,0

Tabelle 2.13: Wohnbevölkerung am 31.12.2021 nach Altersklasse, Geschlecht und Stadtviertel – Absolute Werte

INSGESAMT

Stadt- viertel	Altersklassen																	Insg.
	0–4	5–9	10–14	15–19	20–24	25–29	30–34	35–39	40–44	45–49	50–54	55–59	60–64	65–69	70–74	75–79	80 u. mehr	
Zent.-B.Bod.- Rentsch	777	812	821	810	932	1.210	1.286	1.166	1.184	1.254	1.420	1.414	1.159	955	824	795	1.264	18.083
Oberau- Haslach	634	710	759	761	792	862	889	898	953	1.197	1.249	1.112	880	716	658	604	956	14.630
Europa- Neustift	665	648	704	686	780	835	900	852	884	1.034	1.171	1.354	1.031	891	948	944	1.734	16.061
Don Bosco	989	1.349	1.625	1.630	1.465	1.204	1.143	1.292	1.576	2.004	2.170	1.951	1.621	1.465	1.473	1.426	2.155	26.538
Gries- Quirein	1.401	1.510	1.479	1.637	1.645	1.748	1.905	1.894	1.934	2.284	2.569	2.665	2.070	1.572	1.604	1.600	2.888	32.405
Insgesamt	4.466	5.029	5.388	5.524	5.614	5.859	6.123	6.102	6.531	7.773	8.579	8.496	6.761	5.599	5.507	5.369	8.997	107.717

MÄNNER

Stadt- viertel	Altersklassen																	Insg.
	0–4	5–9	10–14	15–19	20–24	25–29	30–34	35–39	40–44	45–49	50–54	55–59	60–64	65–69	70–74	75–79	80 u. mehr	
Zent.-B.Bod.- Rentsch	416	406	435	422	502	618	703	583	600	639	695	690	555	447	357	353	464	8.885
Oberau- Haslach	336	362	377	385	460	487	490	493	501	620	661	564	451	338	302	270	392	7.489
Europa- Neustift	353	331	361	368	393	421	432	422	411	510	547	600	455	378	403	367	684	7.436
Don Bosco	499	706	824	833	775	625	544	623	757	918	1.070	929	730	666	623	604	844	12.570
Gries- Quirein	717	789	770	880	828	874	1.005	939	977	1.060	1.215	1.276	965	708	696	672	1.072	15.443
Insgesamt	2.321	2.594	2.767	2.888	2.958	3.025	3.174	3.060	3.246	3.747	4.188	4.059	3.156	2.537	2.381	2.266	3.456	51.823

FRAUEN

Stadt- viertel	Altersklassen																	Insg.
	0–4	5–9	10–14	15–19	20–24	25–29	30–34	35–39	40–44	45–49	50–54	55–59	60–64	65–69	70–74	75–79	80 u. mehr	
Zent.-B.Bod.- Rentsch	361	406	386	388	430	592	583	583	584	615	725	724	604	508	467	442	800	9.198
Oberau- Haslach	298	348	382	376	332	375	399	405	452	577	588	548	429	378	356	334	564	7.141
Europa- Neustift	312	317	343	318	387	414	468	430	473	524	624	754	576	513	545	577	1.050	8.625
Don Bosco	490	643	801	797	690	579	599	669	819	1.086	1.100	1.022	891	799	850	822	1.311	13.968
Gries- Quirein	684	721	709	757	817	874	900	955	957	1.224	1.354	1.389	1.105	864	908	928	1.816	16.962
Insgesamt	2.145	2.435	2.621	2.636	2.656	2.834	2.949	3.042	3.285	4.026	4.391	4.437	3.605	3.062	3.126	3.103	5.541	55.894

Tabelle 2.13 (Fortsetzung): Wohnbevölkerung am 31.12.2021 nach Altersklasse, Geschlecht und Stadtviertel – Prozentuelle Verteilung

INSGESAMT

Stadt- viertel	Altersklassen																	Insg.
	0–4	5–9	10–14	15–19	20–24	25–29	30–34	35–39	40–44	45–49	50–54	55–59	60–64	65–69	70–74	75–79	80 u. mehr	
Zent.-B.Bod.- Rentsch	4,3	4,5	4,5	4,5	5,2	6,7	7,1	6,4	6,5	6,9	7,9	7,8	6,4	5,3	4,6	4,4	7,0	100,0
Oberau- Haslach	4,3	4,9	5,2	5,2	5,4	5,9	6,1	6,1	6,5	8,2	8,5	7,6	6,0	4,9	4,5	4,1	6,5	100,0
Europa- Neustift	4,1	4,0	4,4	4,3	4,9	5,2	5,6	5,3	5,5	6,4	7,3	8,4	6,4	5,5	5,9	5,9	10,8	100,0
Don Bosco	3,7	5,1	6,1	6,1	5,5	4,5	4,3	4,9	5,9	7,6	8,2	7,4	6,1	5,5	5,6	5,4	8,1	100,0
Gries- Quirein	4,3	4,7	4,6	5,1	5,1	5,4	5,9	5,8	6,0	7,0	7,9	8,2	6,4	4,9	4,9	4,9	8,9	100,0
Insgesamt	4,1	4,7	5,0	5,1	5,2	5,4	5,7	5,7	6,1	7,2	8,0	7,9	6,3	5,2	5,1	5,0	8,4	100,0

MÄNNER

Stadt- viertel	Altersklassen																	Insg.
	0–4	5–9	10–14	15–19	20–24	25–29	30–34	35–39	40–44	45–49	50–54	55–59	60–64	65–69	70–74	75–79	80 u. mehr	
Zent.-B.Bod.- Rentsch	4,7	4,6	4,9	4,7	5,6	7,0	7,9	6,6	6,8	7,2	7,8	7,8	6,2	5,0	4,0	4,0	5,2	100,0
Oberau- Haslach	4,5	4,8	5,0	5,1	6,1	6,5	6,5	6,6	6,7	8,3	8,8	7,5	6,0	4,5	4,0	3,6	5,2	100,0
Europa- Neustift	4,7	4,5	4,9	4,9	5,3	5,7	5,8	5,7	5,5	6,9	7,4	8,1	6,1	5,1	5,4	4,9	9,2	100,0
Don Bosco	4,0	5,6	6,6	6,6	6,2	5,0	4,3	5,0	6,0	7,3	8,5	7,4	5,8	5,3	5,0	4,8	6,7	100,0
Gries- Quirein	4,6	5,1	5,0	5,7	5,4	5,7	6,5	6,1	6,3	6,9	7,9	8,3	6,2	4,6	4,5	4,4	6,9	100,0
Insgesamt	4,5	5,0	5,3	5,6	5,7	5,8	6,1	5,9	6,3	7,2	8,1	7,8	6,1	4,9	4,6	4,4	6,7	100,0

FRAUEN

Stadt- viertel	Altersklassen																	Insg.
	0–4	5–9	10–14	15–19	20–24	25–29	30–34	35–39	40–44	45–49	50–54	55–59	60–64	65–69	70–74	75–79	80 u. mehr	
Zent.-B.Bod.- Rentsch	3,9	4,4	4,2	4,2	4,7	6,4	6,3	6,3	6,3	6,7	7,9	7,9	6,6	5,5	5,1	4,8	8,7	100,0
Oberau- Haslach	4,2	4,9	5,3	5,3	4,6	5,3	5,6	5,7	6,3	8,1	8,2	7,7	6,0	5,3	5,0	4,7	7,9	100,0
Europa- Neustift	3,6	3,7	4,0	3,7	4,5	4,8	5,4	5,0	5,5	6,1	7,2	8,7	6,7	5,9	6,3	6,7	12,2	100,0
Don Bosco	3,5	4,6	5,7	5,7	4,9	4,1	4,3	4,8	5,9	7,8	7,9	7,3	6,4	5,7	6,1	5,9	9,4	100,0
Gries- Quirein	4,0	4,3	4,2	4,5	4,8	5,2	5,3	5,6	5,6	7,2	8,0	8,2	6,5	5,1	5,4	5,5	10,7	100,0
Insgesamt	3,8	4,4	4,7	4,7	4,8	5,1	5,3	5,4	5,9	7,2	7,9	7,9	6,4	5,5	5,6	5,6	9,9	100,0

Zum Thema Jugendliche: 16,9% der Bevölkerung Bozens (18.156 Personen) sind jünger als 18 Jahre (Tabelle 2.14), 17,0% waren es im Jahr 2020.

56,6% der Bozner Minderjährigen leben in den Stadtvierteln Gries-Quirein und Don Bosco. Im Stadtviertel Don Bosco ist auch der Anteil der Minderjährigen an der dort ansässigen Bevölkerung am höchsten (18,6%), in Europa-Neustift mit 15,1% am geringsten (Tabelle 2.14).

Graf. 2.12: Prozentueller Anteil der Wohnbevölkerung mit weniger als 18 Jahren



Tabelle 2.14: Wohnbevölkerung am 31.12.2021 nach Altersklasse und Stadtviertel – Absolute Werte und prozentuelle Verteilung

Stadtviertel	Altersklassen		Insgesamt
	0-17	18 u. mehr	
Zentrum-B. Boden-Rentsch	2.901	15.182	18.083
Oberau-Haslach	2.552	12.078	14.630
Europa-Neustift	2.431	13.630	16.061
Don Bosco	4.937	21.601	26.538
Gries-Quirein	5.335	27.070	32.405
Insgesamt	18.156	89.561	107.717

Stadtviertel	Altersklassen		Insgesamt
	0-17	18 u. mehr	
Zentrum-B. Boden-Rentsch	16,0	84,0	100,0
Oberau-Haslach	17,4	82,6	100,0
Europa-Neustift	15,1	84,9	100,0
Don Bosco	18,6	81,4	100,0
Gries-Quirein	16,5	83,5	100,0
Insgesamt	16,9	83,1	100,0

Eine eingehendere Betrachtung der Daten zu den in Bozen lebenden Jugendlichen nach Altersklassen bzw. entsprechenden Schulstufen ergibt, dass 13,7% der 0-18-Jährigen sich im Alter für den Kinderhort befinden, 14,6% für den Kindergarten, 22,5% für die Grundschule, 22,9% für die Mittelschule und 22,9% für eine Ober- oder Berufsschule bis zur Matura.

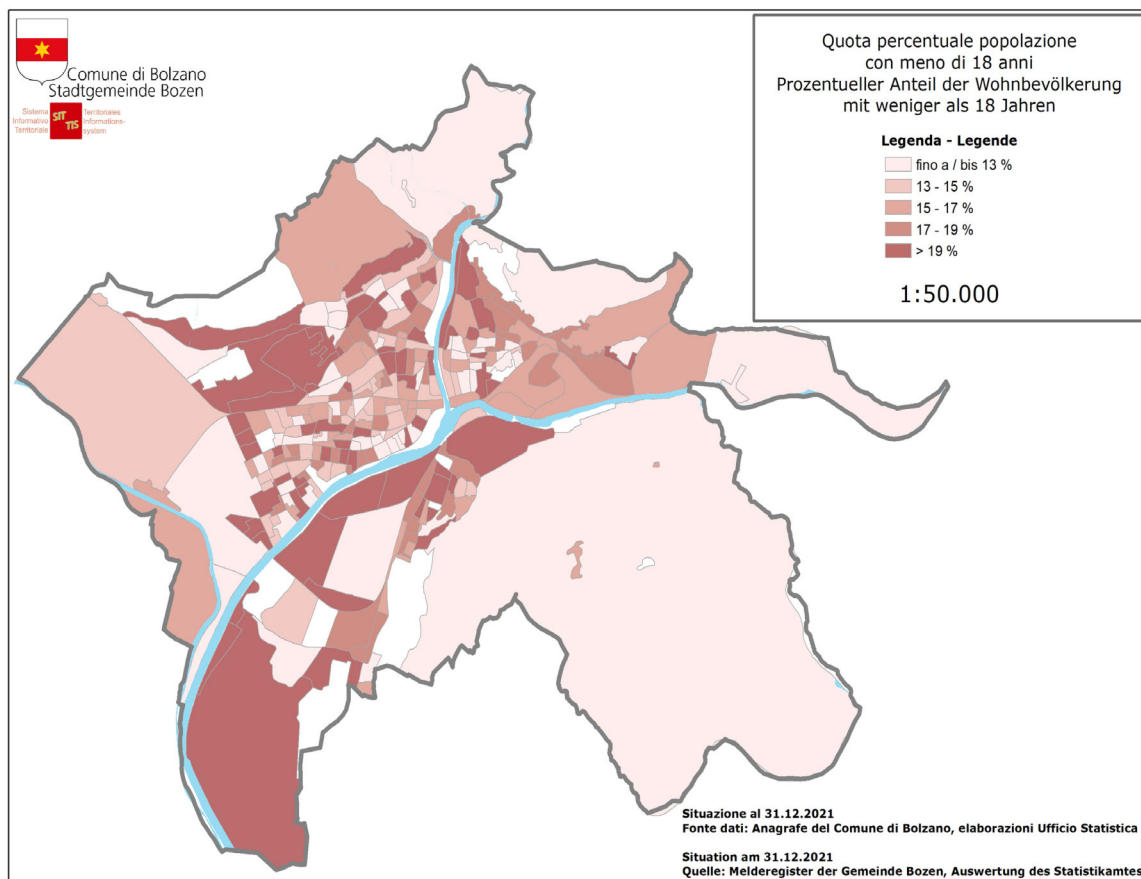
Tabelle 2.15: Wohnbevölkerung am 31.12.2021 nach Schulstufe und Stadtviertel – Absolute Werte und prozentuelle Verteilung

Stadtviertel	Schulstufe					Insg.
	0-2 Kinderhort	3-5 Kinderg.	6-10 Grunds.	11-14 Mittels.	15-18 Obers.	
Zentrum-B. Boden-Rentsch	464	482	797	667	647	3.057
Oberau-Haslach	379	414	707	603	607	2.710
Europa-Neustift	404	376	670	567	549	2.566
Don Bosco	574	668	1.381	1.340	1.328	5.291
Gries-Quirein	819	875	1.536	1.160	1.299	5.689
Insgesamt	2.640	2.815	5.091	4.337	4.430	19.313

Tabelle 2.15: Wohnbevölkerung am 31.12.2021 nach Schulstufe und Stadtviertel – Absolute Werte und prozentuelle Verteilung

Stadtviertel	Schulstufe					Insg.
	0-2 Kinderhort	3-5 Kinderg.	6-10 Grundsch.	11-14 Mittelsch.	15-18 Obersch.	
Zentrum-B. Boden-Rentsch	15,3	15,8	26,8	21,1	20,9	100,0
Oberau-Haslach	14,5	14,9	26,4	22,0	22,1	100,0
Europa-Neustift	16,1	14,7	26,0	21,7	21,5	100,0
Don Bosco	11,3	12,8	27,0	24,4	24,5	100,0
Gries-Quirein	14,8	15,6	25,8	20,7	23,0	100,0
Insgesamt	14,0	14,7	26,4	22,1	22,8	100,0

Der größte Anteil der Pflichtschüler (Mädchen und Buben im Alter von 6 bis 15 Jahren) wohnt im Stadtviertel Don Bosco (11,4%; Tabelle 2.16).

Tabelle 2.16: Wohnbevölkerung am 31.12.2021 nach Altersklasse und Stadtviertel - Absolute Verteilung

Stadtviertel	Altersklassen				Insgesamt
	0-5	6-15	16-18	19 u. mehr	
Zentrum-B. Boden-Rentsch	946	1.620	491	15.026	18.083
Oberau-Haslach	793	1.455	462	11.920	14.630
Europa-Neustift	780	1.374	412	13.495	16.061
Don Bosco	1.242	3.028	1.021	21.247	26.538
Gries-Quirein	1.694	2.993	1.002	26.716	32.405
Insgesamt	5.455	10.470	3.388	88.404	107.717

Tabelle 2.16: Wohnbevölkerung am 31.12.2021 nach Altersklasse und Stadtviertel - Prozentuelle Verteilung

Stadtviertel	Altersklassen				Insgesamt
	0-5	6-15	16-18	19 u. mehr	
Zentrum-B. Boden-Rentsch	5,2	9,0	2,7	83,1	100,0
Oberau-Haslach	5,4	9,9	3,2	81,5	100,0
Europa-Neustift	4,9	8,6	2,6	84,0	100,0
Don Bosco	4,7	11,4	3,8	80,1	100,0
Gries-Quirein	5,2	9,2	3,1	82,4	100,0
Insgesamt	5,1	9,7	3,1	82,1	100,0

2.2.5. Bevölkerung nach Familienstand

Die Mehrheit (50,1%) der Einwohner Bozens besteht aus Unverheirateten, ohne Unterschied zwischen Männern und Frauen und Stadtvierteln (Tabelle 2.17). Im Jahr 2021 wurden auch wieder Lebenspartnerschaften registriert: es sind 88 (8 mehr als im Jahr 2020).

Es bleibt die Tatsache, dass 10,7% der Frauen, aber nur 2,4% der Männer verwitwet sind. In allen Stadtvierteln gibt es ca. 5 Mal mehr verwitwete Frauen als Männer (Tabelle 2.17).

Tabelle 2.17: Wohnbevölkerung am 31.12.2021 nach Familienstand, Geschlecht und Stadtviertel – Absolute Werte

INSGESAMT

Stadtviertel	Familienstand							Insg.
	Ledig	Verheiratet	Verwitwet	Geschieden	In Lebenspartnerschaft	Verwitwet von Lps	Aufgehobene Lps	
Zentrum-B. Boden-Rentsch	10.230	5.955	982	889	24	18.083
Oberau-Haslach	7.550	5.527	843	698	11	14.630
Europa-Neustift	7.494	6.276	1.345	933	12	16.061
Don Bosco	12.322	10.878	2.036	1.289	13	26.538
Gries-Quirein	16.322	12.531	2.007	1.514	28	32.405
Insgesamt	53.918	41.167	7.213	5.323	88	4	4	107.717

MÄNNER

Stadtviertel	Familienstand							Insg.
	Ledig	Verheiratet	Verwitwet	Geschieden	In Lebenspartnerschaft	Verwitwet von Lps	Aufgehobene Lps	
Zentrum-B. Boden-Rentsch	5.373	2.973	168	352	17	8.885
Oberau-Haslach	4.214	2.797	157	315	6	7.489
Europa-Neustift	3.748	3.097	237	347	6	7.436
Don Bosco	6.380	5.351	357	474	8	12.570
Gries-Quirein	8.269	6.230	341	589	12	15.443
Insgesamt	27.984	20.448	1.260	2.077	49	3	2	51.823

FRAUEN

Stadtviertel	Familienstand							Insg.
	Ledig	Verheiratet	Verwitwet	Geschieden	In Lebenspartnerschaft	Verwitwet von Lps	Aufgehobene Lps	
Zentrum-B. Boden-Rentsch	4.857	2.982	814	537	7	9.198
Oberau-Haslach	3.336	2.730	686	383	5	7.141
Europa-Neustift	3.746	3.179	1.108	586	6	8.625
Don Bosco	5.942	5.527	1.679	815	5	13.968
Gries-Quirein	8.053	6.301	1.666	925	16	16.962
Insgesamt	25.934	20.719	5.953	3.246	39	1	2	55.894

Tabelle 2.17 (Fortsetzung): Wohnbevölkerung am 31.12.2021 nach Familienstand, Geschlecht und Stadtviertel – Prozentuelle Verteilung

INSGESAMT

Stadtviertel	Familienstand							Insg.
	Ledig	Verheiratet	Verwitwet	Geschieden	In Lebenspartnerschaft	Verwitwet von Lps	Aufgehobene Lps	
Zentrum-B. Boden-Rentsch	56,6	32,9	5,4	4,9	0,1	100,0
Oberau-Haslach	51,6	37,8	5,8	4,8	0,1	100,0
Europa-Neustift	46,7	39,1	8,4	5,8	0,1	100,0
Don Bosco	46,4	41,0	7,7	4,9	0,0	100,0
Gries-Quirein	50,4	38,7	6,2	4,7	0,1	100,0
Insgesamt	50,1	38,2	6,7	4,9	0,1	0,0	0,0	100,0

MÄNNER

Stadtviertel	Familienstand							Insg.
	Ledig	Verheiratet	Verwitwet	Geschieden	In Lebenspartnerschaft	Verwitwet von Lps	Aufgehobene Lps	
Zentrum-B. Boden-Rentsch	60,5	33,5	1,9	4,0	0,2	100,0
Oberau-Haslach	56,3	37,3	2,1	4,2	0,1	100,0
Europa-Neustift	50,4	41,6	3,2	4,7	0,1	100,0
Don Bosco	50,8	42,6	2,8	3,8	0,1	100,0
Gries-Quirein	53,5	40,3	2,2	3,8	0,1	100,0
Insgesamt	54,0	39,5	2,4	4,0	0,1	0,0	0,0	100,0

FRAUEN

Stadtviertel	Familienstand							Insg.
	Ledig	Verheiratet	Verwitwet	Geschieden	In Lebenspartnerschaft	Verwitwet von Lps	Aufgehobene Lps	
Zentrum-B. Boden-Rentsch	52,8	32,4	8,8	5,8	0,1	100,0
Oberau-Haslach	46,7	38,2	9,6	5,4	0,1	100,0
Europa-Neustift	43,4	36,9	12,8	6,8	0,1	100,0
Don Bosco	42,5	39,6	12,0	5,8	0,0	100,0
Gries-Quirein	47,5	37,1	9,8	5,5	0,1	100,0
Insgesamt	46,4	37,1	10,7	5,8	0,1	0,0	0,0	100,0

Ein erheblicher Unterschied beim Familienstand zwischen den beiden Geschlechtern zeigt sich auch innerhalb der verschiedenen Altersklassen: so ist der Großteil der über 75-jährigen Männer verheiratet (73,1%), die meisten Frauen in dieser Altersklasse sind hingegen verwitwet (51,3%). (Tabelle 2.18)

Tabelle 2.18: Wohnbevölkerung am 31.12.2021 nach Altersklassen, Familienstand und Geschlecht – absolute Werte

INSGE-

Alters- klassen	Familienstand							Insg.
	Ledig	Verheiratet	Verwitwet	Geschieden	In Lebens- partnerschaft	Verwitwet von Lps	Aufgehobe- ne Lps	
0-14	14.883	14.883
15-24	10.989	146	11.138
25-34	9.504	2.362	..	101	12	11.982
35-44	6.154	5.986	33	439	20	12.633
45-54	5.703	9.079	163	1.374	28	16.352
55-64	3.711	9.262	452	1.809	22	15.257
65-74	1.721	7.172	1.200	1.009	4	11.106
75-84	906	5.774	2.794	503	9.980
85 u.	347	1.386	2.568	85	0	4.386
	53.918	41.167	7.213	5.323	88	4	4	107.717

MÄN-

Alters- klassen	Familienstand							Insg.
	Ledig	Verheiratet	Verwitwet	Geschieden	In Lebens- partnerschaft	Verwitwet von Lps	Aufgehobe- ne Lps	
0-14	7.682	7.682
15-24	5.813	33	5.846
25-34	5.283	868	..	39	9	6.199
35-44	3.441	2.706	..	150	8	6.306
45-54	2.953	4.401	38	528	11	7.935
55-64	1.691	4.653	89	764	18	7.215
65-74	702	3.604	202	409	4.918
75-84	332	3.230	491	164	4.220
85 u.	87	953	439	23	1.502
	27.984	20.448	1.260	2.077	49	3	2	51.823

FRAU-

Alters- klassen	Familienstand							Insg.
	Ledig	Verheiratet	Verwitwet	Geschieden	In Lebens- partnerschaft	Verwitwet von Lps	Aufgehobe- ne Lps	
0-14	7.201	7.201
15-24	5.176	113	5.292
25-34	4.221	1.494	..	62	5.783
35-44	2.713	3.280	32	289	12	6.327
45-54	2.750	4.678	125	846	17	8.417
55-64	2.020	4.609	363	1.045	4	8.042
65-74	1.019	3.568	998	600	6.188
75-84	574	2.544	2.303	339	5.760
85 u.	260	433	2.129	62	2.884
	25.934	20.719	5.953	3.246	39	1	2	55.894

Tabelle 2.18 (Fortsetzung): Wohnbevölkerung am 31.12.2021 nach Altersklassen, Familienstand und Geschlecht – Prozentuelle Verteilung

INSGESAMT

Altersklassen	Familienstand							Insg.
	Ledig	Verheiratet	Verwitwet	Geschieden	In Lebenspartnerschaft	Verwitwet von Lps	Aufgehobene Lps	
0-14	100,0	0,0	100,0
15-24	98,7	1,3	100,0
25-34	79,3	19,7	100,0
35-44	48,7	47,4	..	3,5	100,0
45-54	34,9	55,5	1,0	8,4	100,0
55-64	24,3	60,7	3,0	11,9	100,0
65-74	15,5	64,6	10,8	9,1	100,0
75-84	9,1	57,9	28,0	5,0	100,0
85 u. mehr	7,9	31,6	58,5	1,9	100,0
Insgesamt	50,1	38,2	6,7	4,9	0,1	0,0	0,0	100,0

MÄNNER

Altersklassen	Familienstand							Insg.
	Ledig	Verheiratet	Verwitwet	Geschieden	In Lebenspartnerschaft	Verwitwet von Lps	Aufgehobene Lps	
0-14	100,0	100,0
15-24	99,4	100,0
25-34	85,2	14,0	100,0
35-44	54,6	42,9	..	2,4	100,0
45-54	37,2	55,5	..	6,7	100,0
55-64	23,4	64,5	1,2	10,6	100,0
65-74	14,3	73,3	4,1	8,3	100,0
75-84	7,9	76,5	11,6	3,9	100,0
85 u. mehr	5,8	63,4	29,2	1,5	100,0
Insgesamt	54,0	39,5	2,4	4,0	0,1	0,0	0,0	100,0

FRAUEN

Altersklassen	Familienstand							Insg.
	Ledig	Verheiratet	Verwitwet	Geschieden	In Lebenspartnerschaft	Verwitwet von Lps	Aufgehobene Lps	
0-14	100,0	100,0
15-24	97,8	2,1	100,0
25-34	73,0	25,8	..	1,1	100,0
35-44	42,9	51,8	..	4,6	100,0
45-54	32,7	55,6	1,5	10,1	100,0
55-64	25,1	57,3	4,5	13,0	100,0
65-74	16,5	57,7	16,1	9,7	100,0
75-84	10,0	44,2	40,0	5,9	100,0
85 u. mehr	9,0	15,0	73,8	2,1	100,0
Insgesamt	46,4	37,1	10,7	5,8	0,1	0,0	0,0	100,0

2.2.5.1. Eheschließungen

Im Jahr 2021 wurden in Bozen 300 Ehen geschlossen, das sind 77 mehr als im Jahr 2020. 38 Paare (12,7%) wurden kirchlich getraut und 262 (87,3%) im Standesamt.

Bei 73% der Brautpaare waren beide Partner italienische Staatsbürger, bei 27% war mindestens einer der Partner ausländischer Staatsbürger.

Graf. 2.13: Eheschließungen in Bozen - 1943-2021

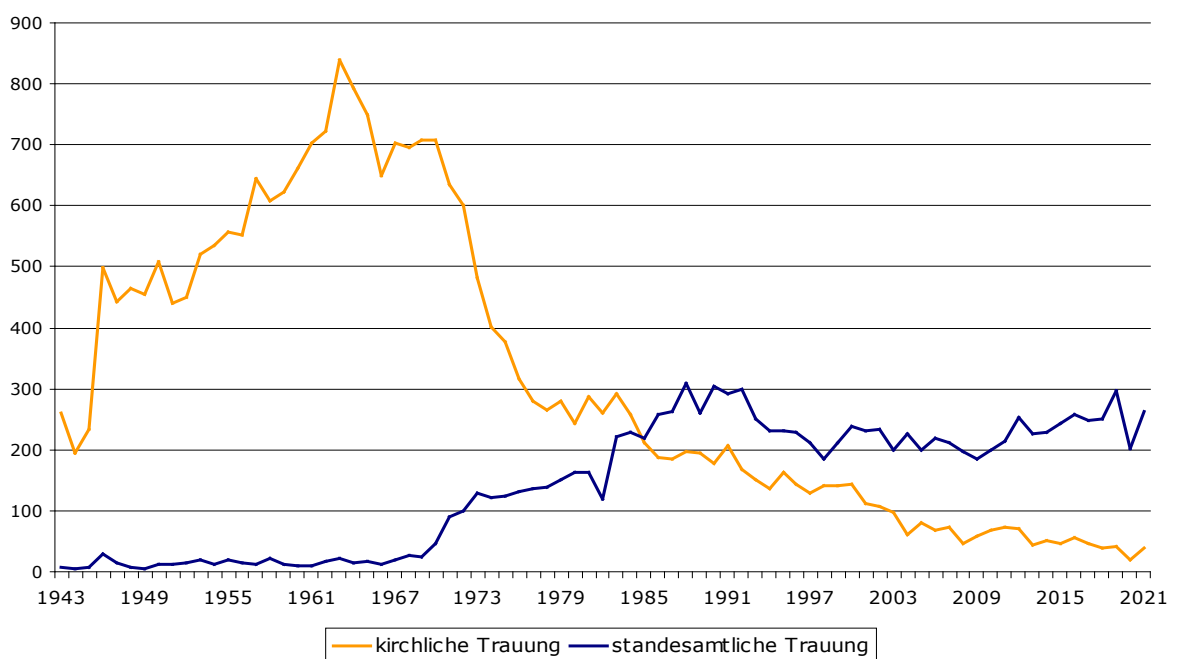

2.2.6. Bevölkerung nach Geburtsgemeinde/-region

53.875 Personen sind seit ihrer Geburt in Bozen ansässig, was einem Anteil von 50% der Gesamtbevölkerung entspricht. Von den gebürtigen Bozern haben 3,7% nicht die italienische Staatsbürgerschaft.

Insgesamt sind 86.290 (80,1%) der in Bozen ansässigen Personen in Italien geboren: 9,7% in einer anderen Gemeinde Südtirols, 4,3% in der Region Venetien und 3,3% in der Nachbarprovinz Trient. (Tabelle 2.19).

Tabelle 2.19: Wohnbevölkerung am 31.12.2021 nach Geburtsregionen

Geburtsregionen	Absolute Werte	Prozentuelle Verteilung
Südtirol	64.256	59,7%
- davon: Gemeinde Bozen	53.875	50,0%
Venetien	4.636	4,3%
Trentino	3.586	3,3%
Kalabrien	2.047	1,9%
Kampanien	1.892	1,8%
Lombardei	1.789	1,7%
Sizilien	1.720	1,6%
Apulien	1.574	1,5%
Friaul-Julisch Venetien	1.270	1,1%
Latium	1.091	1,0%
Piemont	419	0,4%
Toskana	371	0,3%
Sardinien	366	0,3%
Abbruzzen	251	0,2%
Basilicata	241	0,2%
Marken	235	0,2%
Ligurien	228	0,2%
Emilia Romagna	129	0,1%
Umbrien	115	0,1%
Molise	54	0,1%
Aosta	20	0,0%
Italien Insgesamt	86.290	80,1%
Österreich	779	0,7%
Deutschland	1.213	1,1%
Schweiz	250	0,2%
Andere EU-Staaten	2.409	2,2%
außerhalb der EU	6.915	6,4%
Afrika	3.504	3,3%
Amerika	2.096	1,9%
Asien	4.237	3,9%
Ozeanien/Staatenlose	24	0,0%
Insgesamt	107.717	100,0%

2.2.7. In Bozen ansässige Ausländer

Am 31.12.2021 waren 15.974 Ausländer in den Melderegistern der Gemeinde Bozen eingetragen. Gegenüber 2020 entspricht dies einem Zuwachs von 0,2%. Die Ausländer machen 14,8% der Bevölkerung Bozens aus.

2021 war Bozen die Wohnsitzgemeinde für ca. 30% der insgesamt in Südtirol ansässigen Ausländer.

Graf. 2.14: Prozentueller Anteil der ausländischen Wohnbevölkerung

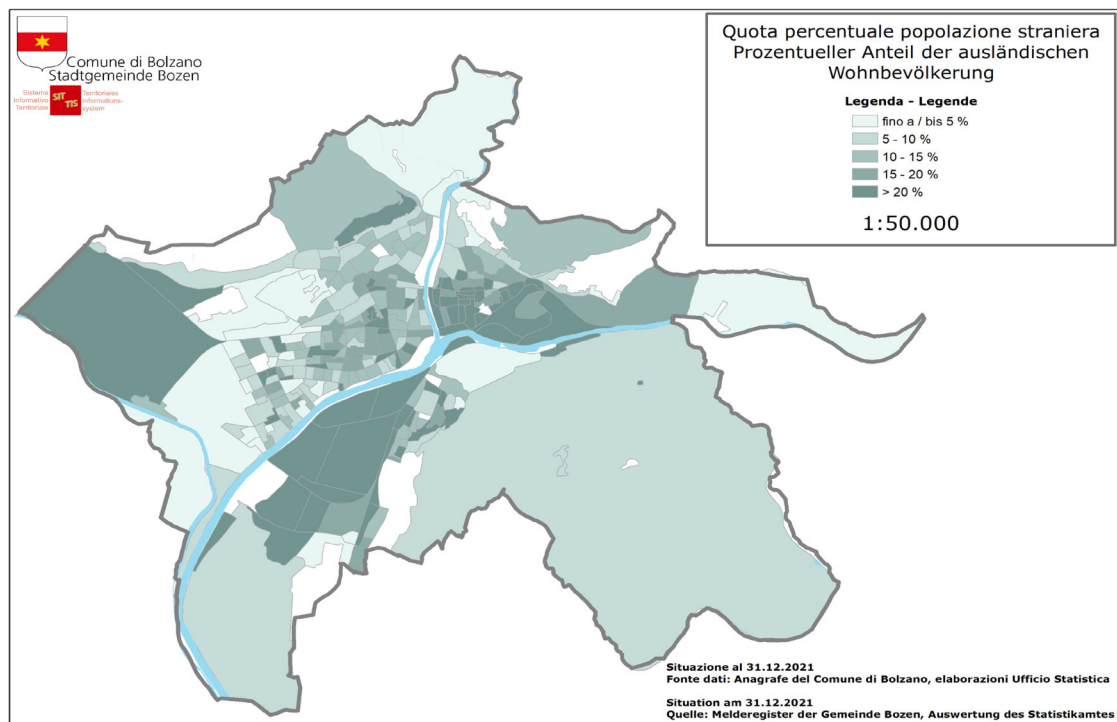

Graf. 2.15: Ansässige Ausländer in Bozen - 2004-2021

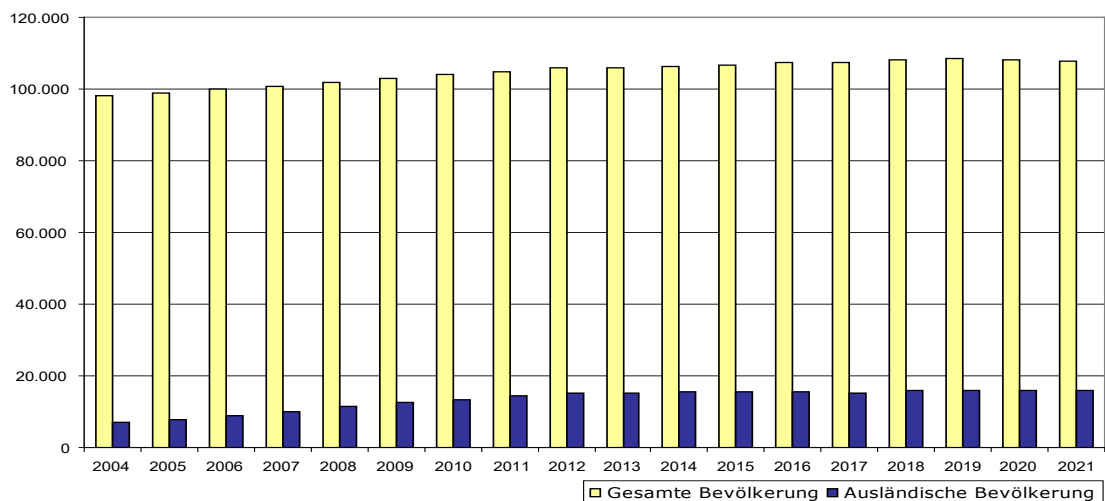

Im Stadtviertel Gries-Quirein lebt ein Viertel der ausländischen Bevölkerung Bozens. Der höchste Ausländeranteil im Verhältnis zur Wohnbevölkerung ist im Stadtviertel Zentrum-Bozner Boden-Rentsch (21%), der niedrigste in Don Bosco (9,1%, Grafik 2.16) zu finden. In den letzten 10 Jahren wurde ein Anstieg der Zahl der Ausländer insbesondere in den Stadtvierteln Europa-Neustift und Oberau-Haslach festgestellt (Tabelle 1.7).

Graf. 2.16: Anteil der ausländischen Bürger an der Wohnbevölkerung Bozens nach Stadtviertel am 31.12.2021

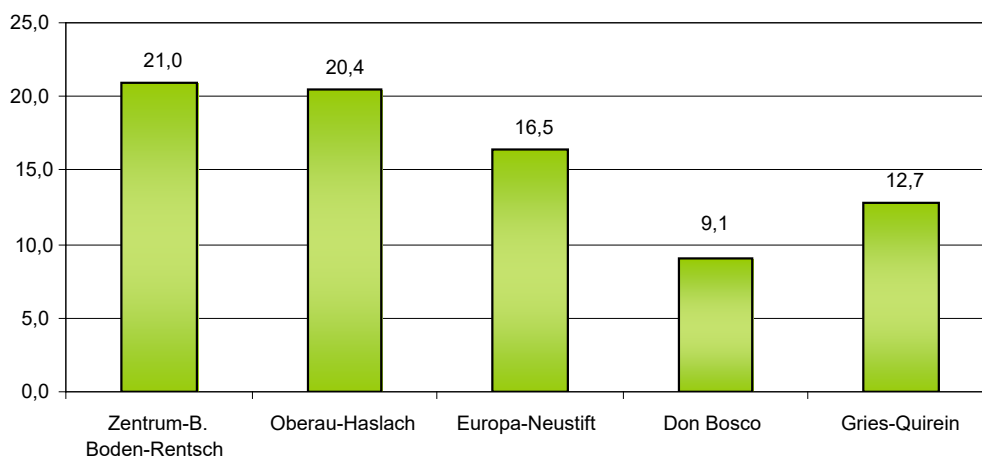

Was die Einbürgerungen betrifft, so ist die Zahl der ausländischen Staatsbürger, die die italienische Staatsbürgerschaft erworben haben, im Vergleich zum Vorjahr gestiegen: Im Jahr 2021 haben 666 in Bozen lebende ausländische Staatsbürger (142 mehr als im Jahr 2020), d.h. 0,6% aller Bozner, die italienische Staatsbürgerschaft erworben, mehr als die Hälfte davon Frauen. Insgesamt wurden in den letzten 10 Jahren 6.836 in Bozen lebende Bürger ausländischer Herkunft eingebürgert. Für die Bevölkerungsstatistik bedeutet dies, dass diese nicht mehr als „Ausländer“ gelten, sondern als italienische Staatsbürger mit Wohnsitz in Bozen, die lediglich einen Migrationshintergrund haben. Analysiert man das Phänomen der Einbürgerungen im Jahr 2021 nach Herkunftsländern, finden wir an der Spitze Pakistan (119), gefolgt von Albanien (108), Marokko (107), Indien (53) und Bangladesh (49). 65,9% der eingebürgerten Personen sind ledig und nur 0,3% sind verwitwet. Das Durchschnittsalter beträgt 30,4 Jahre, nur 3,6% der eingebürgerten Personen sind 65 Jahre alt oder älter. 50,0% der Personen haben die italienische Staatsbürgerschaft aufgrund ihrer Ansässigkeit erworben. In 38,7% der Fälle handelt es sich um Minderjährige, die mit einem der beiden ausländischen Elternteile leben, welches die italienische Staatsbürgerschaft erhalten hat.

Graf. 2.17: Einbürgerungen 2005-2021

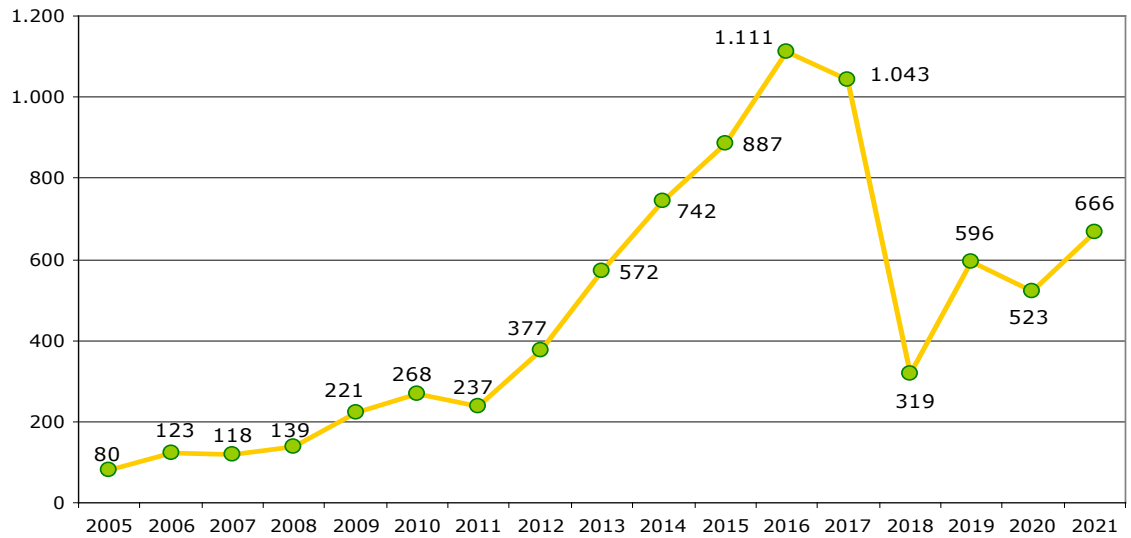

Graf. 2.18: Einbürgerungsrate 2005-2021

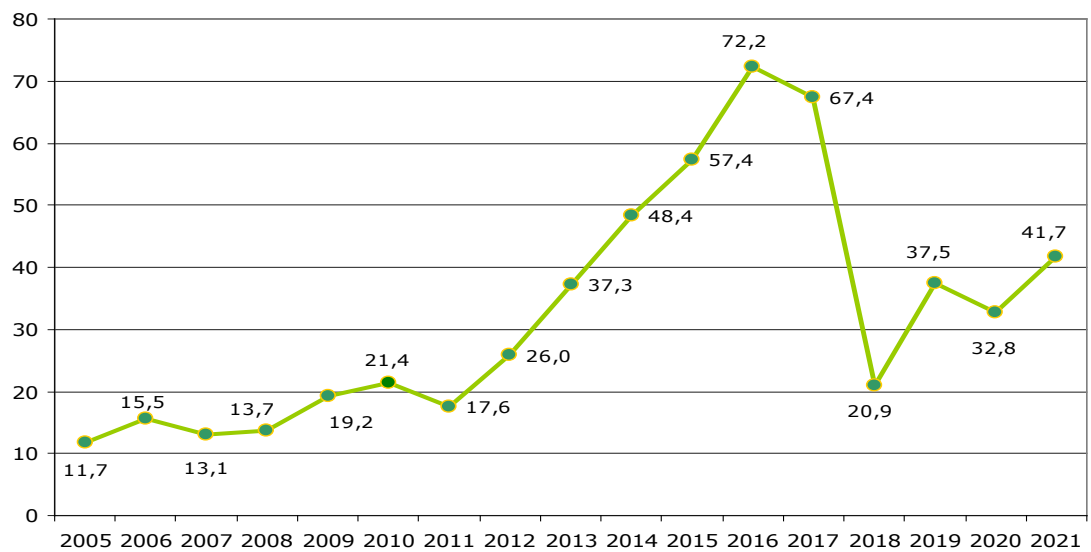

Eine nicht unwesentliche Rolle bei der Zusammensetzung des in der Stadt ansässigen Ausländeranteils spielt auch die Anzahl der Geburten aus ansässigen ausländischen Familien. Stellten Neugeborene ausländischer Familien im Jahr 2011 noch 24,2% aller Neugeborenen in Bozen dar, so sank 2021 dieser Wert auf 22,7% (22,5% im Jahr 2020).

Graf. 2.19: Neugeborene nach Staatsbürgerschaft - Situation am 31.12. von 2000 bis 2021

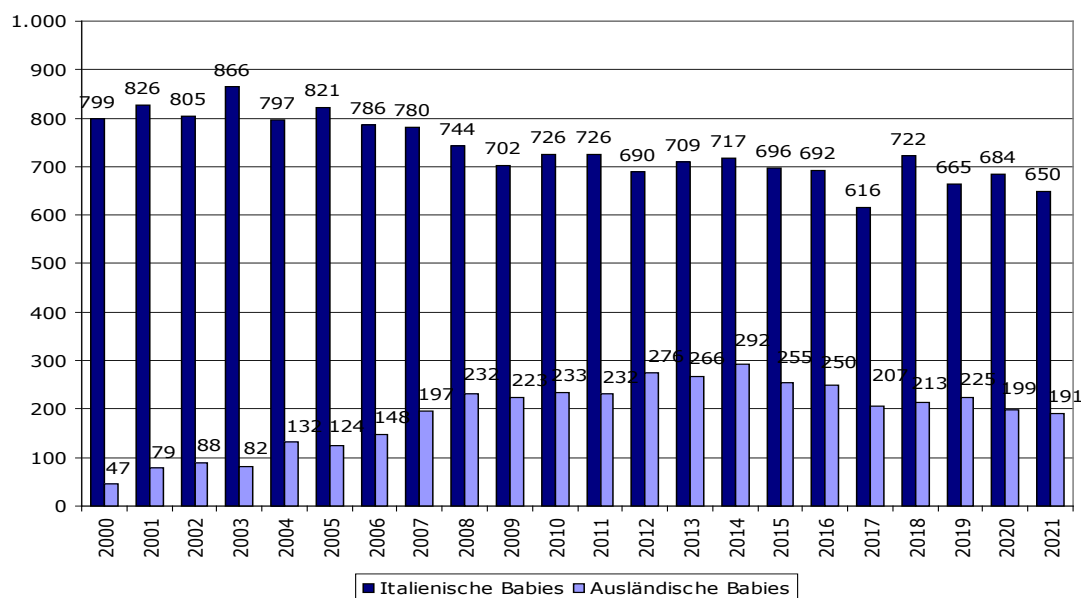

Graf. 2.20: Neugeborene nach Herkunftsland der Mutter - 2021

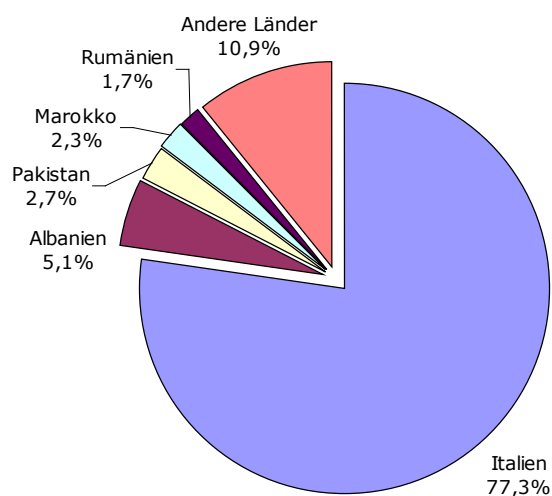

Unter den 15.974 ansässigen Ausländern sind die Frauen in der Mehrzahl: 8.124 Frauen (50,9%) stehen 7.850 Männern (49,1%) gegenüber. Während in den letzten 15 Jahren der Anteil der ausländischen Frauen bedeutend zugenommen und sogar jenen der Männer überschritten hat, ist seit dem Jahr 2016 die Differenz wieder geringer geworden.

In den Stadtvierteln Zentrum-Bozner Boden-Rentsch und Oberau-Haslach überwiegen bei den Ausländern leicht die Männer, in den anderen drei Vierteln hingegen deutlich die Frauen.

Graf. 2.21: Ausländer nach Geschlecht und Stadtviertel - 2021

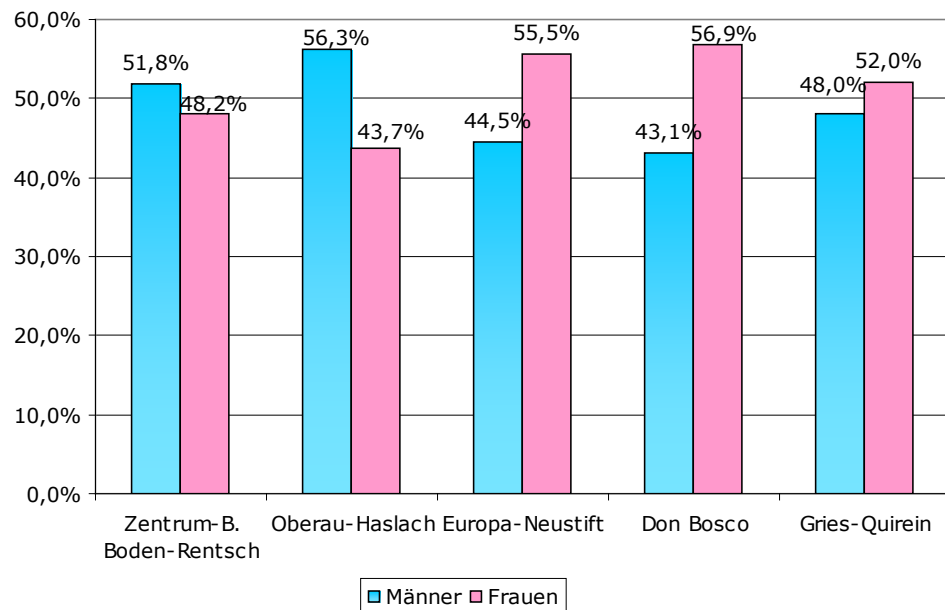

Ein Blick auf die Zusammensetzung der in Bozen ansässigen Ausländergemeinschaft zeigt eine beachtliche ethnische Vielfalt: es wurden nämlich 123 verschiedene Staatsbürgerschaften bzw. Herkunftsländer gezählt, wobei Albanien mit 2.590 Ansässigen (16,2%) an erster Stelle steht, gefolgt von Marokko mit 1.422 (8,9%), Pakistan mit 1.207 (7,6%), Rumänien mit 1.161 (7,3%), Ukraine mit 801 (5,0%), China mit 752 (4,7%), Deutschland mit 634 (4,0%) und Moldawien mit 494 (3,1%). In absoluten Werten ist in Bezug auf das Jahr 2020 ein großer Zuwachs der Bürger aus Albanien (+94) zu beobachten, in Prozenten hingegen auch in diesem Jahr ein Zuwachs der Bürger aus dem Nigeria (+12,2%). (Tabelle 2.20) .

Tabelle 2.20: Rangfolge der am stärksten vertretenen ansässigen Ausländergemeinschaften in Bozen – Stand am 31.12.2021

Herkunftsland	Anzahl	%	Änderung bzgl. 2020 - abs. Werte	Änderung bzgl. 2020 - %
Albanien	2.590	16,2	94	3,8
Marokko	1.422	8,9	-41	-2,8
Pakistan	1.207	7,6	-62	-4,9
Rumänien	1.161	7,3	4	0,3
Ukraine	801	5,0	-21	-2,6
China	752	4,7	-4	-0,5
Deutschland	634	4,0	20	3,3
Moldawien	494	3,1	-20	-3,9
Bangladesh	468	2,9	-38	-7,5
Peru	452	2,8	24	5,6
Irak	389	2,4	23	6,3
Indien	356	2,2	-41	-10,3
Mazedonien	289	1,8	-23	-7,4
Nigeria	276	1,7	30	12,2
Tunesien	275	1,7	14	5,4
Kosovo	261	1,6	14	5,7
Afghanistan	259	1,6	-2	-0,8

Im Allgemeinen sind 49,7% der ansässigen Ausländer Europäer, 17,8% Afrikaner, 24,6% Asiaten und 7,4% Amerikaner (Tabelle 2.21). Von den europäischen Zuwanderern sind 37,4% EU-Bürger und 62,6% Bürger aus europäischen Nicht-EU-Staaten.

Insgesamt gehören 81,4% der Ausländer Nicht-EU-Staaten an.

Im Stadtviertel Zentrum-B.Boden-Rentsch überwiegen Staatsangehörige von asiatischen Staaten, während in den anderen Stadtvierteln Staatsangehörige von europäischen Nicht-EU-Staaten überwiegen. Es folgen in den Vierteln Oberau-Aslach, Europa-Neustift und Gries-Quirein die Bürger aus Asien, im Zentrum-B.Boden-Rentsch die Bürger von europäischen Nicht-EU-Staaten und in Don Bosco die Bürger aus Afrika.

Tabelle 2.21: Ansässige Ausländer in Bozen am 31.12.2021 nach Geschlecht, Staatsbürgerschaft und Stadtviertel – Absolute Werte und prozentuelle Verteilung

Stadtviertel	Herkunftsland						Insg.
	EU-Staaten	Europ. Staaten außerh. der EU	Afrika	Amerika	Asien	Ozeanien u. Staatenlose	
Zentr.-B. Boden-Rentsch	882	957	642	261	1.027	20	3.789
Oberau-Haslach	368	858	696	221	832	16	2.991
Europa-Neustift	412	1.085	359	198	578	15	2.647
Don Bosco	390	839	532	176	467	13	2.417
Gries-Quirein	922	1.232	614	320	1.023	19	4.130
Insgesamt	2.974	4.971	2.843	1.176	3.927	83	15.974
davon: Männer	1.116	2.217	1.683	494	2.302	38	7.850
Frauen	1.858	2.754	1.160	682	1.625	45	8.124

Stadtviertel	Herkunftsland						Insg.
	EU-Staaten	Europ. Staaten außerh. der EU	Afrika	Amerika	Asien	Ozeanien u. Staatenlose	
Zentr.-B. Boden-Rentsch	23,3	25,3	16,9	6,9	27,1	0,5	100,0
Oberau-Haslach	12,3	28,7	23,3	7,4	27,8	0,5	100,0
Europa-Neustift	15,6	41,0	13,6	7,5	21,8	0,6	100,0
Don Bosco	16,1	34,7	22,0	7,3	19,3	0,5	100,0
Gries-Quirein	22,3	29,8	14,9	7,7	24,8	0,5	100,0
Insgesamt	18,6	31,1	17,8	7,4	24,6	0,5	100,0
davon: Männer	14,2	28,2	21,4	6,3	29,3	0,5	100,0
Frauen	22,9	33,9	14,3	8,4	20,0	0,6	100,0

Die Aspekte des Durchschnittsalters der ausländischen Bevölkerung und deren Bedeutung für das Durchschnittsalter der Bozner Bevölkerung wurden bereits behandelt (siehe Seite 19). Genauer analysiert, gehören 41,0% der 2021 in Bozen ansässigen Ausländer der Altersgruppe 25-44 Jahre an (Tabelle 2.23). Lediglich 7,1% sind über 65 Jahre alt (7,0% im Jahr 2020, Tabelle 2.22). Auch in diesem Jahr kann man eine leichte Alterung der ausländischen Bevölkerung feststellen.

Im Stadtviertel Don Bosco findet sich eine größere Konzentration an ausländischen Senioren (65 Jahre und mehr) im Vergleich zu den anderen Vierteln (10,8%).

Tabelle 2.22: Ansässige Ausländer in Bozen am 31.12.2021 nach Altersklasse, Geschlecht und Staatsbürgerschaft – Absolute Werte und prozentuelle Verteilung

Herkunftsland	Altersklassen			Insgesamt
	0–14	15–64	65 u. mehr	
EU-Staaten	314	2.429	231	2.974
Europ. Staaten außerhalb der EU	869	3.555	547	4.971
Afrika	595	2.086	162	2.843
Amerika	172	941	63	1.176
Asien	779	3.015	133	3.927
Ozeanien/Staatenlose	72	8	3	83
Insgesamt	2.801	12.034	1.139	15.974
davon: Männer	1.447	6.007	396	7.850
Frauen	1.354	6.027	743	8.124

Herkunftsland	Altersklassen			Insgesamt
	0-14	15-64	65 u. mehr	
EU-Staaten	10,6	81,7	7,8	100,0
Europ. Staaten außerhalb der EU	17,5	71,5	11,0	100,0
Afrika	20,9	73,4	5,7	100,0
Amerika	14,6	80,0	5,4	100,0
Asien	19,8	76,8	3,4	100,0
Ozeanien/Staatenlose	86,7	9,6	3,6	100,0
Insgesamt	17,5	75,3	7,1	100,0
davon: Männer	18,4	76,5	5,0	100,0
Frauen	16,7	74,2	9,1	100,0

Tabelle 2.23: Ansässige Ausländer in Bozen am 31.12.2021 nach Altersklasse und Geschlecht – Absolute Werte

	Altersklassen								Insg.
	0–14	15–24	25–34	35–44	45–54	55–64	65–74	75 u. mehr	
Männer	1.447	924	1.743	1.683	1.046	611	249	147	7.850
Frauen	1.354	657	1.503	1.614	1.228	1.025	519	224	8.124
Insgesamt	2.801	1.581	3.246	3.297	2.274	1.636	768	371	15.974

Tabelle 2.23 (Fortsetzung): Ansässige Ausländer in Bozen am 31.12.2021 nach Altersklasse und Geschlecht – Prozentuelle Verteilung

	Altersklassen								Insg.
	0–14	15–24	25–34	35–44	45–54	55–64	65–74	75 u. mehr	
Männer	18,4	11,8	22,2	21,4	13,3	7,8	3,2	1,9	100,0
Frauen	16,7	8,1	18,5	19,9	15,1	12,6	6,4	2,8	100,0
Insgesamt	17,5	9,9	20,3	20,6	14,2	10,2	4,8	2,3	100,0

Der Anteil der ausländischen Minderjährigen an den insgesamt ansässigen Ausländern nimmt leicht ab (Tabelle 2.25) und erreicht 20,1%. 2020 waren es noch 20,5%. Ausländische Minderjährige machen 17,6% der Gesamtzahl der in Bozen ansässigen Minderjährigen aus. 2020 waren es 17,8% (Tabelle 2.24). Im Stadtviertel Europa-Neustift stellen die ausländischen Minderjährigen mit 26,3% den höchsten Anteil an der Gesamtanzahl der Minderjährigen im Stadtviertel dar, an zweiter Position liegt Zentrum-B. Boden-Rentsch mit 24,1%. Den niedrigsten Wert weist mit 10,3% Don Bosco auf (Tabelle 2.24).

Am meisten 0-17-jährige Ausländer leben im Stadtviertel Gries-Quirein und zwar 24,4% aller ausländischen Minderjährigen von Bozen. In Europa-Neustift ist dagegen der Anteil der ausländischen Minderjährigen an der Gesamtheit der im Viertel lebenden Ausländer am größten (24,1%), während dieser Wert in Zentrum-Bozner Boden-Rentsch mit 18,5% am geringsten ausfällt (Tabelle 2.25).

Tabelle 2.24: Anteil der minderjährigen Ausländer an der Gesamtzahl der Minderjährigen in Bozen am 31.12.2021 nach Stadtviertel

Stadtviertel	Minderjährige insg.	Minderj. Ausländer	Prozentueller Anteil
Zentrum-B. Boden-Rentsch	2.901	700	24,1
Oberau-Haslach	2.552	575	22,5
Europa-Neustift	2.431	639	26,3
Don Bosco	4.937	509	10,3
Gries-Quirein	5.335	781	14,6
Insgesamt	18.156	3.204	17,6

Tabelle 2.25: Ansässige Ausländer in Bozen am 31.12.2021 nach Altersklasse und Stadtviertel – Absolute Werte

Stadtviertel	Altersklassen		Insgesamt
	0–17	18 u. mehr	
Zentrum-B. Boden-Rentsch	700	3.089	3.789
Oberau-Haslach	575	2.416	2.991
Europa-Neustift	639	2.008	2.647
Don Bosco	509	1.908	2.417
Gries-Quirein	781	3.349	4.130
Insgesamt	3.204	12.770	15.974

Tabelle 2.25 (Fortsetzung): Ansässige Ausländer in Bozen am 31.12.2021 nach Altersklasse und Stadtviertel – Prozentuelle Verteilung

Stadtviertel	Altersklassen		Insgesamt
	0–17	18 u. mehr	
Zentrum-B. Boden-Rentsch	18,5	81,5	100,0
Oberau-Haslach	19,2	80,8	100,0
Europa-Neustift	24,1	75,9	100,0
Don Bosco	21,1	78,9	100,0
Gries-Quirein	18,9	81,1	100,0
Insgesamt	20,1	79,9	100,0

Wie der Rest der Bevölkerung Bozens, ist der Großteil (72,9%) der ansässigen Ausländer ledig (Tabelle 2.26) – und dies in allen Stadtvierteln –, wobei es nur geringfügige Unterschiede zwischen Männern (76,2% Ledige, 22,3% Verheiratete) und Frauen (69,8% Ledige, 26,9% Verheiratete) gibt. Wenige ausländische Frauen sind verwitwet (0,9%), noch weniger sind es die Männer (gerade einmal 0,2%). Ähnlich ist die Situation bei den Geschiedenen: 2,3% bei den Frauen und 1,2% bei den Männern.

Tabelle 2.26: Ansässige Ausländer in Bozen am 31.12.2021 nach Familienstand, Geschlecht und Stadtviertel – Absolute Werte und Prozentuelle Verteilung

Stadtviertel	Familienstand						Ins.
	Ledig	Verheiratet	Verwitwet	Geschieden	In Lebenspartnerschaft	Verwittwet von Lebensp.	
Zentrum-B. Boden-Rentsch	2.852	849	20	67	3.789
Oberau-Haslach	2.264	662	11	51	2.991
Europa-Neustift	1.916	671	18	38	2.647
Don Bosco	1.589	755	22	50	2.417
Gries-Quirein	3.028	999	22	75	6	..	4.130
Insgesamt	11.649	3.936	93	281	13	2	15.974
davon: Männer	5.979	1.751	19	96	4	..	7.850
Frauen	5.670	2.185	74	185	9	..	8.124

Stadtviertel	Familienstand						Ins.
	Ledig	Verheiratet	Verwitwet	Geschieden	In Lebenspartnerschaft	Verwittwet von Lebensp.	
Zentrum-B. Boden-Rentsch	75,3	22,4	0,5	1,8	100,0
Oberau-Haslach	75,7	22,1	0,4	1,7	100,0
Europa-Neustift	72,4	25,3	0,7	1,4	100,0
Don Bosco	65,7	31,2	0,9	2,1	100,0
Gries-Quirein	73,3	24,2	0,5	1,8	100,0
Insgesamt	72,9	24,6	0,6	1,8	0,1	0,0	100,0
davon: Männer	76,2	22,3	0,2	1,2	0,1	0,0	100,0
Frauen	69,8	26,9	0,9	2,3	0,1	0,0	100,0

2.3. Zusammensetzung der Haushalte

Am 31.12.2021 ergab sich aus den Melderegistern der Gemeinde Bozen eine Gesamtzahl von 50.098 Haushalten, das sind um 156 (0,3%) mehr als 2020. Die Tendenz ist leicht aber kontinuierlich steigend.

Graf. 2.22: Ansässige Haushalte

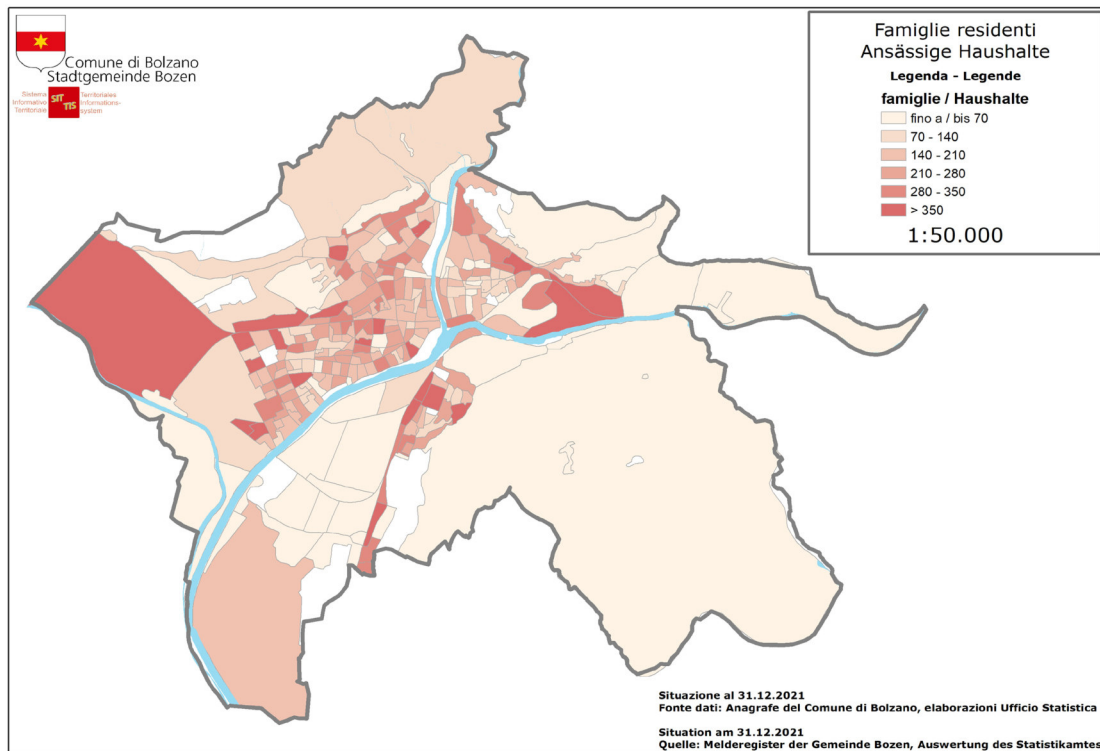

2.3.1. Haushalte nach Mitgliederanzahl

Den größten Anteil der Haushalte bilden mit 43,0% die Einpersonenhaushalte (Tabelle 2.28). Dies bedeutet, dass 21.526 Personen als alleinlebend aufscheinen (407 mehr als im 2020). Der Anteil der Zweipersonenhaushalte an den Bozner Haushalten beträgt hingegen 27,0%. Die durchschnittliche Mitgliederanzahl auf Gemeindeebene beläuft sich auch im Jahr 2021 auf wenig mehr als 2 Personen je Haushalt. (Tabelle 2.27).

Tabelle 2.27: Durchschnittliche Mitgliederanzahl der Haushalte am 31.12.2021 nach Stadtviertel

Stadtviertel	Durchschnittswert Mitglieder	Anzahl der Haushalte
Zentrum-B. Boden-Rentsch	1,94	8.963
Oberau-Haslach	2,17	6.418
Europa-Neustift	2,00	7.996
Don Bosco	2,32	11.285
Gries-Quirein	2,07	15.436
Insgesamt	2,11	50.098

Graf. 2.23: Durchschnittliche Haushaltsgröße

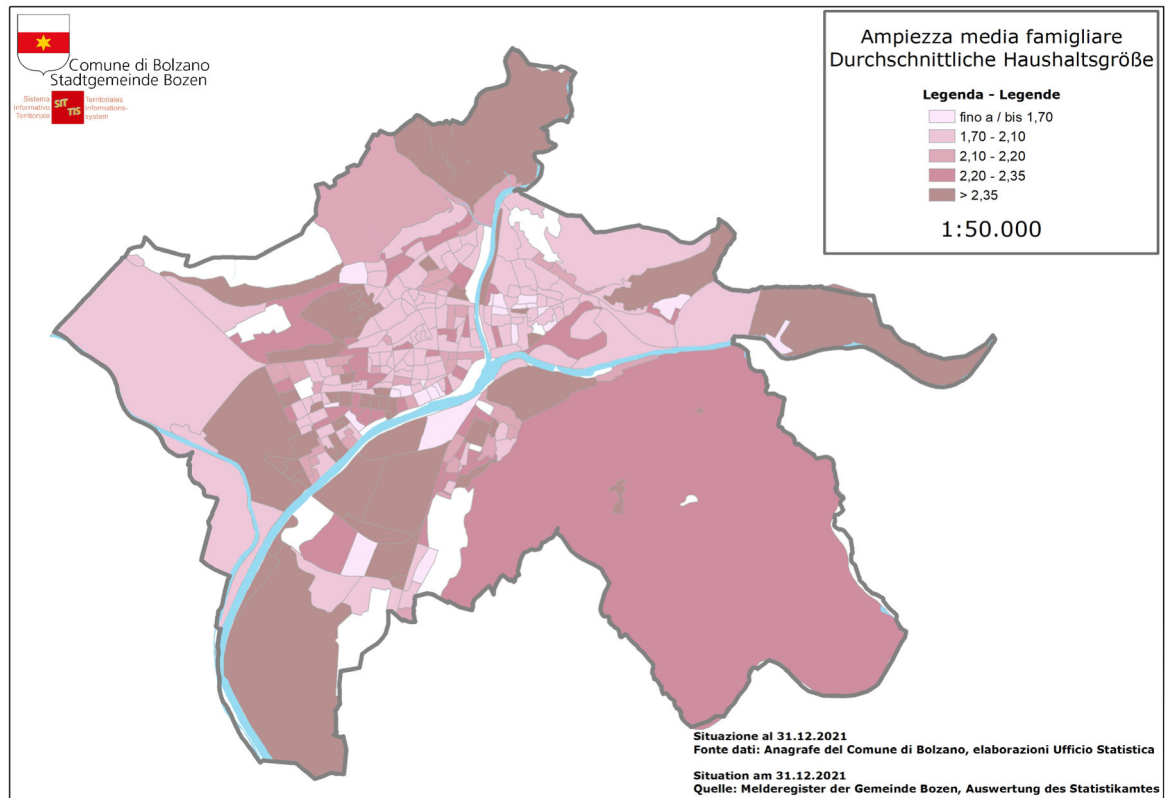

Den größten Anteil der Haushalte bilden die Einpersonenhaushalte in allen Stadtvierteln, mit Unterschieden: während im Viertel Zentrum-Bozner Boden-Rentsch 51,4% der Haushalte aus jeweils einem Mitglied bestehen, sinkt dieser Anteil in Don Bosco auf 35,0% (Tabelle 2.28). Diese unterschiedliche Größenordnung der Haushalte auf Stadtviertelebene spiegelt sich auch in der jeweiligen durchschnittlichen Mitgliederanzahl wieder: 2,32 Mitglieder je Haushalt in Don Bosco, 2,17 in Oberau-Aslach, 2,07 in Gries-Quirein, 2,0 in Europa-Neustift und 1,94 im Zentrum-B.Boden-Rentsch (Tabelle 2.27).

Tabelle 2.28: Haushalte nach Mitgliederanzahl und Stadtviertel am 31.12.2021 – Absolute Werte

Stadtviertel	Haushalte nach Anzahl der Mitglieder							Insg.
	1	2	3	4	5	6	7 u. mehr	
Zentrum-B. Boden-Rentsch	4.604	2.073	1.051	840	278	79	38	8.963
Oberau-Haslach	2.618	1.707	943	793	255	74	28	6.418
Europa-Neustift	3.542	2.402	1.009	735	209	56	43	7.996
Don Bosco	3.954	3.303	1.793	1.409	517	195	114	11.285
Gries-Quirein	6.808	4.048	2.138	1.788	492	119	43	15.436
Insgesamt	21.526	13.533	6.934	5.565	1.751	523	266	50.098

Tabelle 2.28 (Fortsetzung): Haushalte nach Mitgliederanzahl und Stadtviertel am 31.12.2021 – Prozentuelle Verteilung

Stadtviertel	Haushalte nach Anzahl der Mitglieder							Insg.
	1	2	3	4	5	6	7 u. mehr	
Zentrum-B. Boden-Rentsch	51,4	23,1	11,7	9,4	3,1	0,9	0,4	100,0
Oberau-Haslach	40,8	26,6	14,7	12,4	4,0	1,2	0,4	100,0
Europa-Neustift	44,3	30,0	12,6	9,2	2,6	0,7	0,5	100,0
Don Bosco	35,0	29,3	15,9	12,5	4,6	1,7	1,0	100,0
Gries-Quirein	44,1	26,2	13,9	11,6	3,2	0,8	0,3	100,0
Insgesamt	43,0	27,0	13,8	11,1	3,5	1,0	0,5	100,0

2.3.2. Die verschiedenen Haushaltstypen

19,4% der Bozner Haushalte bestehen aus Paaren mit Kindern, 15,6% aus Paaren ohne Kinder und 15,6% aus alleinstehenden Mütter/Väter mit Kindern (Tabelle 2.29).

Insgesamt gibt es in Bozen 17.518 Haushalte mit Kindern (35,0%). Die Zahl der Haushalte mit Kindern nimmt weiter ab, was einem Rückgang von 0,7% gegenüber 2020 entspricht.

In allen Stadtvierteln überwiegen generell die Haushalte ohne Kinder (Tabelle 2.30). Im Stadtviertel Don Bosco haben aber 41,9% aller Haushalte Kinder, in Oberau-Aslach 36,3%, während in den Stadtvierteln Zentrum-Bozner Boden-Rentsch (29,5%), Europa-Neustift (31,1%) und Gries-Quirein (34,3%) der entsprechende Anteil jeweils unter dem Gemeindedurchschnitt (35,0%) liegt.

Don Bosco ist immer noch das Stadtviertel mit den meisten Familien im traditionellen Sinn: Paare mit Kindern sind dort mit 24,5% der am stärksten vertretene Haushaltstyp (Tabelle 2.29); ebenso im Stadtviertel Oberau-Haslach (21,2%). In den Stadtvierteln Zentrum-Bozner Boden-Rentsch, Europa-Neustift und auch in Gries-Quirein überwiegen hingegen die alleinlebenden Frauen.

Auch der größte Anteil an alleinerziehenden Müttern findet sich im Stadtviertel Don Bosco (13,5%), der niedrigste hingegen im Stadtviertel Zentrum-B. Boden-Rentsch (10,2%); der Gemeindedurchschnitt liegt bei 11,4%.

44,5% aller Haushalte mit Kindern werden von alleinerziehenden Müttern bzw. Vätern geführt, wobei die Mütter mit 73,0% klar überwiegen (Tabelle 2.34).

Graf. 2.24: Prozentueller Anteil der ansässigen Haushalte ohne Kinder



Tabelle 2.29: Haushalte nach Haushaltstyp und Stadtviertel zum 31.12.2021 – Absolute Werte

Stadt- viertel	Haushaltstyp							Insg.
	Paare mit Kindern	Paare ohne Kinder	Mütter mit Kin- dern	Väter mit Kindern	Alleinl. Männer	Alleinl. Frauen	Andere Haushalts- formen	
Zentrum- B. Boden- Rentsch	1.324	1.044	916	401	2.217	2.387	674	8.963
Oberau- Haslach	1.360	996	691	312	1.291	1.327	441	6.418
Europa- Neustift	1.279	1.412	934	273	1.368	2.174	556	7.996
Don Bosco	2.769	2.036	1.518	441	1.623	2.331	567	11.285
Gries- Quirein	2.986	2.343	1.638	676	2.919	3.889	985	15.436
Insgesamt	9.718	7.831	5.697	2.103	9.418	12.108	3.223	50.098

Tabelle 2.29 (Fortsetzung): Haushalte nach Haushaltstyp und Stadtviertel zum 31.12.2021 – Prozentuelle Verteilung

Stadtviertel	Haushaltstyp							Insg.
	Paare mit Kindern	Paare ohne Kinder	Mütter mit Kindern	Väter mit Kindern	Alleinl. Männer	Alleinl. Frauen	Andere Haushaltsformen	
Zentrum-B. Boden-Rentsch	14,8	11,6	10,2	4,5	24,7	26,6	7,5	100,0
Oberau-Haslach	21,2	15,5	10,8	4,9	20,1	20,7	6,9	100,0
Europa-Neustift	16,0	17,7	11,7	3,4	17,1	27,2	7,0	100,0
Don Bosco	24,5	18,0	13,5	3,9	14,4	20,7	5,0	100,0
Gries-Quirein	19,3	15,2	10,6	4,4	18,9	25,2	6,4	100,0
Insgesamt	19,4	15,6	11,4	4,2	18,8	24,2	6,4	100,0

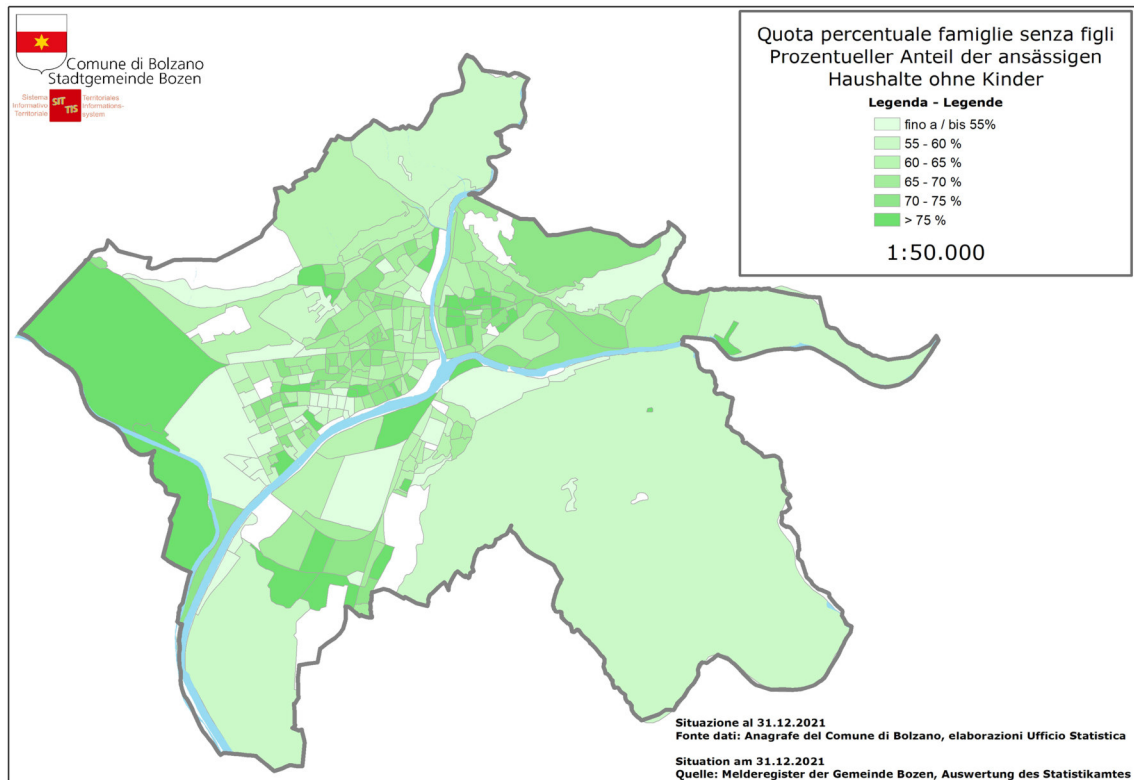
2.3.2.1. Haushalte mit Kindern

Unter den 17.518 Haushalten mit Kindern überwiegen die Familien mit einem Kind (51,2%, Tabelle 2.31). Es folgen die Haushalte mit 2 Kindern (36,8%), während Familien mit 3 und mehr Kindern wesentlich seltener vertreten sind. Dies gilt für alle Stadtviertel.

Der größte Anteil von Haushalten mit 3 und mehr Kindern findet sich im Stadtviertel Don Bosco (16,1%), gefolgt von Zentrum-Bozner Boden-Rentsch mit 11,8% und Oberau-Haslach mit 11,2%. In Don Bosco ist auch der Anteil der Haushalte mit 4 und mehr Kindern am höchsten (4,7%); der Anteil ist mehr als doppelt so groß wie in den anderen Stadtvierteln.

Graf. 2.25: Prozentueller Anteil der ansässigen Haushalte mit Kindern



Tabelle 2.30: Haushalte nach Haushaltstyp und Stadtviertel zum 31.12.2021 – Absolute Werte und prozentuelle Verteilung

Stadtviertel	Haushaltstyp		Insgesamt
	Insg. Haushalte mit Kindern	Insg. Haushalte ohne Kinder	
Zentrum-B. Boden-Rentsch	2.641	6.322	8.963
Oberau-Haslach	2.363	4.055	6.418
Europa-Neustift	2.486	5.510	7.996
Don Bosco	4.728	6.557	11.285
Gries-Quirein	5.300	10.136	15.436
Insgesamt	17.518	32.580	50.098

Stadtviertel	Haushaltstyp		Insgesamt
	Insg. Haushalte mit Kindern	Insg. Haushalte ohne Kinder	
Zentrum-B. Boden-Rentsch	29,5	70,5	100,0
Oberau-Haslach	36,8	63,2	100,0
Europa-Neustift	31,1	68,9	100,0
Don Bosco	41,9	58,1	100,0
Gries-Quirein	34,3	65,7	100,0
Insgesamt	35,0	65,0	100,0

Tabelle 2.31: Haushalte mit Kindern nach Anzahl der Kinder und Stadtviertel zum 31.12.2021 – Absolute Werte und prozentuelle Verteilung

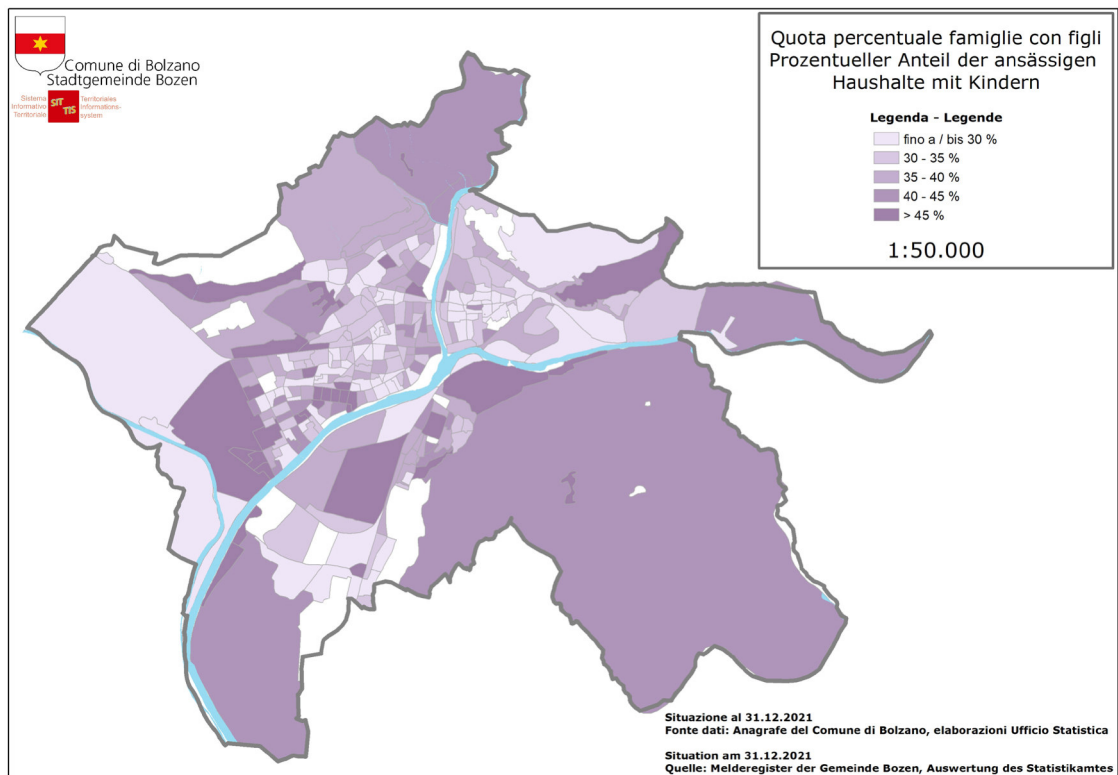
Stadtviertel	Haushalte nach Anzahl der Kinder				Insgesamt
	1	2	3	4 u. mehr	
Zentrum-B. Boden-Rentsch	1.342	987	254	58	2.641
Oberau-Haslach	1.214	883	218	48	2.363
Europa-Neustift	1.443	820	174	49	2.486
Don Bosco	2.292	1.675	537	224	4.728
Gries-Quirein	2.675	2.078	461	86	5.300
Insgesamt	8.966	6.443	1.644	465	17.518

Stadtviertel	Haushalte nach Anzahl der Kinder				Insgesamt
	1	2	3	4 u. mehr	
Zentrum-B. Boden-Rentsch	50,8	37,4	9,6	2,2	100,0
Oberau-Haslach	51,4	37,4	9,2	2,0	100,0
Europa-Neustift	58,0	33,0	7,0	2,0	100,0
Don Bosco	48,5	35,4	11,4	4,7	100,0
Gries-Quirein	50,5	39,2	8,7	1,6	100,0
Insgesamt	51,2	36,8	9,4	2,7	100,0

In Bozen gab es am 31.12.2021 insgesamt 10.090 Haushalte mit minderjährigen Kindern (Tabelle 2.32), das entspricht 57,6% aller Haushalte mit Kindern.

In Don Bosco gibt es den größten Anteil an Haushalten mit Kindern unter 18 Jahren im Verhältnis zu allen dort ansässigen Haushalten, in Zentrum-Bozner Boden-Rentsch hingegen den niedrigsten (Tabelle 2.32).

Tabelle 2.32: Haushalte nach Haushaltstyp und Stadtviertel zum 31.12.2021 – Absolute Werte

Stadtviertel	Haushaltstyp		Insgesamt
	Insgesamt Haushalte mit minderjährigen Kindern	Andere Haushalte	
Zentrum-B. Boden-Rentsch	1.572	7.391	8.963
Oberau-Haslach	1.403	5.015	6.418
Europa-Neustift	1.399	6.597	7.996
Don Bosco	2.658	8.627	11.285
Gries-Quirein	3.058	12.378	15.436
Insgesamt	10.090	40.008	50.098

Tabelle 2.32 (Fortsetzung): Haushalte nach Haushaltstyp und Stadtviertel zum 31.12.2021 – Prozentuelle Verteilung

Stadtviertel	Haushaltstyp		Insgesamt
	Insgesamt Haushalte mit minderjährigen Kindern	Andere Haushalte	
Zentrum-B. Boden-Rentsch	17,5	82,5	100,0
Oberau-Haslach	21,9	78,1	100,0
Europa-Neustift	17,5	82,5	100,0
Don Bosco	23,6	76,4	100,0
Gries-Quirein	19,8	80,2	100,0
Insgesamt	20,1	79,9	100,0

Tabelle 2.33: Haushalte nach durchschnittlicher Anzahl von minderjährigen Kindern und Stadtviertel zum 31.12.2021

Stadtviertel	Insgesamt Haushalte mit minderjährigen Kindern	Minder-jährige	Durchschnittliche Anzahl minder-jähriger Kinder pro Haushalt
Zentrum-B. Boden-Rentsch	1.572	2.901	1,8
Oberau-Haslach	1.403	2.552	1,8
Europa-Neustift	1.399	2.431	1,7
Don Bosco	2.658	4.937	1,9
Gries-Quirein	3.058	5.335	1,7
Insgesamt	10.090	18.156	1,8

Der höchste Prozentsatz von alleinerziehenden Müttern bzw. Vätern mit minderjährigen Kindern, im Verhältnis zu allen Haushalten mit Kindern unter 18 Jahren, scheint im Stadtviertel Zentrum-Bozner Boden-Rentsch auf (Tabelle 2.34).

Tabella 2.34: Alleinerziehende Haushalte mit minderjährige Kindern zum 31.12.2021

Stadtviertel	Insgesamt Haushalte mit minderjährigen Kindern	Alleinerz. Mütter /Väter mit minderj. Kindern	Alleinerz. Mütter /Väter mit minderj. Kindern in Prozent
Zentrum-B. Boden-Rentsch	1.572	782	49,7
Oberau-Haslach	1.403	551	39,3
Europa-Neustift	1.399	609	43,5
Don Bosco	2.658	936	35,2
Gries-Quirein	3.058	1.308	42,8
Insgesamt	10.090	4.186	41,5

Tabelle 2.35: Haushalte nach Haushaltstyp und Stadtviertel zum 31.12.2021 – Absolute Werte und prozentuelle Werte

Stadtviertel	Haushaltstyp							Insg.
	Paare mit minderj. Kindern	Andere Paare	Mütter mit minderj. Kindern	Väter mit minderj. Kindern	Alleinl. Männer	Alleinl. Frauen	Andere Haushaltsformen	
Zentr.-B. Boden-Rentsch	790	1.578	517	265	2.217	2.387	1.209	8.963
Oberau-Haslach	852	1.504	346	205	1.291	1.327	893	6.418
Europa-Neustift	790	1.901	422	187	1.368	2.174	1.154	7.996
Don Bosco	1.722	3.083	672	264	1.623	2.331	1.590	11.285
Gries-Quirein	1.750	3.579	833	475	2.919	3.889	1.991	15.436
Insgesamt	5.904	11.645	2.790	1.396	9.418	12.108	6.837	50.098

Stadtviertel	Haushaltstyp							Insg.
	Paare mit minderj. Kindern	Andere Paare	Mütter mit minderj. Kindern	Väter mit minderj. Kindern	Alleinl. Männer	Alleinl. Frauen	Andere Haushaltsformen	
Zentr.-B. Boden-Rentsch	8,8	17,6	5,8	3,0	24,7	26,6	13,5	100,0
Oberau-Haslach	13,3	23,4	5,4	3,2	20,1	20,7	13,9	100,0
Europa-Neustift	9,9	23,8	5,3	2,3	17,1	27,2	14,4	100,0
Don Bosco	15,3	27,3	6,0	2,3	14,4	20,7	14,1	100,0
Gries-Quirein	11,3	23,2	5,4	3,1	18,9	25,2	12,9	100,0
Insgesamt	11,8	23,2	5,6	2,8	18,8	24,2	13,6	100,0

2.3.2.2. Einpersonenhaushalte - „Singles“

Die „Singles“ sind mit einer Gesamtzahl von 21.526 der am stärksten vertretene Haushaltstyp in Bozen: 43,8% der Alleinlebenden sind Männer, 56,2% Frauen. Der Großteil der Einpersonenhaushalte (31,6%) lebt in Gries-Quirein (Grafiken 2.26 und 2.27). Im Stadtviertel Zentrum-Bozner Boden-Rentsch weist dieser Haushaltstyp im Verhältnis zu den jeweils ansässigen Haushalten den größten Anteil auf.

Graf. 2.26: Prozentueller Anteil der Einpersonenhaushalte

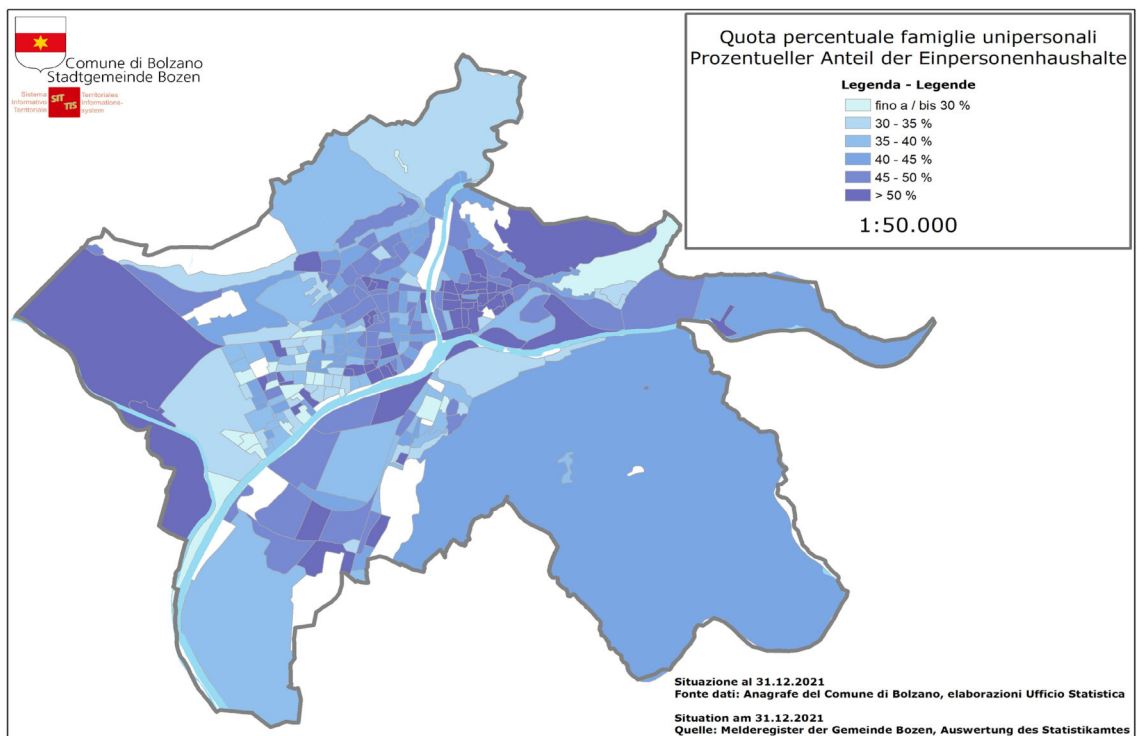

Graf. 2.27: Verteilung der Einpersonenhaushalte auf die Stadtviertel - 31.12.2021

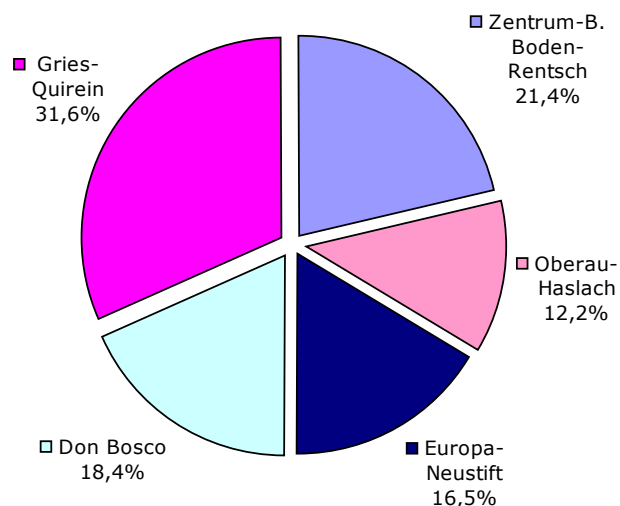

Eine nähere Analyse der Einpersonenhaushalte nach Geschlecht und Familienstand ergibt, dass unter den allein lebenden Männern wie auch unter den allein lebenden Frauen die Unverheirateten in Überzahl sind: 62,8% bei den Männern und 44,4% bei den Frauen (Grafik 2.28).

Tabelle 2.36: Einpersonenhaushalte nach Familienstand, Geschlecht und Stadtviertel zum 31.12.2021 – Absolute Werte

INSGESAMT

Stadtviertel	Familienstand							Insgesamt
	Ledig	Verheiratet	Verwitwet	Geschieden	In Lebenspartnerschaft	Verwitwet von Lps	Aufgehobene Lps	
Zentrum-B. Boden-Rentsch	2.893	564	651	483	11	4.604
Oberau-Haslach	1.340	352	600	322	2.618
Europa-Neustift	1.622	402	1.039	477	3.542
Don Bosco	1.690	435	1.300	527	3.954
Gries-Quirein	3.742	847	1.467	742	8	6.808
Insgesamt	11.287	2.600	5.057	2.551	26	2	3	21.526

MÄNNER

Stadtviertel	Familienstand							Insgesamt
	Ledig	Verheiratet	Verwitwet	Geschieden	In Lebenspartnerschaft	Verwitwet von Lps	Aufgehobene Lps	
Zentrum-B. Boden-Rentsch	1.560	319	117	212	8	2.217
Oberau-Haslach	799	217	113	159	1.291
Europa-Neustift	777	228	185	176	1.368
Don Bosco	926	231	242	224	1.623
Gries-Quirein	1.854	483	252	325	4	2.919
Insgesamt	5.916	1.478	909	1.096	14	1	1	9.418

FRAUEN

Stadtviertel	Familienstand							Insgesamt
	Ledig	Verheiratet	Verwitwet	Geschieden	In Lebenspartnerschaft	Verwitwet von Lps	Aufgehobene Lps	
Zentrum-B. Boden-Rentsch	1.333	245	534	271	2.387
Oberau-Haslach	541	135	487	163	1.327
Europa-Neustift	845	174	854	301	2.174
Don Bosco	764	204	1.058	303	2.331
Gries-Quirein	1.888	364	1.215	417	4	3.889
Insgesamt	5.371	1.122	4.148	1.455	9	1	2	12.108

Tabelle 2.36 (Fortsetzung): Einpersonenhaushalte nach Familienstand, Geschlecht und Stadtviertel zum 31.12.2021 – Prozentuelle Verteilung

INSGESAMT

Stadtviertel	Familienstand							Insgesamt
	Ledig	Verheiratet	Verwitwet	Geschieden	In Lebenspartnerschaft	Verwitwet von Lps	Aufgehobene Lps	
Zentrum-B. Boden-Rentsch	62,8	12,3	14,1	10,5	0,2	100,0
Oberau-Haslach	51,2	13,4	22,9	12,3	0,1	100,0
Europa-Neustift	45,8	11,3	29,3	13,5	0,0	100,0
Don Bosco	42,7	11,0	32,9	13,3	0,1	100,0
Gries-Quirein	55,0	12,4	21,5	10,9	0,1	100,0
Insgesamt	52,4	12,1	23,5	11,9	0,1	0	0	100,0

MÄNNER

Stadtviertel	Familienstand							Insgesamt
	Ledig	Verheiratet	Verwitwet	Geschieden	In Lebenspartnerschaft	Verwitwet von Lps	Aufgehobene Lps	
Zentrum-B. Boden-Rentsch	70,4	14,4	5,3	9,6	0,4	100,0
Oberau-Haslach	61,9	16,8	8,8	12,3	0,2	100,0
Europa-Neustift	56,8	16,7	13,5	12,9	0,1	100,0
Don Bosco	57,1	14,2	14,9	13,8	0,0	100,0
Gries-Quirein	63,5	16,5	8,6	11,1	0,1	100,0
Insgesamt	62,8	15,7	9,7	11,6	0,2	0	0	100,0

FRAUEN

Stadtviertel	Familienstand							Insgesamt
	Ledig	Verheiratet	Verwitwet	Geschieden	In Lebenspartnerschaft	Verwitwet von Lps	Aufgehobene Lps	
Zentrum-B. Boden-Rentsch	55,8	10,3	22,4	11,4	0,1	100,0
Oberau-Haslach	40,8	10,2	36,7	12,3	0,0	100,0
Europa-Neustift	38,9	8,0	39,3	13,8	0,0	100,0
Don Bosco	32,8	8,8	45,4	13,0	0,1	100,0
Gries-Quirein	48,5	9,4	31,2	10,7	0,1	100,0
Insgesamt	44,4	9,3	34,3	12,0	0,1	0	0	100,0

Graf. 2.28: Alleinlebende nach Familienstand und Geschlecht
Situation am 31.12.2021

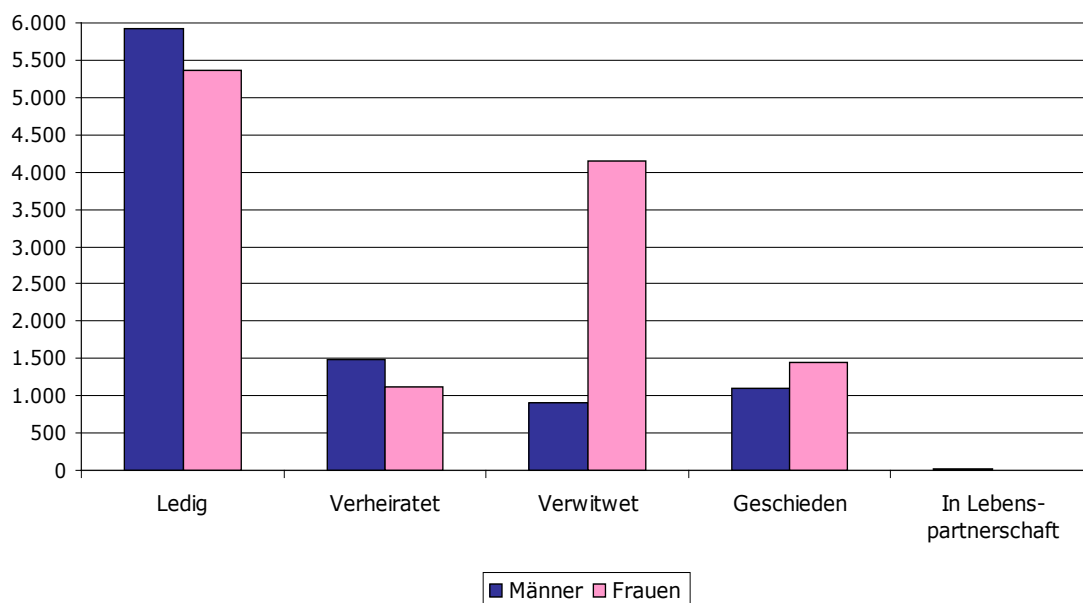

In den höheren Altersklassen überwiegen eindeutig die Frauen unter den Alleinlebenden: der Anteil der über 60-jährigen allein lebenden Männer macht gerade 30% aus, jener der Frauen 70% (Tabelle 2.37). Die alleinstehenden Männer überwiegen hingegen in allen Altersklassen bis 59 Jahren (Tabelle 2.38).

Aus einer Analyse nach Altersstufen ergeben sich auch Unterschiede zwischen den Stadtvierteln: in Europa-Neustift und Don Bosco ist der prozentmäßige Anteil an über 60-jährigen Singles jeweils beträchtlich höher als in den übrigen Stadtvierteln (Tabelle 2.37).

Tabelle 2.37: Einpersonenhaushalte nach Altersklasse, Geschlecht und Stadtviertel zum 31.12.2021 – Absolute Werte

INSGESAMT

Stadtviertel	Altersklassen			Insgesamt
	0–29	30–59	60 u. mehr	
Zentrum-B. Boden-Rentsch	503	2.294	1.807	4.604
Oberau-Haslach	178	1.214	1.226	2.618
Europa-Neustift	217	1.303	2.022	3.542
Don Bosco	206	1.468	2.280	3.954
Gries-Quirein	590	3.012	3.206	6.808
Insgesamt	1.694	9.291	10.541	21.526

MÄNNER

Stadtviertel	Altersklassen			Insgesamt
	0–29	30–59	60 u. mehr	
Zentrum-B. Boden-Rentsch	287	1.310	620	2.217
Oberau-Haslach	120	753	418	1.291
Europa-Neustift	131	675	562	1.368
Don Bosco	131	828	664	1.623
Gries-Quirein	336	1.687	896	2.919
Insgesamt	1.005	5.253	3.160	9.418

FRAUEN

Stadtviertel	Altersklassen			Insgesamt
	0–29	30–59	60 u. mehr	
Zentrum-B. Boden-Rentsch	216	984	1.187	2.387
Oberau-Haslach	58	461	808	1.327
Europa-Neustift	86	628	1.460	2.174
Don Bosco	75	640	1.616	2.331
Gries-Quirein	254	1.325	2.310	3.889
Insgesamt	689	4.038	7.381	12.108

Tabelle 2.37 (Fortsetzung): Einpersonenhaushalte nach Altersklasse, Geschlecht und Stadtviertel zum 31.12.2021 – Prozentuelle Verteilung

INSGESAMT

Stadtviertel	Altersklassen			Insgesamt
	0–29	30–59	60 u. mehr	
Zentrum-B. Boden-Rentsch	10,9	49,8	39,2	100,0
Oberau-Haslach	6,8	46,4	46,8	100,0
Europa-Neustift	6,1	36,8	57,1	100,0
Don Bosco	5,2	37,1	57,7	100,0
Gries-Quirein	8,7	44,2	47,1	100,0
Insgesamt	7,9	43,2	49,0	100,0

MÄNNER

Stadtviertel	Altersklassen			Insgesamt
	0–29	30–59	60 u. mehr	
Zentrum-B. Boden-Rentsch	12,9	59,1	28,0	100,0
Oberau-Haslach	9,3	58,3	32,4	100,0
Europa-Neustift	9,6	49,3	41,1	100,0
Don Bosco	8,1	51,0	40,9	100,0
Gries-Quirein	11,5	57,8	30,7	100,0
Insgesamt	10,7	55,8	33,6	100,0

FRAUEN

Stadtviertel	Altersklassen			Insgesamt
	0–29	30–59	60 u. mehr	
Zentrum-B. Boden-Rentsch	9,0	41,2	49,7	100,0
Oberau-Haslach	4,4	34,7	60,9	100,0
Europa-Neustift	4,0	28,9	67,2	100,0
Don Bosco	3,2	27,5	69,3	100,0
Gries-Quirein	6,5	34,1	59,4	100,0
Insgesamt	5,7	33,3	61,0	100,0

Tabelle 2.38: Einpersonenhaushalte nach Altersklasse, Geschlecht und Stadtviertel zum 31.12.2021 – Absolute Werte

INSGESAMT

Stadtviertel	Altersklassen														Insgesamt
	0–19	20–24	25–29	30–34	35–39	40–44	45–49	50–54	55–59	60–64	65–69	70–74	75–79	80 u. mehr	
Zentrum-B. Boden-Rentsch	12	124	367	459	351	322	342	399	421	376	304	305	286	536	4.604
Oberau-Haslach	..	42	133	176	166	158	206	265	243	246	193	191	178	418	2.618
Europa-Neustift	..	48	166	180	155	138	195	273	362	304	290	299	328	801	3.542
Don Bosco	6	52	148	149	167	187	266	343	356	367	345	351	417	800	3.954
Gries-Quirein	..	148	440	551	411	381	464	549	656	558	406	432	511	1.299	6.808
Insgesamt	26	414	1.254	1.515	1.250	1.186	1.473	1.829	2.038	1.851	1.538	1.578	1.720	3.854	21.526

MÄNNER

Stadtviertel	Altersklassen														Insgesamt
	0–19	20–24	25–29	30–34	35–39	40–44	45–49	50–54	55–59	60–64	65–69	70–74	75–79	80 u. mehr	
Zentrum-B. Boden-Rentsch	11	78	198	275	211	185	200	224	215	173	118	108	85	136	2.217
Oberau-Haslach	..	28	91	118	113	108	129	153	132	110	82	68	57	101	1.291
Europa-Neustift	..	26	103	111	93	73	111	132	155	109	96	103	86	168	1.368
Don Bosco	6	36	89	93	110	125	159	194	147	142	126	111	114	171	1.623
Gries-Quirein	..	81	254	340	243	258	253	273	320	220	133	140	142	261	2.919
Insgesamt	21	249	735	937	770	749	852	976	969	754	555	530	484	837	9.418

FRAUEN

Stadtviertel	Altersklassen														Insgesamt
	0–19	20–24	25–29	30–34	35–39	40–44	45–49	50–54	55–59	60–64	65–69	70–74	75–79	80 u. mehr	
Zentrum-B. Boden-Rentsch	..	46	169	184	140	137	142	175	206	203	186	197	201	400	2.387
Oberau-Haslach	..	14	42	58	53	50	77	112	111	136	111	123	121	317	1.327
Europa-Neustift	..	22	63	69	62	65	84	141	207	195	194	196	242	633	2.174
Don Bosco	..	16	59	56	57	62	107	149	209	225	219	240	303	629	2.331
Gries-Quirein	..	67	186	211	168	123	211	276	336	338	273	292	369	1.038	3.889
Insgesamt	5	165	519	578	480	437	621	853	1.069	1.097	983	1.048	1.236	3.017	12.108

Tabelle 2.38 (Fortsetzung): Einpersonenhaushalte nach Altersklasse, Geschlecht und Stadtviertel zum 31.12.2021 – Prozentuelle Verteilung

INSGESAMT

Stadtviertel	Altersklassen														Insgesamt
	0–19	20–24	25–29	30–34	35–39	40–44	45–49	50–54	55–59	60–64	65–69	70–74	75–79	80 u. mehr	
Zentrum-B. Boden-Rentsch	0,3	2,7	8,0	10,0	7,6	7,0	7,4	8,7	9,1	8,2	6,6	6,6	6,2	11,6	100,0
Oberau-Haslach	0,1	1,6	5,1	6,7	6,3	6,0	7,9	10,1	9,3	9,4	7,4	7,3	6,8	16,0	100,0
Europa-Neustift	0,1	1,4	4,7	5,1	4,4	3,9	5,5	7,7	10,2	8,6	8,2	8,4	9,3	22,6	100,0
Don Bosco	0,2	1,3	3,7	3,8	4,2	4,7	6,7	8,7	9,0	9,3	8,7	8,9	10,5	20,2	100,0
Gries-Quirein	0,0	2,2	6,5	8,1	6,0	5,6	6,8	8,1	9,6	8,2	6,0	6,3	7,5	19,1	100,0
Insgesamt	0,1	1,9	5,8	7,0	5,8	5,5	6,8	8,5	9,5	8,6	7,1	7,3	8,0	17,9	100,0

MÄNNER

Stadtviertel	Altersklassen														Insgesamt
	0–19	20–24	25–29	30–34	35–39	40–44	45–49	50–54	55–59	60–64	65–69	70–74	75–79	80 u. mehr	
Zentrum-B. Boden-Rentsch	0,5	3,5	8,9	12,4	9,5	8,3	9,0	10,1	9,7	7,8	5,3	4,9	3,8	6,1	100,0
Oberau-Haslach	0,1	2,2	7,0	9,1	8,8	8,4	10,0	11,9	10,2	8,5	6,4	5,3	4,4	7,8	100,0
Europa-Neustift	0,1	1,9	7,5	8,1	6,8	5,3	8,1	9,6	11,3	8,0	7,0	7,5	6,3	12,3	100,0
Don Bosco	0,4	2,2	5,5	5,7	6,8	7,7	9,8	12,0	9,1	8,7	7,8	6,8	7,0	10,5	100,0
Gries-Quirein	0,0	2,8	8,7	11,6	8,3	8,8	8,7	9,4	11,0	7,5	4,6	4,8	4,9	8,9	100,0
Insgesamt	0,2	2,6	7,8	9,9	8,2	8,0	9,0	10,4	10,3	8,0	5,9	5,6	5,1	8,9	100,0

FRAUEN

Stadtviertel	Altersklassen														Insgesamt
	0–19	20–24	25–29	30–34	35–39	40–44	45–49	50–54	55–59	60–64	65–69	70–74	75–79	80 u. mehr	
Zentrum-B. Boden-Rentsch	0,0	1,9	7,1	7,7	5,9	5,7	5,9	7,3	8,6	8,5	7,8	8,3	8,4	16,8	100,0
Oberau-Haslach	0,2	1,1	3,2	4,4	4,0	3,8	5,8	8,4	8,4	10,2	8,4	9,3	9,1	23,9	100,0
Europa-Neustift	0,0	1,0	2,9	3,2	2,9	3,0	3,9	6,5	9,5	9,0	8,9	9,0	11,1	29,1	100,0
Don Bosco	0,0	0,7	2,5	2,4	2,4	2,7	4,6	6,4	9,0	9,7	9,4	10,3	13,0	27,0	100,0
Gries-Quirein	0,0	1,7	4,8	5,4	4,3	3,2	5,4	7,1	8,6	8,7	7,0	7,5	9,5	26,7	100,0
Insgesamt	0,0	1,4	4,3	4,8	4,0	3,6	5,1	7,0	8,8	9,1	8,1	8,7	10,2	24,9	100,0

2.3.2.3. Haushalte mit ausländischen Mitgliedern

Am 31.12.2021 bestanden 8.126 der ansässigen Haushalte aus mindestens einer Person mit ausländischer Staatsbürgerschaft (das entspricht 16,2% aller Bozner Haushalte). Davon bestehen 67,8% ausschließlich aus ausländischen Bürgern (5.510 Haushalte).

Tabelle 2.39: Durchschnittliche Mitgliederanzahl der Haushalte mit ausländischen Mitgliedern am 31.12.2021 nach Stadtviertel

Stadtviertel	Durchschnittswert Mitglieder	Anzahl der Haushalte
Zentrum-B. Boden-Rentsch	2,32	1.984
Oberau-Haslach	2,65	1.237
Europa-Neustift	2,81	1.269
Don Bosco	3,11	1.304
Gries-Quirein	2,34	2.332
Insgesamt	2,58	8.126
Davon mit ausschließlich ausländischen Mitgliedern:	2,05	5.510

39,2% der Haushalte mit ausländischen Mitgliedern sind Einpersonenhaushalte, wobei 85,7% dieser Personen unverheiratet sind. (Tabellen 2.40 und 2.47)

Tabelle 2.40: Haushalte mit ausländischen Mitgliedern nach Mitgliederanzahl und Stadtviertel am 31.12.2021 – Absolute Werte

Stadtviertel	Haushalte nach Anzahl der Mitglieder							Insgesamt
	1	2	3	4	5	6	7 u. mehr	
Zentrum-B. Boden-Rentsch	907	349	267	246	132	54	29	1.984
Oberau-Haslach	471	181	190	199	120	57	19	1.237
Europa-Neustift	392	243	188	244	121	44	37	1.269
Don Bosco	367	215	185	225	159	93	60	1.304
Gries-Quirein	1.047	384	337	311	167	60	26	2.332
Insgesamt	3.184	1.372	1.167	1.225	699	308	171	8.126
Davon mit ausschließlich ausländischen Mitgliedern:	3.184	688	544	605	322	108	59	5.510

Tabelle 2.40 (Fortsetzung): Haushalte mit ausländischen Mitgliedern nach Mitgliederanzahl und Stadtviertel am 31.12.2021 – prozentuelle Verteilung

Stadtviertel	Haushalte nach Anzahl der Mitglieder							Insgesamt
	1	2	3	4	5	6	7 u. mehr	
Zentrum-B. Boden-Rentsch	45,7	17,6	13,5	12,4	6,7	2,7	1,5	100,0
Oberau-Haslach	38,1	14,6	15,4	16,1	9,7	4,6	1,5	100,0
Europa-Neustift	30,9	19,1	14,8	19,2	9,5	3,5	2,9	100,0
Don Bosco	28,1	16,5	14,2	17,3	12,2	7,1	4,6	100,0
Gries-Quirein	44,9	16,5	14,5	13,3	7,2	2,6	1,1	100,0
Insgesamt	39,2	16,9	14,4	15,1	8,6	3,8	2,1	100,0
Davon mit ausschließlich ausländischen Mitgliedern:	57,8	12,5	9,9	11,0	5,8	2,0	1,1	100,0

Tabelle 2.41: Haushalte mit ausländischen Mitgliedern nach Haushaltstyp und Stadtviertel zum 31.12.2021 – Absolute Werte

Stadtviertel	Haushaltstyp							Insgesamt
	Paare mit Kindern	Paare ohne Kinder	Mütter mit Kindern	Väter mit Kindern	Alleinl. Männer	Alleinl. Frauen	Andere Haushaltsformen	
Zentrum-B. Boden-Rentsch	340	123	159	157	521	386	298	1.984
Oberau-Haslach	298	69	126	108	253	218	165	1.237
Europa-Neustift	306	101	183	91	160	232	196	1.269
Don Bosco	449	103	151	85	140	227	149	1.304
Gries-Quirein	450	148	221	154	518	529	312	2.332
Insgesamt	1.843	544	840	595	1.592	1.592	1.120	8.126
Davon mit ausschließlich ausländischen Mitgliedern:	696	184	419	363	1.592	1.592	664	5.510

Tabelle 2.41 (Fortsetzung): Haushalte mit ausländischen Mitgliedern nach Haushaltstyp und Stadtviertel zum 31.12.2021 – prozentuelle Verteilung

Stadtviertel	Haushaltstyp							Insgesamt
	Paare mit Kindern	Paare ohne Kinder	Mütter mit Kindern	Väter mit Kindern	Alleinl. Männer	Alleinl. Frauen	Andere Haushaltsformen	
Zentrum-B. Boden-Rentsch	17,1	6,2	8,0	7,9	26,3	19,5	15,0	100,0
Oberau-Haslach	24,1	5,6	10,2	8,7	20,5	17,6	13,3	100,0
Europa-Neustift	24,1	8,0	14,4	7,2	12,6	18,3	15,4	100,0
Don Bosco	34,4	7,9	11,6	6,5	10,7	17,4	11,4	100,0
Gries-Quirein	19,3	6,3	9,5	6,6	22,2	22,7	13,4	100,0
Insgesamt	22,7	6,7	10,3	7,3	19,6	19,6	13,8	100,0
Davon mit ausschließlich ausländischen Mitgliedern:	12,6	3,3	7,6	6,6	28,9	28,9	12,1	100,0

3.278 Haushalte von Ausländern haben Kinder (40,3%); 40,5% davon haben ein Kind und 22,5% drei oder mehr.

Tabelle 2.42: Haushalte mit ausländischen Mitgliedern nach Haushaltstyp und Stadtviertel zum 31.12.2021 – Absolute Werte

Stadtviertel	Haushaltstyp		Insg.
	Insg. Haushalte mit Kindern	Insg. Haushalte ohne Kinder	
Zentrum-B. Boden-Rentsch	656	1.328	1.984
Oberau-Haslach	532	705	1.237
Europa-Neustift	580	689	1.269
Don Bosco	685	619	1.304
Gries-Quirein	825	1.507	2.332
Insgesamt	3.278	4.848	8.126
Davon mit ausschließlich ausländischen Mitgliedern:	1.478	4.032	5.510

Tabelle 2.42 (Fortsetzung): Haushalte mit ausländischen Mitgliedern nach Haushaltstyp und Stadtviertel zum 31.12.2021 – prozentuelle Verteilung

Stadtviertel	Haushaltstyp		Insg.
	Insg. Haushalte mit Kindern	Insg. Haushalte ohne Kinder	
Zentrum-B. Boden-Rentsch	33,1	66,9	100,0
Oberau-Haslach	43,0	57,0	100,0
Europa-Neustift	45,7	54,3	100,0
Don Bosco	52,5	47,5	100,0
Gries-Quirein	35,4	64,6	100,0
Insgesamt	40,3	59,7	100,0
Davon mit ausschließlich ausländischen Mitgliedern:	26,8	73,2	100,0

Tabelle 2.43: Haushalte mit ausländischen Mitgliedern mit Kindern nach Anzahl der Kinder und Stadtviertel zum 31.12.2021 – Absolute Werte und prozentuelle Verteilung

Stadtviertel	Haushalte nach Anzahl der Kinder				Insgesamt
	1	2	3	4 u. mehr	
Zentrum-B. Boden-Rentsch	290	247	89	30	656
Oberau-Haslach	228	194	84	26	532
Europa-Neustift	231	231	83	35	580
Don Bosco	224	232	141	88	685
Gries-Quirein	355	309	133	28	825
Insgesamt	1.328	1.213	530	207	3.278
Davon mit ausschließlich ausländischen Mitgliedern:	614	554	232	78	1.478

Stadtviertel	Haushalte nach Anzahl der Kinder				Insgesamt
	1	2	3	4 u. mehr	
Zentrum-B. Boden-Rentsch	44,2	37,7	13,6	4,6	100,0
Oberau-Haslach	42,9	36,5	15,8	4,9	100,0
Europa-Neustift	39,8	39,8	14,3	6,0	100,0
Don Bosco	32,7	33,9	20,6	12,8	100,0
Gries-Quirein	43,0	37,5	16,1	3,4	100,0
Insgesamt	40,5	37,0	16,2	6,3	100,0
Davon mit ausschließlich ausländischen Mitgliedern:	41,5	37,5	15,7	5,3	100,0

Tabelle 2.44: Haushalte mit ausländischen Mitgliedern nach Haushaltstyp und Stadtviertel zum 31.12.2021 – Absolute Werte und prozentuelle Verteilung

Stadtviertel	Haushaltstyp		Insg.
	Insg. Haushalte mit minderj. Kindern	Andere Haushalte	
Zentrum-B. Boden-Rentsch	528	1.456	1.984
Oberau-Haslach	428	809	1.237
Europa-Neustift	481	788	1.269
Don Bosco	549	755	1.304
Gries-Quirein	659	1.673	2.332
Insgesamt	2.645	5.481	8.126
Davon mit ausschließlich ausländischen Mitgliedern:	1.292	4.218	5.510

Stadtviertel	Haushaltstyp		Insg.
	Insg. Haushalte mit minderj. Kindern	Andere Haushalte	
Zentrum-B. Boden-Rentsch	26,6	73,4	100,0
Oberau-Haslach	34,6	65,4	100,0
Europa-Neustift	37,9	62,1	100,0
Don Bosco	42,1	57,9	100,0
Gries-Quirein	28,3	71,7	100,0
Insgesamt	32,5	67,5	100,0
Davon mit ausschließlich ausländischen Mitgliedern:	23,4	76,6	100,0

Tabelle 2.45: Haushalte mit ausländischen Mitgliedern nach durchschnittlicher Anzahl von minderjährigen Kindern und Stadtviertel zum 31.12.2021

Stadtviertel	Insgesamt Haushalte mit ausländischen Mitgliedern mit minderj. Kindern	Ausländische Minderjährige	Durchschnittliche Anzahl minderjähriger Kinder pro ausländischem Haushalt	Durchschnittliche Anzahl minderjähriger Kinder pro Haushalt (Durchschnitt Bozen insgesamt)
Zentrum-B. Boden-Rentsch	528	700	1,3	1,8
Oberau-Haslach	428	575	1,3	1,8
Europa-Neustift	481	639	1,3	1,7
Don Bosco	549	509	0,9	1,9
Gries-Quirein	659	781	1,2	1,7
Insgesamt	2.645	3.204	1,2	1,8

Tabelle 2.46: Haushalte mit ausländischen Mitgliedern nach Haushaltstyp und Stadtviertel zum 31.12.2021 – Absolute Werte und prozentuelle Verteilung

Stadtviertel	Haushaltstyp							Insg.
	Paare mit minderj. Kindern	Andere Paare	Mütter mit minderj. Kindern	Väter mit minderj. Kindern	Alleinl. Männer	Alleinl. Frauen	Andere Haushaltsformen	
Zentrum-B. Boden-Rentsch	276	187	126	126	521	386	362	1.984
Oberau-Haslach	244	123	90	94	253	218	215	1.237
Europa-Neustift	265	142	132	84	160	232	254	1.269
Don Bosco	370	182	106	73	140	227	206	1.304
Gries-Quirein	355	243	170	134	518	529	383	2.332
Insgesamt	1.510	877	624	511	1.592	1.592	1.420	8.126
Davon mit ausschließlich ausländischen Mitgliedern:	632	248	331	329	1.592	1.592	786	5.510

Stadtviertel	Haushaltstyp							Insg.
	Paare mit minderj. Kindern	Andere Paare	Mütter mit minderj. Kindern	Väter mit minderj. Kindern	Alleinl. Männer	Alleinl. Frauen	Andere Haushaltsformen	
Zentrum-B. Boden-Rentsch	13,9	9,4	6,4	6,4	26,3	19,5	18,2	100,0
Oberau-Haslach	19,7	9,9	7,3	7,6	20,5	17,6	17,4	100,0
Europa-Neustift	20,9	11,2	10,4	6,6	12,6	18,3	20,0	100,0
Don Bosco	28,4	14,0	8,1	5,6	10,7	17,4	15,8	100,0
Gries-Quirein	15,2	10,4	7,3	5,7	22,2	22,7	16,4	100,0
Insgesamt	18,6	10,8	7,7	6,3	19,6	19,6	17,5	100,0
Davon mit ausschließlich ausländischen Mitgliedern:	11,5	4,5	6,0	6,0	28,9	28,9	14,3	100,0

Tabelle 2.47 Ausländische Singles nach Familienstand, Geschlecht und Stadtviertel zum 31.12.2021 – Absolute Werte

INSGESAMT

Stadtviertel	Familienstand						Insg.
	Ledig	Verheiratet	Verwitwet	Geschieden	In Lebenspartnerschaft	Verwitwet von Lps	
Zentrum-B. Boden-Rentsch	796	65	12	33	907
Oberau-Haslach	401	53	3	13	471
Europa-Neustift	327	42	7	15	392
Don Bosco	310	34	7	16	367
Gries-Quirein	895	106	14	29	1.047
Insgesamt	2.729	300	43	106	5	1	3.184
davon: Männer	1.359	170	12	48	1.592
Frauen	1.370	130	31	58	1.592

Tabelle 2.47 (Fortsetzung): Ausländische Singles nach Familienstand, Geschlecht und Stadtviertel zum 31.12.2021 – Prozentuelle Verteilung

INSGESAMT

Stadtviertel	Familienstand						Insgesamt
	Ledig	Verheiratet	Verwitwet	Geschieden	In Lebenspartnerschaft	Verwitwet von Lps	
Zentr.-B. Boden-Rentsch	87,8	7,2	1,3	3,6	100,0
Oberau-Haslach	85,1	11,3	0,6	2,8	100,0
Europa-Neustift	83,4	10,7	1,8	3,8	100,0
Don Bosco	84,5	9,3	1,9	4,4	100,0
Gries-Quirein	85,5	10,1	1,3	2,8	100,0
Insgesamt	85,7	9,4	1,4	3,3	0,2	0,0	100,0

MÄNNER

Stadtviertel	Familienstand						Insgesamt
	Ledig	Verheiratet	Verwitwet	Geschieden	In Lebenspartnerschaft	Verwitwet von Lps	
Zentr.-B. Boden-Rentsch	88,9	6,9	0,8	3,3	100,0
Oberau-Haslach	84,2	13,4	0,4	2,0	100,0
Europa-Neustift	82,5	13,1	0,6	3,1	100,0
Don Bosco	83,6	10,0	1,4	5,0	100,0
Gries-Quirein	83,8	12,5	0,8	2,7	100,0
Insgesamt	85,4	10,7	0,8	3,0	0,2	0,0	100,0

FRAUEN

Stadtviertel	Familienstand						Insgesamt
	Ledig	Verheiratet	Verwitwet	Geschieden	In Lebenspartnerschaft	Verwitwet von Lps	
Zentr.-B. Boden-Rentsch	86,3	7,5	2,1	4,1	100,0
Oberau-Haslach	86,2	8,7	0,9	3,7	100,0
Europa-Neustift	84,1	9,1	2,6	4,3	100,0
Don Bosco	85,0	8,8	2,2	4,0	100,0
Gries-Quirein	87,1	7,8	1,9	2,8	100,0
Insgesamt	86,1	8,2	1,9	3,6	0,1	0,1	100,0

Tabelle 2.48: Ausländische Singles nach Altersklasse, Geschlecht und Stadtviertel zum 31.12.2021

Absolute Werte

INSGESAMT

Stadtviertel	Altersklassen			Insgesamt
	0–29	30–59	60 u. mehr	
Zentrum-B. Boden-Rentsch	167	612	128	907
Oberau-Haslach	68	312	91	471
Europa-Neustift	48	232	112	392
Don Bosco	56	207	104	367
Gries-Quirein	143	664	240	1.047
Insgesamt	482	2.027	675	3.184

MÄNNER

Stadtviertel	Altersklassen			Insgesamt
	0–29	30–59	60 u. mehr	
Zentrum-B. Boden-Rentsch	108	367	46	521
Oberau-Haslach	47	184	22	253
Europa-Neustift	34	114	12	160
Don Bosco	40	89	11	140
Gries-Quirein	105	360	53	518
Insgesamt	334	1.114	144	1.592

FRAUEN

Stadtviertel	Altersklassen			Insgesamt
	0–29	30–59	60 u. mehr	
Zentrum-B. Boden-Rentsch	59	245	82	386
Oberau-Haslach	21	128	69	218
Europa-Neustift	14	118	100	232
Don Bosco	16	118	93	227
Gries-Quirein	38	304	187	529
Insgesamt	148	913	531	1.592

Tabelle 2.48 (Fortsetzung): Ausländische Singles nach Altersklasse, Geschlecht und Stadtviertel zum 31.12.2021 – Prozentuelle Verteilung

INSGESAMT

Stadtviertel	Altersklassen			Insgesamt
	0–29	30–59	60 u. mehr	
Zentrum-B. Boden-Rentsch	18,4	67,5	14,1	100,0
Oberau-Haslach	14,4	66,2	19,3	100,0
Europa-Neustift	12,2	59,2	28,6	100,0
Don Bosco	15,3	56,4	28,3	100,0
Gries-Quirein	13,7	63,4	22,9	100,0
Insgesamt	15,1	63,7	21,2	100,0

MÄNNER

Stadtviertel	Altersklassen			Insgesamt
	0–29	30–59	60 u. mehr	
Zentrum-B. Boden-Rentsch	20,7	70,4	8,8	100,0
Oberau-Haslach	18,6	72,7	8,7	100,0
Europa-Neustift	21,3	71,3	7,5	100,0
Don Bosco	28,6	63,6	7,9	100,0
Gries-Quirein	20,3	69,5	10,2	100,0
Insgesamt	21,0	70,0	9,0	100,0

FRAUEN

Stadtviertel	Altersklassen			Insgesamt
	0–29	30–59	60 u. mehr	
Zentrum-B. Boden-Rentsch	15,3	63,5	21,2	100,0
Oberau-Haslach	9,6	58,7	31,7	100,0
Europa-Neustift	6,0	50,9	43,1	100,0
Don Bosco	7,0	52,0	41,0	100,0
Gries-Quirein	7,2	57,5	35,3	100,0
Insgesamt	9,3	57,3	33,4	100,0

Tabelle 2.49: Ausländische Singles nach Altersklasse, Geschlecht und Stadtviertel zum 31.12.2021 – Absolute Werte und prozentuelle Verteilung

INSGESAMT

Stadtviertel	Altersklassen														Insgesamt
	0–19	20–24	25–29	30–34	35–39	40–44	45–49	50–54	55–59	60–64	65–69	70–74	75–79	80 u. mehr	
Zentrum-B. Boden-Rentsch	8	49	110	146	119	113	89	66	79	61	38	14	9	6	907
Oberau-Haslach	..	23	44	67	55	46	60	49	35	49	24	8	5	5	471
Europa-Neustift	..	13	33	42	36	38	27	40	49	49	45	14	..	4	392
Don Bosco	..	22	31	29	32	27	32	49	38	59	25	10	6	4	367
Gries-Quirein	..	41	102	132	112	97	100	104	119	112	65	34	12	17	1.047
Insgesamt	14	148	320	416	354	321	308	308	320	330	197	80	32	36	3.184
davon: Männer	12	106	216	310	234	199	171	117	83	70	32	19	10	13	1.592
Frauen	2	42	104	106	120	122	137	191	237	260	165	61	22	23	1.592

INSGESAMT

Stadtviertel	Altersklassen														Insgesamt
	0–19	20–24	25–29	30–34	35–39	40–44	45–49	50–54	55–59	60–64	65–69	70–74	75–79	80 u. mehr	
Zentrum-B. Boden-Rentsch	0,9	5,4	12,1	16,1	13,1	12,5	9,8	7,3	8,7	6,7	4,2	1,5	1,0	0,7	100,0
Oberau-Haslach	0,2	4,9	9,3	14,2	11,7	9,8	12,7	10,4	7,4	10,4	5,1	1,7	1,1	1,1	100,0
Europa-Neustift	0,5	3,3	8,4	10,7	9,2	9,7	6,9	10,2	12,5	12,5	11,5	3,6	0,0	1,0	100,0
Don Bosco	0,8	6,0	8,4	7,9	8,7	7,4	8,7	13,4	10,4	16,1	6,8	2,7	1,6	1,1	100,0
Gries-Quirein	0,0	3,9	9,7	12,6	10,7	9,3	9,6	9,9	11,4	10,7	6,2	3,2	1,1	1,6	100,0
Insgesamt	0,4	4,6	10,1	13,1	11,1	10,1	9,7	9,7	10,1	10,4	6,2	2,5	1,0	1,1	100,0
davon: Männer	0,8	6,7	13,6	19,5	14,7	12,5	10,7	7,3	5,2	4,4	2,0	1,2	0,6	0,8	100,0
Frauen	0,1	2,6	6,5	6,7	7,5	7,7	8,6	12,0	14,9	16,3	10,4	3,8	1,4	1,4	100,0

2.3.2.4. Gemeinschaften

Am 31.12.2020 waren in Bozen insgesamt 2.179 Personen in 92 Gemeinschaften eingetragen (darunter versteht man Religions-, Militär-, Strafvollzugs-, Pflege- oder Fürsorgegemeinschaften): 63,3% davon waren Männer und 36,7% Frauen. Aus einer näheren Analyse nach Altersklassen und Geschlecht geht des Weiteren hervor, dass der größte Teil der in Gemeinschaften lebenden Frauen der Altersklasse der über 75-Jährigen angehört (60,1%), während bei den Männern die 15-44-Jährigen mit 56,3% am stärksten vertreten sind (Grafik 2.29).

58,7% aller Gemeinschaften besteht aus bis zu 10 Mitgliedern (Tabelle 2.50).

Die höchste Konzentration von Gemeinschaften findet man im Stadtviertel Zentrum-Bozner Boden-Rentsch (37); in Europa-Neustift hingegen gibt es nur 6.

Tabelle 2.50: Gemeinschaften nach Mitgliederanzahl zum 31.12.2021

Mitgliederanzahl	Anzahl der Gemeinschaften	Prozentanteil	Gehäufter Prozentanteil
1	9	9,8	9,8
2	7	7,6	17,4
3	7	7,6	25,0
4	8	8,7	33,7
5	8	8,7	42,4
6	4	4,3	46,7
7	5	5,4	52,2
8	3	3,3	55,4
9	2	2,2	57,6
10	1	1,1	58,7
Mehr als 10	38	41,3	100,0
Insgesamt	92	100,0	

Graf. 2.29: In Gemeinschaften lebende Personen nach Altersklasse und Geschlecht - Situation am 31.12.2021

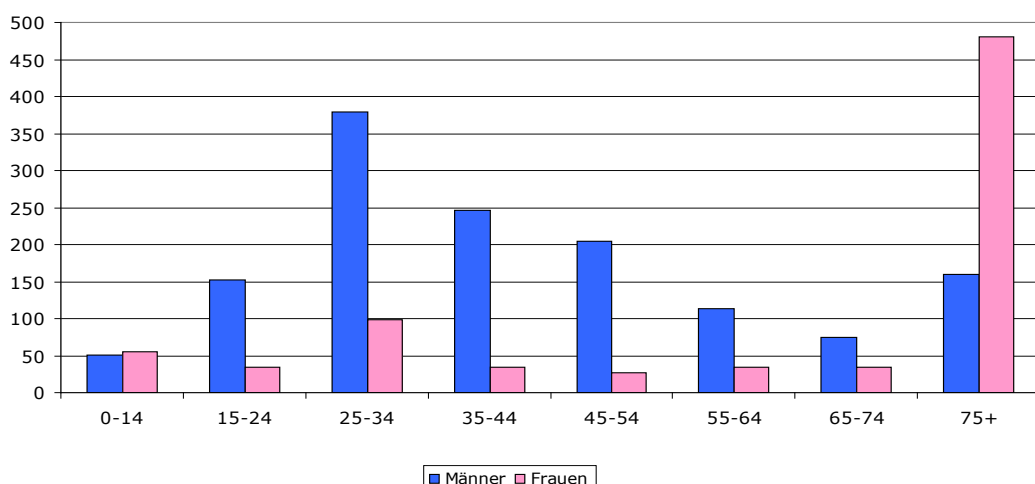

2.4. Ein Blick in die Vergangenheit und auf die Entwicklung in den letzten Jahren

2.4.1. Die Bevölkerungsentwicklung seit 1940

Die Einwohnerzahl Bozens ist von 1940 bis 1950 von 59.951 auf 72.773 Personen gestiegen, also um mehr als 20%. Auch in den fünfziger und sechziger Jahren war noch ein ähnlich starker Bevölkerungszuwachs zu verzeichnen, welcher im Jahr 1966 zum erstmaligen Überschreiten der 100.000-Marke und schließlich im Jahr 1975 mit 107.112 zur bis ins Jahr 2017 höchsten Einwohnerzahl in der Geschichte Bozens führte. Ab der zweiten Hälfte der siebziger Jahre setzte hingegen ein rückläufiger Trend ein und 1991 sank die Anzahl der Ansässigen in Bozen, exakt nach 25 Jahren, wieder unter die Hunderttausend. Mit Beginn des dritten Jahrtausends begann die Bevölkerung der Stadt wieder rapide anzuwachsen, mit jährlich durchschnittlich 900 Einwohnern mehr; dieser Trend hält nun schon seit zehn Jahren an und brachte Ende 2016 die Einwohnerzahl auf über 107.000. (Tabelle 2.51).

Um diese Schwankungen bei der Bevölkerungsanzahl im beschriebenen Zeitraum - d. h. in den letzten 80 Jahren - korrekt einordnen zu können, muss man klarerweise einen Blick auf Geburten- und Wanderungssaldo in dieser Zeitspanne werfen: Daraus ergibt sich die Erkenntnis, dass bis Mitte der sechziger Jahre sowohl ein konstant anhaltender, stark positiver Geburtensaldo wie auch ein teilweise noch positiver Wanderungssaldo die Einwohnerzahl stark anwachsen ließen. Von diesem Zeitpunkt an begann hingegen der jährliche positive Wanderungssaldo immer schneller an Stärke zu verlieren, um schließlich im Jahr 1971 wieder ein negatives Vorzeichen aufzuweisen, genau in dem Jahr, in dem auch die Geburtenbilanz eine Trendwende erfuhr, um 7 Jahre später ebenfalls ins Minus zu schlittern.

Erst Mitte der 90er Jahre begann die Zuwanderung erneut gegenüber der Abwanderung zu überwiegen, während die Geburtenbilanz bis heute negativ verblieben ist, bis auf wenige zahlenmäßig unbedeutende Ausnahmejahre (Grafik 2.30). Der Wanderungssaldo hingegen stabilisierte sich in den letzten zehn Jahren auf stark positive Werte, bei einer Spitze von fast 1.900 Personen im Jahr 2013. Nur im Jahr 2021 erreichte der Wert wieder das Niveau der '90er Jahre.

In den letzten zwei Jahren sank die Bozner Bevölkerung und erreicht, nach einem historischen Höchstwert von 107.843 im Jahr 2019, die aktuellen 107.025 Einwohner.

Graf. 2.30: Entwicklung der Bevölkerung von Bozen: 1940-2021

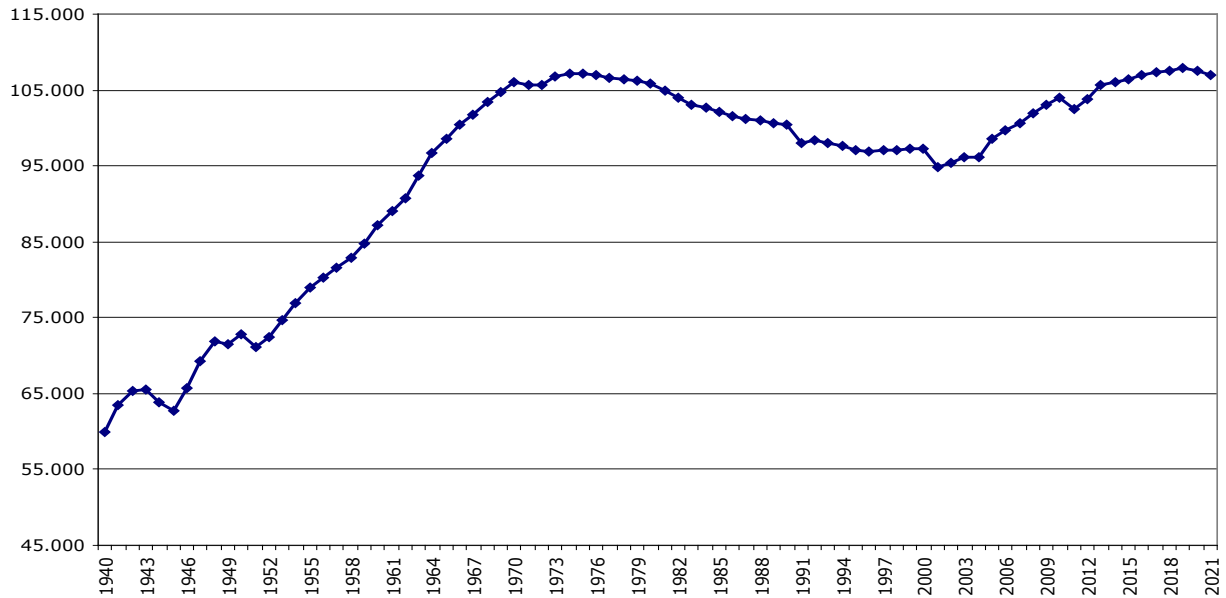

Aus der Grafik 2.30 ist ersichtlich, dass mit jeder traditionellen Volkszählung (die seit 1861 und bis 2011 alle 10 Jahre stattfand) ein Bevölkerungsrückgang im Vergleich zum jeweiligen Vorjahr zu verzeichnen ist. Dies liegt an der Melderegisterrevision und der damit verbundenen Streichung von unauffindbaren Personen.

Graf. 2.31: Geburtenbilanz und Wanderungssaldo: 1943-2021



Tabelle 2.51: Entwicklung der Wohnbevölkerung in der Stadt Bozen 1940-2021

Jahr	Absolute Werte						Je 1.000 Einwohner				
	Wohnbevölkerung am 31.12.	Lebendgeb.	Gestorbene	Geburtenbilanz	Wanderungssaldo	Bevölkerungsveränderung	Lebendgeb.	Gestorbene	Geburtenbilanz	Wanderungssaldo	Bevölkerungsveränderung
1940	59.951	1.313	554	759	79	838	22,1	9,3	12,7	1,3	14,1
1941	63.495	1.572	534	1.038	2.506	3.544	25,5	8,7	16,8	40,6	57,4
1942	65.402	1.726	612	1.114	793	1.907	26,8	9,5	17,3	12,3	29,6
1943	65.553	1.392	623	769	-618	151	21,3	9,5	11,7	-9,4	2,3
1944	63.791	1.122	549	573	-2.335	-1.762	17,3	8,5	8,9	-36,1	-27,2
1945	62.651	1.002	693	309	-1.449	-1.140	15,8	11,0	4,9	-22,9	-18,0
1946	65.794	1.606	508	1.098	2.045	3.143	25,0	7,9	17,1	31,8	48,9
1947	69.247	1.409	621	788	2.665	3.453	20,9	9,2	11,7	39,5	51,1
1948	71.876	1.349	625	724	1.905	2.629	19,1	8,9	10,3	27,0	37,3
1949	71.530	1.172	721	451	-797	-346	16,3	10,1	6,3	-11,1	-4,8
1950	72.773	1.130	537	593	650	1.243	15,7	7,4	8,2	9,0	17,2
1951	71.103	1.110	581	529	1.835	-1.670	15,4	8,1	7,4	25,5	-23,2
1952	72.463	1.150	586	564	796	1.360	16,0	8,2	7,9	11,1	18,9
1953	74.600	1.155	505	650	1.487	2.137	15,7	6,9	8,8	20,2	29,1
1954	76.906	1.207	535	672	1.634	2.306	15,9	7,1	8,9	21,6	30,4
1955	78.945	1.236	518	718	1.321	2.039	15,9	6,6	9,2	17,0	26,2
1956	80.233	1.313	636	677	611	1.288	16,5	8,0	8,5	7,7	16,2
1957	81.562	1.311	611	700	629	1.329	16,2	7,6	8,7	7,8	16,4
1958	82.815	1.344	608	736	517	1.253	16,4	7,4	9,0	6,3	15,2
1959	84.794	1.394	651	743	1.236	1.979	16,6	7,8	8,9	14,7	23,6
1960	87.115	1.486	628	858	1.463	2.321	17,3	7,3	10,0	17,0	27,0
1961	88.980	1.547	666	881	2.015	1.865	17,6	7,6	10,0	22,9	21,2
1962	90.805	1.641	709	932	893	1.825	18,3	7,9	10,4	9,9	20,3
1963	93.671	1.738	809	929	1.937	2.866	18,8	8,8	10,1	21,0	31,1
1964	96.701	1.988	737	1.251	1.779	3.030	20,9	7,7	13,1	18,7	31,8
1965	98.487	2.027	805	1.222	564	1.786	20,8	8,2	12,5	5,8	18,3
1966	100.466	1.899	748	1.151	828	1.979	19,1	7,5	11,6	8,3	19,9
1967	101.825	1.818	744	1.074	285	1.359	18,0	7,4	10,6	2,8	13,4
1968	103.479	1.810	848	962	692	1.654	17,6	8,3	9,4	6,7	16,1
1969	104.699	1.827	910	917	303	1.220	17,6	8,7	8,8	2,9	11,7
1970	106.009	1.817	806	1.011	299	1.310	17,2	7,7	9,6	2,8	12,4
1971	105.616	1.853	831	1.022	-579	-393	17,5	7,9	9,7	-5,5	-3,7
1972	105.735	1.651	862	789	-670	119	15,6	8,2	7,5	-6,3	1,1
1973	106.788	1.575	855	720	333	1.053	14,8	8,0	6,8	3,1	9,9
1974	107.081	1.426	866	560	-267	293	13,3	8,1	5,2	-2,5	2,7
1975	107.112	1.298	897	401	-370	31	12,1	8,4	3,7	-3,5	0,3
1976	106.913	1.063	870	193	-392	-199	9,9	8,1	1,8	-3,7	-1,9
1977	106.634	969	877	92	-371	-279	9,1	8,2	0,9	-3,5	-2,6
1978	106.464	902	907	-5	-165	-170	8,5	8,5	-	-1,5	-1,6
1979	106.199	866	943	-77	-188	-265	8,1	8,9	-0,7	-1,8	-2,5
1980	105.854	885	903	-18	-327	-345	8,3	8,5	-0,2	-3,1	-3,3

Tabelle 2.51 (Fortsetzung): Entwicklung der Wohnbevölkerung in der Stadt Bozen 1940-2021

Jahr	Absolute Werte						Je 1.000 Einwohner				
	Wohnbevölkerung am 31.12.	Lebendgeb.	Gestorbene	Geburtenbilanz	Wanderungssaldo	Bevölkerungsveränderung	Lebendgeb.	Gestorbene	Geburtenbilanz	Wanderungssaldo	Bevölkerungsveränderung
1981	104.975	801	886	-85	-717	-879	7,6	8,4	-0,8	-6,8	-8,3
1982	103.979	830	936	-106	-890	-996	7,9	9,0	-1,0	-8,5	-9,5
1983	103.009	761	892	-131	-839	-970	7,4	8,6	-1,3	-8,1	-9,4
1984	102.643	773	925	-152	-214	-366	7,5	9,0	-1,5	-2,1	-3,6
1985	102.111	775	890	-115	-417	-532	7,6	8,7	-1,1	-4,1	-5,2
1986	101.515	750	993	-243	-353	-596	7,4	9,8	-2,4	-3,5	-5,9
1987	101.230	739	843	-104	-181	-285	7,3	8,3	-1,0	-1,8	-2,8
1988	100.944	863	835	28	-314	-286	8,5	8,3	0,3	-3,1	-2,8
1989	100.707	830	859	-29	-208	-237	8,2	8,5	-0,3	-2,1	-2,4
1990	100.380	882	896	-14	-313	-327	8,8	8,9	-0,1	-3,1	-3,3
1991	98.059	850	907	-57	-434	-2.321	8,6	9,1	-0,6	-4,4	-23,4
1992	98.350	807	904	-97	388	291	8,2	9,2	-1,0	4,0	3,0
1993	97.924	813	972	-159	-267	-426	8,3	9,9	-1,6	-2,7	-4,3
1994	97.548	823	939	-116	-260	-376	8,4	9,6	-1,2	-2,7	-3,8
1995	97.078	752	855	-103	-367	-470	7,7	8,8	-1,1	-3,8	-4,8
1996	96.949	812	961	-149	20	-129	8,4	9,9	-1,5	0,2	-1,3
1997	97.073	801	936	-135	259	124	8,3	9,6	-1,4	2,7	1,3
1998	97.043	826	944	-118	88	-30	8,5	9,7	-1,2	0,9	-0,3
1999	97.232	900	956	-56	245	189	9,3	9,8	-0,6	2,5	1,9
2000	97.300	854	934	-80	148	68	8,8	9,6	-0,8	1,5	0,7
2001	94.855	901	940	-39	56	17	9,4	9,8	-0,4	0,6	0,2
2002	95.400	888	890	-2	547	545	9,3	9,4	0,0	5,7	5,7
2003	96.097	982	998	-16	713	697	10,3	10,4	-0,2	7,4	7,3
2004	97.236	955	943	12	1.127	1.139	9,9	9,8	0,1	11,7	11,8
2005	98.657	955	959	-4	1.425	1.421	9,8	9,8	0,0	14,5	14,5
2006	99.751	927	889	38	1.056	1.094	9,3	9,0	0,4	10,6	11,0
2007	100.629	991	901	90	788	878	9,9	9,0	0,9	7,9	8,8
2008	101.919	984	983	1	1.289	1.290	9,7	9,7	0,0	12,7	12,7
2009	103.135	934	931	3	1.213	1.216	9,1	9,1	0,0	11,8	11,9
2010	104.029	979	991	-12	906	894	9,5	9,6	-0,1	8,7	8,6
2011	102.486	957	1.028	-71	636	565	9,3	10,0	-0,7	6,2	5,5
2012	103.891	972	1.062	-90	1.495	1.405	9,4	10,3	-0,9	14,5	13,6
2013	105.713	978	1.050	-72	1.894	1.822	9,3	10,0	-0,7	18,1	17,4
2014	106.110	1.005	1.055	-50	447	397	9,5	10,0	-0,5	4,2	3,7
2015	106.441	958	1.073	-115	446	331	9,0	10,1	-1,1	4,2	3,1
2016	106.951	956	1.030	-74	584	510	9,0	9,7	-0,7	5,5	4,8
2017	107.317	875	1.050	-175	541	366	8,2	9,8	-1,6	5,0	3,4
2018	107.595	949	1.104	-155	577	278	8,8	10,3	-1,4	5,4	2,6
2019	107.843	889	1.086	-197	87	248	8,3	10,1	-1,8	0,8	2,3
2020	107.467	900	1.372	-472	297	-376	8,4	12,7	-4,4	2,8	-3,5
2021	107.025	846	1.285	-439	-3	-442	7,9	12,0	-4,1	0,0	-4,1

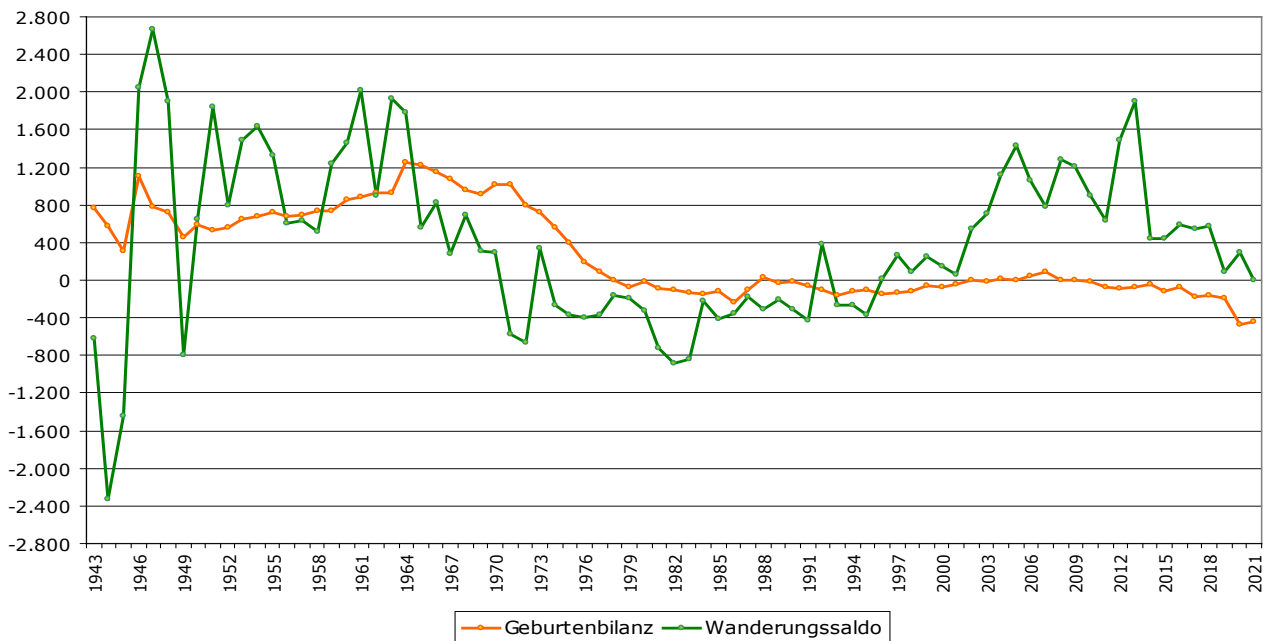
Quelle: Amtliche Bevölkerungsstatistik

2.4.2. Merkmale der Bevölkerungsentwicklung in der letzten 10 Jahren

Der Alterungsprozess der Bozner Bevölkerung hält weiter an, auch wenn er durch das merklich niedrigere Durchschnittsalter der Zuwanderer im Vergleich zu dem der alteingesessenen Stadtbevölkerung stark kompensiert wird; trotzdem ist im Vergleich zu 2012 das Durchschnittsalter der Bürger weiter angestiegen (von 44,1 auf 45,0 Jahren). Stärker steigt der Altersstrukturkoeffizient (von durchschnittlich 160,5 Senioren pro 100 Jugendlichen auf 171,1 Senioren). Der Abhängigkeitsquotient ist in den letzten zehn Jahren mehr oder weniger unverändert geblieben (von 60,0 auf 59,9), geht aber seit 2015 stetig zurück. Der Anteil der Minderjährigen an der Gesamtbevölkerung bleibt hingegen nahezu unverändert bei 17%.

Was den Familienstand der ansässigen Bevölkerung betrifft, so stechen in den letzten 10 Jahren unter anderem folgende Merkmale hervor: der Großteil der Bozner Bevölkerung besteht aus Ledigen, außerdem sind bedeutend mehr Frauen verwitwet als Männer.

Der Anteil der Ausländer an der Gesamtbevölkerung steigt: von 13,4% im Jahr 2012 auf 14,8% im Jahr 2021. In den letzten Jahren weist besonders die Zuwanderung aus Nigeria, Rumänien, Ukraine, China und Pakistan stark steigende Wachstumsraten auf. Unter den Ausländern kann man eine klare zahlenmäßige Überlegenheit der Frauen feststellen.

Der Prozentanteil der ausländischen Minderjährigen an den ansässigen Minderjährigen ist im vergangenen Jahrzehnt gesunken (von 18,9% im Jahr 2012 auf 17,6% im Jahr 2021), während der Anteil an ausländischen Senioren (65 Jahre und darüber) sich fast verdoppelt hat: von 3,8% im Jahr 2012 auf 7,1% im Jahr 2021.

Beobachtet man die ausländische Bevölkerung unter dem Aspekt des Familienstandes, so bestätigt sich weiterhin der Trend, wonach die meisten ansässigen Ausländer ledig sind.

Was die Bozner Haushalte betrifft, ist hervorzuheben, dass in den letzten 10 Jahren vor allem der Anteil der Einpersonenhaushalte merklich angestiegen ist: Im Jahr 2012 bestanden 40,2% der Haushalte aus lediglich einem Mitglied, 2021 waren es bereits 43,0%.

Stabil geblieben ist in den letzten 10 Jahren die durchschnittliche Anzahl der Haushaltsmitglieder, mit einem Wert von 2,2 Personen. Es veränderte sich jedoch z.B. das zahlenmäßige Profil der Haushalte mit Kindern: Deren Gesamtanteil an allen ansässigen Haushalten ist zwar insgesamt gesehen rückläufig (von 36,9% im Jahr 2012 auf 35,0% im Jahr 2021), dafür stieg im gleichen Zeitraum jedoch die durchschnittliche Anzahl der Kinder pro Familie. Es gibt immer mehr Familien mit 2 oder 3 Kindern und immer weniger solche mit einem einzigen Kind.

Schließlich versteht es sich von selbst, dass die Bevölkerungszunahme der letzten Jahre – bei gleichzeitig unveränderten Gemeindegrenzen – auch zu einer entsprechenden Erhöhung der Bevölkerungsdichte geführt hat, von 1.985 Einwohnern pro km² im Jahr 2012 auf die aktuellen 2.045 (Tabelle 1.3).

3. DAUERZÄHLUNG DER BEVÖLKERUNG 2019

Mit dem Jahr 2018 hat die Volkszählung in ihrer Durchführung eine tiefgreifende Reform erfahren, methodologisch wie auch in ihrem zeitlichen Ablauf. Anstelle einer Volkszählung alle zehn Jahre, bei Einbeziehung aller Haushalte, wurde eine alljährlich stattfindende "Dauerzählung" eingeführt, mit einer jeweiligen Stichproben-Auswahl von zu erfassenden Gemeinden und Haushalten; dazu kommen dann laufend Informationen und Daten aus verschiedenen Verwaltungsquellen, um dadurch ein stets aktualisiertes Gesamtbild der Bevölkerung zu erhalten. Am Stichtag 6. Oktober 2019 hatten insgesamt 107.843 Personen ihren ständigen Wohnsitz in der Gemeinde Bozen. Im Vergleich zur Volkszählung 2011 entspricht dies einer Bevölkerungszunahme von 5,1% (Tabelle 3.1).

Auf Landesebene hingegen hat die Bevölkerung zwischen den Volkszählungen 2011 und 2019 um 5,5% zugenommen und wurde mit 532.644 Einwohnern festgeschrieben [ASTAT]. Von den 107.843 in Bozen gezählten Personen waren 56.073 Frauen und 51.770 Männer, wobei 13,2% der Bevölkerung älter als 75 Jahre war (Tabellen 3.2, 3.3, 3.4).

Die Anzahl der Ausländer mit ständigem Wohnsitz in Bozen beläuft sich laut der Zählung auf 15.053 und hat im Vergleich zu 2011 um 18,7% zugenommen. Dies entspricht 30,0% aller in Südtirol ansässigen Ausländer und 14,0% der Bevölkerung von Bozen.

Tabella 3.1.: Wohnbevölkerung in den Gemeinden Südtirols mit mehr als 10.000 Einwohner – Volkszählungen 1971, 1981, 1991, 2001, 2011 und 2019

Gemeinden	Absolute Werte						% Veränd.
	1971	1981	1991	2001	2011	2019	2011-2019
Bozen	105.757	105.180	98.158	94.989	102.575	107.843	5,1
Meran	33.235	33.711	33.504	33.656	37.368	41.008	9,7
Brixen	16.017	16.101	16.992	18.359	20.677	22.591	9,3
Leifers	10.154	12.577	13.707	15.069	16.909	18.171	7,5
Bruneck	10.133	11.556	12.624	13.618	15.397	16.891	9,7
Eppan	9.071	10.112	10.914	12.657	13.988	14.889	6,4
Lana	6.707	7.706	8.631	9.759	11.251	12.429	10,5
Südtirol insg.	414.041	430.568	440.508	462.999	504.643	532.644	5,5

Quelle: [ASTAT]

Tabelle 3.2: Wohnbevölkerung mit italienischer Staatsbürgerschaft nach Alter und Geschlecht – Volkszählung 2019

Geschlecht	Altersklassen											Insgesamt
	0–9	10–19	20–29	30–39	40–49	50–59	60–69	70–79	80–89	90–99	100 u. mehr	
Männer	3.981	4.860	4.559	4.520	6.033	7.267	5.101	4.853	2.735	427	4	44.340
Frauen	3.781	4.587	4.323	4.373	6.385	7.572	5.816	6.290	4.102	1.189	32	48.450
Insgesamt	7.762	9.447	8.882	8.893	12.418	14.839	10.917	11.143	6.837	1.616	36	92.790
%	9,0	10,0	10,5	11,2	14,0	15,4	11,1	10,7	6,5	1,5	0,0	100,0

Quelle: [ISTAT]

Tabelle 3.3: Ausländische Wohnbevölkerung nach Alter und Geschlecht – Volkszählung 2019

Geschlecht	Altersklassen											Insgesamt
	0–9	10–19	20–29	30–39	40–49	50–59	60–69	70–79	80–89	90–99	100 u. mehr	
Männer	1.042	749	1.360	1.638	1.332	741	345	153	61	9	0	7.430
Frauen	932	614	1.074	1.556	1.348	1.018	736	248	85	12	0	7.623
Insgesamt	1.974	1.363	2.434	3.194	2.680	1.759	1.081	401	146	21	0	15.053
%	13,1	9,1	16,2	21,2	17,8	11,7	7,2	2,7	1,0	0,1	0,0	100,0

Quelle: [ISTAT]

Tabella 3.4: Insgesamte Wohnbevölkerung nach Alter und Geschlecht – Volkszählung 2019

Geschlecht	Altersklassen											Insgesamt
	0–9	10–19	20–29	30–39	40–49	50–59	60–69	70–79	80–89	90–99	100 u. mehr	
Männer	5.023	5.609	5.919	6.158	7.365	8.008	5.446	5.006	2.796	436	4	51.770
Frauen	4.713	5.201	5.397	5.929	7.733	8.590	6.552	6.538	4.187	1.201	32	56.073
Insgesamt	9.736	10.810	11.316	12.087	15.098	16.598	11.998	11.544	6.983	1.637	36	107.843
%	9,0	10,0	10,5	11,2	14,0	15,4	11,1	10,7	6,5	1,5	0,0	100,0

Quelle: [ISTAT]

3.1. Zusammensetzung der Sprachgruppen 2011

Im Unterschied zur Volkszählung, die inzwischen alljährlich und mit neuem Modus durchgeführt wird, erfolgt die Erfassung der Sprachgruppen-Zusammensetzung auf Landes- und Gemeindeebene - zum Zweck der Berechnung des entsprechenden Proporz - weiterhin alle zehn Jahre und ist demnach wieder im Herbst 2021 fällig, wobei bis dorthin die bei der Volkszählung 2011 erhobenen Daten Gültigkeit haben.

In der Stadt Bozen ergibt der Sprachgruppenproporz demnach folgende Zusammensetzung: 73,80% für die italienische Sprachgruppe, 25,52% für die deutsche und 0,68% für die ladinische (auf Landesebene: 26,06% für die italienische Sprachgruppe, 69,41% für die deutsche und 4,53% für die ladinische). Im Vergleich zu 2001 hat die italienische Sprachgruppe in Bozen demnach um 0,80 Prozentpunkte zugenommen, während die deutsche im gleichen Zeitraum um 0,77 und die ladinische um 0,03 Prozentpunkte zurückgegangen sind (Tabelle 3.2) [ASTAT].

Tabelle 3.5: Zusammensetzung der drei Sprachgruppen in Prozenten in den Gemeinden Südtirols mit mehr als 10.000 Einwohner - Volkszählungen 2001 und 2011

Gemeinden	Prozentuelle Verteilung Volkszählung 2001			Prozentuelle Verteilung Volkszählung 2011		
	Italienisch	Deutsch	Ladinisch	Italienisch	Deutsch	Ladinisch
Bozen	73,00	26,29	0,71	73,80	25,52	0,68
Meran	48,01	51,50	0,49	49,06	50,47	0,47
Brixen	25,65	73,13	1,23	25,84	72,82	1,34
Leifers	70,42	29,07	0,51	71,50	27,99	0,51
Bruneck	14,91	83,14	1,95	15,24	82,47	2,29
Eppan	12,47	87,16	0,37	13,29	86,23	0,48
Lana	7,91	91,80	0,29	7,90	91,84	0,26
Südtirol insg.	26,47	69,15	4,37	26,06	69,41	4,53

Quelle: [ASTAT]

4. GLOSSAR

Abwanderung: Bezeichnet den Vorgang der Wohnsitzverlegung einer Person vom Untersuchungsgebiet in ein anderes Gebiet.

Abhängigkeitskoeffizient: Der Indikator misst das Verhältnis zwischen den Bevölkerungsgruppen im Alter von 0 bis 14 Jahren und 65 und mehr Jahren, im Verhältnis zur Bevölkerung von 15 bis 64 Jahren. Dieser Indikator geht von der Annahme aus, dass die Bevölkerung der 15 bis 64-Jährigen die Lasten der jungen und älteren Bevölkerung tragen muss.

Altersstrukturkoeffizient: Er misst das Verhältnis zwischen alter (65 und mehr Jahre) und junger Bevölkerung (0-14 Jahre).

Austauschindex: Misst das Verhältnis zwischen den Bevölkerungsgruppen, die üblicherweise in den Ruhestand treten (60-64-Jährige) und jenen, die ins Berufsleben einsteigen (15-19-Jährige).

Ausländische Wohnbevölkerung: Es werden jene Personen miteinbezogen, die in einer Gemeinde ihren ständigen Wohnsitz haben und keine italienische Staatsbürgerschaft besitzen.

Bevölkerungsdichte: Verhältnis zwischen Wohnbevölkerung und Fläche in km².

Durchschnittliche Haushaltsgröße: Verhältnis zwischen der Anzahl der Mitglieder und der Anzahl der Haushalte.

Einbürgerung: Erlangung der italienischen Staatsbürgerschaft seitens ausländischer Bürger aufgrund bestimmter Voraussetzungen.

Einbürgerungsrate: Misst das Verhältnis zwischen der Zahl der ansässigen Personen, die während eines Kalenderjahres die italienische Staatsbürgerschaft erworben haben, und der Zahl der zu Jahresbeginn ansässigen Ausländer, multipliziert mit 1.000.

Geburtenbilanz: Differenz zwischen den Lebendge-

borenen und den Verstorbenen in einem bestimmten Zeitraum.

Geburtenrate: Verhältnis zwischen den Lebendgeborenen und der durchschnittlichen Wohnbevölkerung je 1.000.

Gemeinschaft: Sie setzt sich aus Personen zusammen, die weder durch Ehe, Verwandtschaft, Verschwägerung oder Ähnlichem verbunden sind, sondern aus religiösen, militärischen oder strafrechtlichen Gründen bzw. aus Gründen der Pflege oder Fürsorge zusammenleben.

Haushalte: Der Haushalt ist eine Gemeinschaft von Personen, die auf Grund von Ehe, Verwandtschaft, Verschwägerung, Adoption, Vormundschaft oder gefühlsmäßiger Bindung miteinander verbunden sind, zusammen wohnen und ihren ständigen Wohnsitz in derselben Gemeinde haben. Ein Haushalt kann auch aus einer einzigen Person bestehen.

Sterberate: Verhältnis zwischen der Zahl der Gestorbenen und der durchschnittlichen Wohnbevölkerung je 1.000.

Wanderung: Bezeichnet einen Wohnortwechsel, der mit dem Wechsel der Wohnsitzgemeinde verbunden ist. Die Wanderung wird statistisch erfasst, sobald die Person ihren Wohnsitzwechsel in der Gemeinde meldet. Umzüge innerhalb der Gemeinde werden in diesem Sinne nicht als „Wanderung“ bezeichnet.

Wanderungssaldo: Differenz zwischen der Zahl der Zu- und Abwanderungen in einem bestimmten Zeitraum.

Wohnbevölkerung: Es werden jene Personen gerechnet, die in einer Gemeinde ihren ständigen Wohnsitz haben.

Zuwanderung: Bezeichnet den Vorgang der Wohnsitzverlegung einer Person in das Untersuchungsgebiet.