

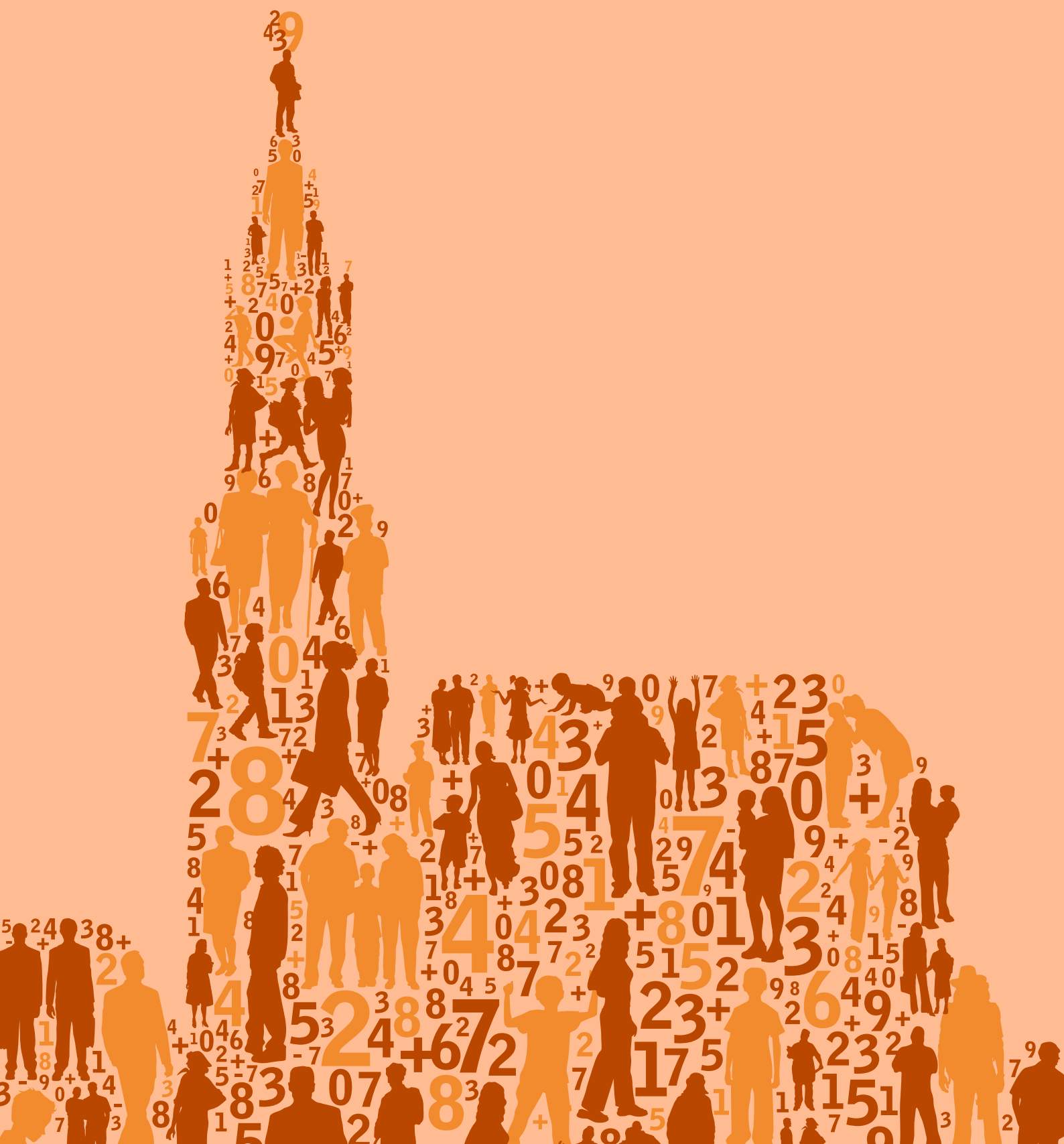

Città di Bolzano  
Stadt Bozen

# Bevölkerungsentwicklung und -struktur der Stadt Bozen und ihrer Stadtviertel

## 2024



Gemeinde Bozen  
Amt für Statistik und Zeiten der Stadt  
Piavestraße, 3 - 39100 Bozen  
Tel. 0471 997327-188  
Internet-Adresse: [www.gemeinde.bozen.it](http://www.gemeinde.bozen.it)  
E-mail: [statistik@gemeinde.bozen.it](mailto:statistik@gemeinde.bozen.it)  
Grafik: InSide soz. Gen.



Città di Bolzano  
Stadt Bozen

# Bevölkerungsentwicklung und -struktur der Stadt Bozen und ihrer Stadtviertel 2024





# INHALTSVERZEICHNIS

VORSTELLUNG DER 23. AUSGABE	4
VORWORT ZUR 23. AUSGABE	5
1. DIE BEVÖLKERUNG DER STADT BOZEN IN KÜRZE	6
1.1. Die wichtigsten Daten des Jahres 2023 im Vergleich zum Vorjahr	6
1.2. Trends in den letzten 10 Jahren	7
2. STRUKTUR UND ENTWICKLUNG DER BEVÖLKERUNG IN BOZEN 2023	10
2.1. Aktueller Stand	10
2.2. Die Bevölkerung auf Stadtviertelebene	11
2.2.1. Anzahl der Bewohner und Bevölkerungsdichte	11
2.2.2. Geburtenbilanz	13
2.2.3. Wanderungssaldo	14
2.2.4. Bevölkerung nach Alter	16
2.2.5. Bevölkerung nach Familienstand	32
2.2.5.1 Eheschließungen	36
2.2.6. Bevölkerung nach Geburtsgemeinde/-region	36
2.2.7. In Bozen ansässige Ausländer	38
2.3. Zusammensetzung der Haushalte	47
2.3.1. Haushalte nach Mitgliederanzahl	47
2.3.2. Die verschiedenen Haushaltstypen	49
2.3.2.1. Haushalte mit Kindern	51
2.3.2.2. Einpersonenhaushalte - "Single"	54
2.3.2.3 Haushalte mit ausländischen Mitgliedern	63
2.3.2.4. Gemeinschaften	72
2.4. Ein Blick in die Vergangenheit und auf die Entwicklung in den letzten Jahren	73
2.4.1. Die Bevölkerungsentwicklung seit 1940	73
2.4.2. Merkmale der Bevölkerungsentwicklung in den letzten 10 Jahren	77
3. DAUERZÄHLUNG DER BEVÖLKERUNG 2022	78
3.1. Zusammensetzung der Sprachgruppen	79
4. GLOSSAR	80

---

## VORSTELLUNG DER 23. AUSGABE

Die vorliegende Publikation gibt in ihrer 23. Auflage einen Überblick über die Struktur der Bevölkerung der Stadt Bozen und ihre Entwicklung im Jahr 2023, auch auf Stadtviertelebene.

Die Daten, die das Amt für Statistik durch eine detaillierte Analyse der Bevölkerungsstruktur der Stadt ermittelt hat, werden es den politischen und administrativen Gremien ermöglichen, effiziente Lösungen für eine lebenswerte und einladende Stadt zu planen und zu entwickeln, deren Dienstleistungen für alle zugänglich sind.

Eine Stadt, die mehr denn je auf eine entwicklungsorientierte und erfolgreiche Zukunft ausgerichtet ist, bei der die Bürgerinnen und Bürger die Hauptrolle spielen.

In der Überzeugung, dass die Erreichung dieser Ziele von gemeinsamem Interesse ist, wünsche ich allen eine gute Lektüre

Christian Battisti  
Stadtrat für Statistik



---

## VORWORT ZUR 23. AUSGABE

Ziel der vorliegenden Auswertung der wichtigsten demografischen Daten Bozens ist es, Aufschluss über Phänomene und Trends zu geben, die das Wachstum sowie die Zusammensetzung der Bevölkerung von Bozen beeinflussen.

Diese reichen von der Geburtenentwicklung und Sterblichkeit über die Wanderungsbewegungen bis hin zu den Eheschließungen. Außerdem können Informationen zur Bevölkerungsstruktur (Geschlecht, Alter, Familienstand, Staatsbürgerschaft) sowie die Beschaffenheit der Haushalte und einige demografischen Merkmale der ausländischen Wohnbevölkerung unter die Lupe genommen werden.

Das Augenmerk ist in erster Linie auf die Entwicklung auf Gemeindeebene gerichtet, welche jedoch auch auf Stadtviertelebene Vergleichen unterzogen wird. Diese Vergleiche sind wichtig für eine generelle Stadtplanung.

Die hier enthaltenen Daten sind sowohl dem Melderegister der Gemeinde Bozen als auch der amtlichen Bevölkerungsstatistik entnommen. Diese beiden Datenquellen unterscheiden sich dahingehend leicht voneinander, dass sie zwei verschiedenen Erhebungen entspringen.

### Zusätzlicher Hinweis:

- Die Daten ab 2018 berücksichtigen die Ergebnisse der Dauerzählung der Bevölkerung.
- Die Korrekturvariable der Dauerzählung beeinflusst die Veränderung der Bevölkerung.
- Daten aus vorhergehenden Ausgaben, die von jenen in dieser Broschüre abweichen, sind hiermit als korrigiert anzusehen.
- Für Erklärungen der in den Tabellen aufscheinenden Begriffe und Indikatoren wird auf das Glossar verwiesen.
- Aus Gründen der besseren Lesbarkeit wurde die männliche Schreibweise verwendet. Die Ausführungen beziehen sich gleichermaßen auf weibliche und männliche Personen.
- Für Zahlen, die zwar von null verschieden sind, aber im Sinne der statistischen Geheimhaltung aufgrund ihrer Größe nicht zur Darstellung gebracht werden können, werden zwei Punkte (..) verwendet.
- In Allgemeinen ist ohne Rücksicht auf die Endsumme gerundet worden. Deshalb können sich bei der Summierung von Einzelangaben geringfügige Abweichungen in der Endsumme ergeben. Dies trifft insbesondere bei prozentuellen Verteilungen zu.
- Bei Vergleichen zu Südtirol werden die entsprechenden Daten den neuesten Veröffentlichungen des ASTAT (Landesinstitut für Statistik) entnommen.
- Jederzeit willkommen sind Kommentare und Vorschläge zur ständigen Verbesserung der vorliegenden Tabellensammlung.

## 1. DIE BEVÖLKERUNG DER STADT BOZEN IN KÜRZE

### 1.1. Die wichtigsten Daten des Jahres 2023 im Vergleich zum Vorjahr

	Stand am 31.12.2023*	...und am 31.12.2022
Gesamteinwohnerzahl	106.564	106.410
Frauen	55.123	55.164
Männer	51.441	51.246

	Die Bewegungen 2023*	...und 2022
Geburten	795	828
Todesfälle	1.025	1.202
Zuwanderung	3.300	3.242
Abwanderung	2.916	2.930
Einbürgerungen	674	666

	Indikatoren 2023*	...und 2022
Geburtenrate	7,5	7,8
Sterberate	9,6	11,3
Geburtenbilanz	-230	-374
Wanderungssaldo	384	312
Bevölkerungsveränderung	154	-191

Quelle: ISTAT, offizielle Bevölkerungsstatistik, (\*vorläufige Daten)

Tabelle 1.1: Indikatoren zur Bozner Wohnbevölkerung: 2022-2023

Indikator	Wert 2023	Wert 2022
Anteil der Wohnbevölkerung mit 65 Jahren und älter	24,1%	23,9%
Anteil der Wohnbevölkerung mit 75 Jahren und älter	13,9%	13,6%
Anteil der Wohnbevölkerung mit 85 Jahren und älter	4,4%	4,2%
Anteil der Minderjährigen	16,5%	16,7%
Anteil an Ausländern	14,7%	14,8%

Tabelle 1.2: Indikatoren zur Bozner Wohnbevölkerung: 2022-2023

Indikator	Wert 2023	Wert 2022
Prozentsatz von Einpersonenhaushalten	44,6%	43,7%
Prozentsatz von Haushalten mit Kindern	33,9%	34,6%
Prozentsatz der Paare mit Kindern	18,8%	19,2%
Prozentsatz von alleinerziehenden Müttern/Vätern mit Kindern bezogen auf alle Haushalte mit Kindern	44,6%	44,4%
Prozentsatz von Haushalten mit 1 Kind bezogen auf alle Haushalte mit Kindern	50,9%	51,1%

## 1.2. Trends in den letzten 10 Jahren

Tabelle 1.3: Entwicklung einiger Indikatoren der Bozner Wohnbevölkerung: 2014-2023

Indikator	2014	2015	2016	2017	2018	2019	2020	2021	2022	2023
Altersstrukturkoeffizient	161,9	162,4	164,4	166,0	167,0	169,0	170,1	171,1	174,6	180,2
Abhängigkeitskoeffizient	61,1	61,4	61,1	60,9	60,5	60,4	60,1	59,9	60,0	60,1
Bevölkerungsdichte (Einwohner/km <sup>2</sup> )	2.027	2.034	2.043	2.050	2.056	2.060	2.053	2.045	2.048	2.046
Anteil der Wohnbevölkerung mit 65 Jahren und älter	23,4	23,5	23,6	23,6	23,6	23,7	23,6	23,6	23,9	24,1
Anteil der Minderjährigen	17,4	17,4	17,3	17,2	17,1	17,1	17,0	16,9	16,7	16,5
Anteil an ausländischer Wohnbevölkerung	14,5	14,4	14,3	14,1	14,6	14,6	14,7	14,8	14,8	14,7
Anteil ausländischer Minderjähriger an allen Ausländern	22,2	21,7	20,4	19,7	20,0	20,3	20,5	20,1	19,9	19,4
Anteil ausländischer Minderjähriger an allen Minderjährigen	18,6	18,0	17,0	16,3	17,2	17,5	17,8	17,6	17,6	17,3
Prozentsatz von Einpersonenhaushalten	40,3	40,5	40,8	41,1	41,5	41,8	42,3	43,0	43,7	44,6
Prozentsatz von Haushalten mit Kindern	37,0	36,9	36,7	36,3	36,0	35,6	35,3	35,0	34,6	33,9
Prozentsatz von Haushalten mit 1 Kind an allen Haush. m. K.	54,1	53,3	52,8	52,7	52,2	51,9	51,5	51,2	51,1	50,9
Prozentsatz von Haushalten mit 3 Kindern an allen Haush. m. K.	8,1	8,3	8,5	8,6	8,9	9,0	9,0	9,4	9,4	9,5

Tabelle 1.4: Entwicklung der Wohnbevölkerung Bozens nach Stadtviertel 2014-2023.  
Stand am 31.12.

Stadtviertel	Absolute Werte									
	2014	2015	2016	2017	2018	2019	2020	2021	2022	2023
Zentrum-B.Boden-Rentsch	18.384	18.337	18.565	18.465	18.537	18.422	18.195	18.083	17.984	17.997
Oberau-Ha-slach	14.327	14.394	14.667	14.724	14.916	14.767	14.667	14.630	14.548	14.654
Europa-Neu-stift	16.251	16.259	16.370	16.330	16.375	16.334	16.208	16.061	15.949	15.986
Don Bosco	27.113	27.063	27.028	26.850	26.998	26.953	26.603	26.538	26.606	26.520
Gries-Quirein	30.308	30.587	30.600	31.146	31.295	31.883	32.295	32.405	32.105	31.920
Insgesamt	106.383	106.640	107.230	107.515	108.121	108.359	107.968	107.717	107.192	107.077

Tabelle 1.5: Prozentuelle Veränderung der Wohnbevölkerung Bozens in Bezug auf das Vorjahr nach Stadtviertel 2014-2023. Stand am 31.12.

Stadtviertel	Prozentuelle Werte									
	2014	2015	2016	2017	2018	2019	2020	2021	2022	2023
Zentrum-B.Boden-Rentsch	0,4	-0,3	1,2	-0,5	0,4	-0,6	-1,2	-0,6	-0,5	0,1
Oberau-Ha-slach	1,1	0,5	1,9	0,4	1,3	-1,0	-0,7	-0,3	-0,6	0,7
Europa-Neu-stift	0,2	0,0	0,7	-0,2	0,3	-0,3	-0,8	-0,9	-0,7	0,2
Don Bosco	0,6	-0,2	-0,1	-0,7	0,6	-0,2	-1,3	-0,2	0,3	-0,3
Gries-Quirein	0,0	0,9	0,0	1,8	0,5	1,9	1,3	0,3	-0,9	-0,6
Insgesamt	0,4	0,2	0,6	0,3	0,6	0,2	-0,4	-0,2	-0,5	-0,1

Tabelle 1.6: Präsenz der Ausländer nach Stadtviertel 2014-2023. Stand am 31.12.

Stadtviertel	Absolute Werte									
	2014	2015	2016	2017	2018	2019	2020	2021	2022	2023
Zentrum-B. Boden-Rentsch	3.533	3.478	3.661	3.478	3.688	3.650	3.708	3.789	3.735	3.726
Oberau-Ha-slach	2.693	2.686	2.774	2.875	3.075	3.027	2.994	2.991	2.926	2.980
Europa-Neu-stift	2.528	2.545	2.625	2.579	2.645	2.695	2.679	2.647	2.622	2.643
Don Bosco	2.817	2.658	2.558	2.398	2.486	2.503	2.477	2.417	2.434	2.385
Gries-Quirein	3.888	4.013	3.867	3.917	4.012	4.047	4.077	4.130	4.101	4.057
Insgesamt	15.459	15.380	15.485	15.247	15.906	15.922	15.935	15.974	15.818	15.791

Tabelle 1.7: Anteil der Ausländer an der Gesamtbevölkerung nach Stadtviertel 2014-2023. Stand am 31.12.

Stadtviertel	Prozentuelle Werte									
	2014	2015	2016	2017	2018	2019	2020	2021	2022	2023
Zentrum-B.Boden-Rentsch	19,2	19,0	19,7	18,8	19,9	19,8	20,4	21,0	20,8	20,7
Oberau-Haslach	18,8	18,7	18,9	19,5	20,6	20,5	20,4	20,4	20,1	20,3
Europa-Neustift	15,6	15,7	16,0	15,8	16,2	16,5	16,5	16,5	16,4	16,5
Don Bosco	10,4	9,8	9,5	8,9	9,2	9,3	9,3	9,1	9,1	9,0
Gries-Quirein	12,8	13,1	12,6	12,6	12,8	12,7	12,6	12,7	12,8	12,7
Insgesamt	14,5	14,4	14,4	14,2	14,7	14,7	14,8	14,8	14,8	14,7

Tabelle 1.8: Entwicklung der Haushalte in Bozen nach Stadtviertel 2014-2023. Stand am 31.12.

Stadtviertel	Absolute Werte									
	2014	2015	2016	2017	2018	2019	2020	2021	2022	2023
Zentrum-B.Boden-Rentsch	8.763	8.720	8.781	8.893	8.935	8.960	8.952	8.963	9.026	9.156
Oberau-Haslach	6.346	6.369	6.387	6.389	6.398	6.391	6.386	6.418	6.448	6.532
Europa-Neustift	8.000	7.981	8.044	8.031	8.036	8.041	8.009	7.996	7.992	8.064
Don Bosco	11.211	11.228	11.221	11.234	11.337	11.325	11.295	11.285	11.377	11.415
Gries-Quirein	14.385	14.469	14.485	14.673	14.757	15.088	15.300	15.436	15.516	15.584
Insgesamt	48.705	48.767	48.918	49.220	49.463	49.805	49.942	50.098	50.359	50.751

Tabelle 1.9: Prozentuelle Veränderung der Haushalte in Bozen in Bezug auf das Vorjahr nach Stadtviertel 2014-2023. Stand am 31.12.

Stadtviertel	Prozentuelle Werte									
	2014	2015	2016	2017	2018	2019	2020	2021	2022	2023
Zentrum-B.Boden-Rentsch	0,8	-0,5	0,7	1,3	0,5	0,3	-0,1	0,1	0,7	1,4
Oberau-Haslach	0,8	0,4	0,3	0,0	0,1	-0,1	-0,1	0,5	0,5	1,3
Europa-Neustift	0,1	-0,2	0,8	-0,2	0,1	0,1	-0,4	-0,2	-0,1	0,9
Don Bosco	1,3	0,2	-0,1	0,1	0,9	-0,1	-0,3	-0,1	0,8	0,3
Gries-Quirein	-0,2	0,6	0,1	1,3	0,6	2,2	1,4	0,9	0,5	0,4
Insgesamt	0,5	0,1	0,3	0,6	0,5	0,7	0,3	0,3	0,5	0,8

## 2. STRUKTUR UND ENTWICKLUNG DER BEVÖLKERUNG IN BOZEN 2023

### 2.1. Aktueller Stand

Am 31.12.2023 waren laut amtlicher Bevölkerungsstatistik 106.564<sup>1</sup> Personen in Bozen ansässig, davon 55.123 Frauen (51,7%) und 51.441 Männer (48,3%). Der Anteil der Einwohner der Stadt Bozen an der Gesamtbevölkerung Südtirols beträgt 19,8%. Die Frauen stellen außer im Stadtviertel Oberau-Haslach den stärkeren Bevölkerungsanteil dar: dort erreichen die Männer, wie auch bereits in den letzten Jahren, die Mehrheit

Graf. 2.1: Weibliche Wohnbevölkerung

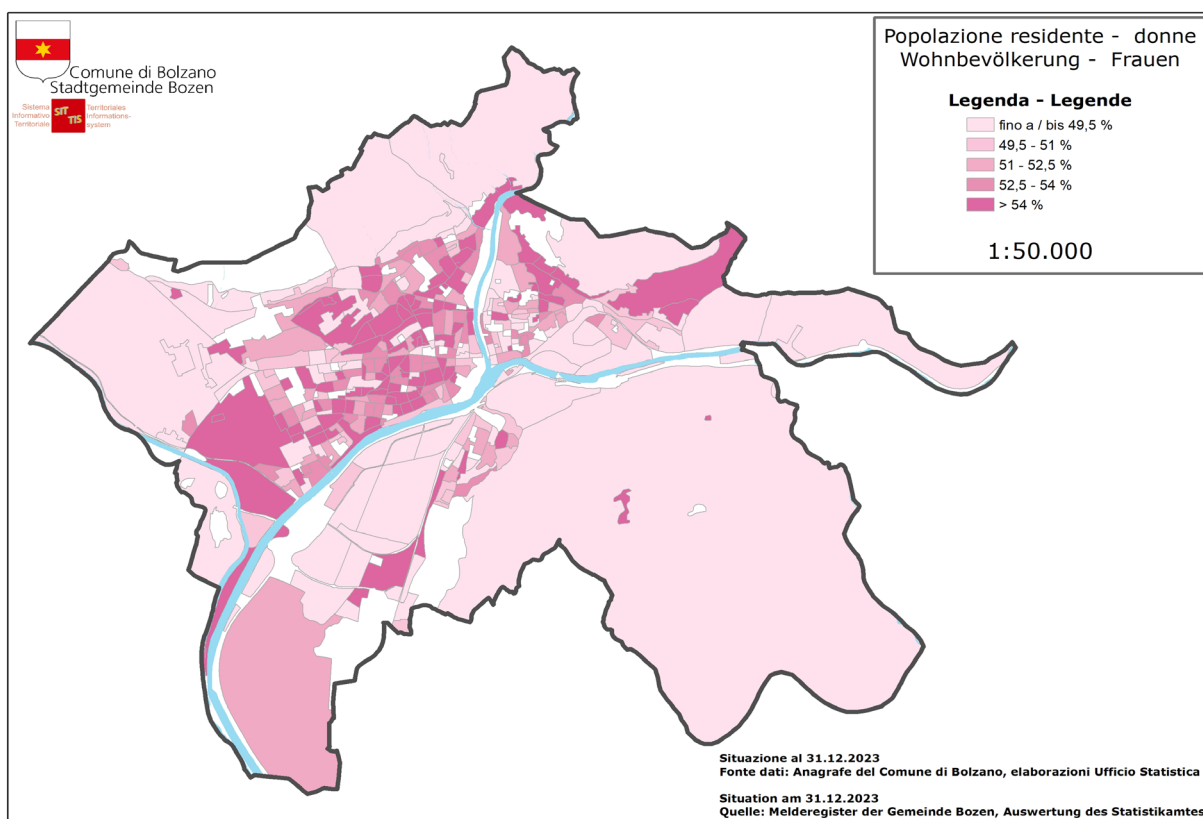

Das Jahr 2023 zeigt einen leichten Anstieg der Bevölkerung: 154 Einheiten (+0,1%) mehr als 2022 (dessen offizielle Zahl 106.410 Einwohner beträgt).

*N.B.: Laut Melderegister der Stadt Bozen belief sich die eingetragene Bevölkerung am 31.12.2023 auf 107.077 Personen und 50.751 Haushalten. Der Unterschied zur offiziellen Statistik ist als normal zu betrachten, da es sich um verschiedene Datenquellen handelt. Andererseits ist das Meldeamtsregister die einzige Quelle für die Analyse der Bevölkerungsstruktur auf Stadtviertelebene, nach Geschlecht, Altersstufen, Familienstand, Verwandtschaftsverhältnissen sowie Staatsbürgerschaft.*

1 vorläufige Daten



## 2.2. Die Bevölkerung auf Stadtviertelebene

### 2.2.1. Anzahl der Bewohner und Bevölkerungsdichte

Das am stärksten bewohnte Stadtviertel ist Gries-Quirein, wo 31.920 Personen (das sind 29,8% aller Bozner Einwohner) leben. Es folgen der Reihe nach Don Bosco (26.520), Zentrum-Bozner Boden-Rentsch (17.997), Europa-Neustift (15.986) und Oberau-Haslach (14.654). Die Stadtviertel Don Bosco und Gries-Quirein verzeichnete einen Bevölkerungsrückgang im Vergleich zu 2022, der durch Zuwächse in den anderen Vierteln ausgeglichen wurde.

Die Bevölkerungsdichte in der Stadt beträgt etwas mehr als 2.000 Einwohner je km<sup>2</sup>.

Am dichtesten besiedelt ist und bleibt das Stadtviertel Europa-Neustift, wo 190 Personen auf einem Hektar konzentriert leben. Das Stadtviertel mit der geringsten Dichte ist Zentrum-Bozner Boden-Rentsch, mit 8 Einwohnern pro Hektar (Tabelle 2.2), wobei diesbezüglich festzuhalten ist, dass dieses Stadtviertel auch die umfangreiche Kohlerer Waldgegend mit einbezieht.

Graf. 2.2: Bevölkerungsdichte je ha



Tabelle 2.1: Wohnbevölkerung am 31.12.2023 nach Geschlecht und Stadtviertel – Absolute Werte

Stadtviertel	Geschlecht		Insgesamt
	Männer	Frauen	
Zentrum-B.Boden-Rentsch	8.860	9.137	17.997
Oberau-Haslach	7.516	7.138	14.654
Europa-Neustift	7.361	8.625	15.986
Don Bosco	12.592	13.928	26.520
Gries-Quirein	15.163	16.757	31.920
Insgesamt	51.492	55.585	107.077

## 2. Struktur und Entwicklung der Bevölkerung in Bozen

Tabelle 2.1 (folgt): Wohnbevölkerung am 31.12.2023 nach Geschlecht und Stadtviertel – Prozentuelle Verteilung

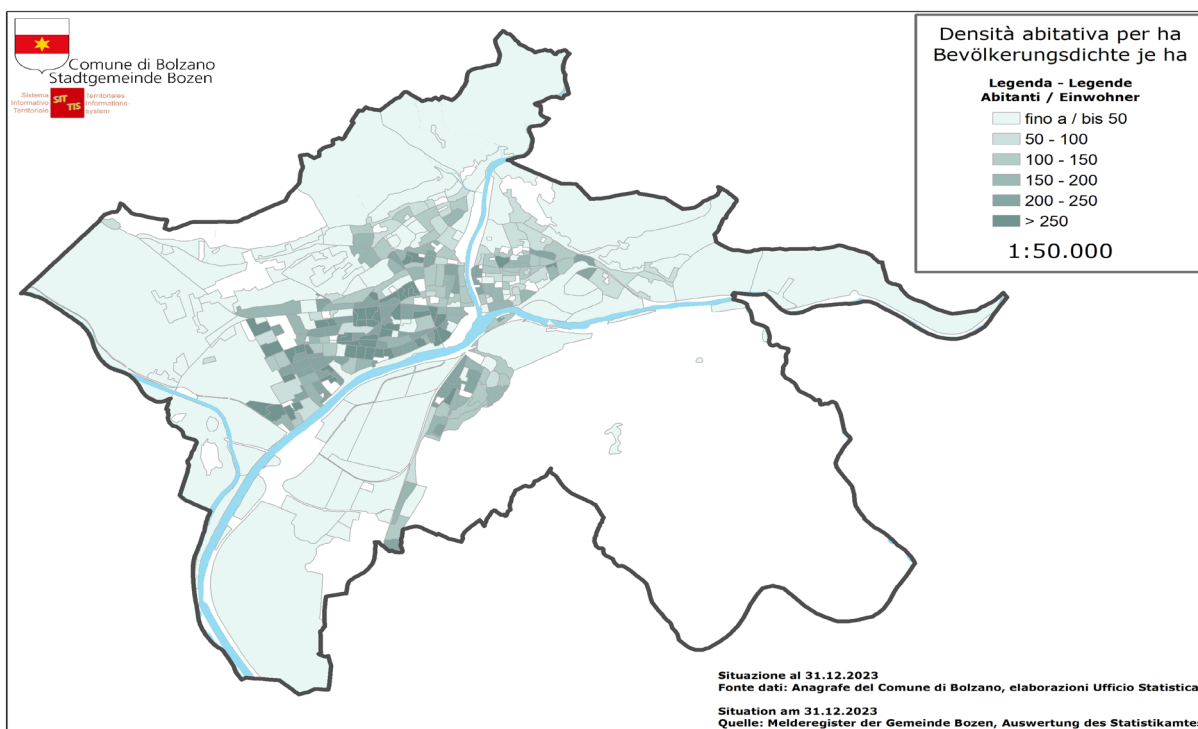
Stadtviertel	Geschlecht		Insgesamt
	Männer	Frauen	
Zentrum-B.Boden-Rentsch	49,2	50,8	100
Oberau-Haslach	51,3	48,7	100
Europa-Neustift	46,0	54,0	100
Don Bosco	47,5	52,5	100
Gries-Quirein	47,5	52,5	100
Insgesamt	48,1	51,9	100

Tabelle 2.2: Bevölkerungsdichte der Bozner Stadtviertel zum 31.12.2023

Stadtviertel	Fläche km²	Wohnbevölkerung	Einwohner je km²	Einwohner je ha
Zentrum-B.Boden-Rentsch	22,81	17.997	789	8
Oberau-Haslach	10,92	14.654	1.342	13
Europa-Neustift	0,84	15.986	19.031	190
Don Bosco	4,28	26.520	6.196	62
Gries-Quirein	13,46	31.920	2.371	24
Insgesamt	52,34	107.077	2.046	20

Graf. 2.3: Verteilung der Wohnbevölkerung auf die Stadtviertel zum 31.12.2023

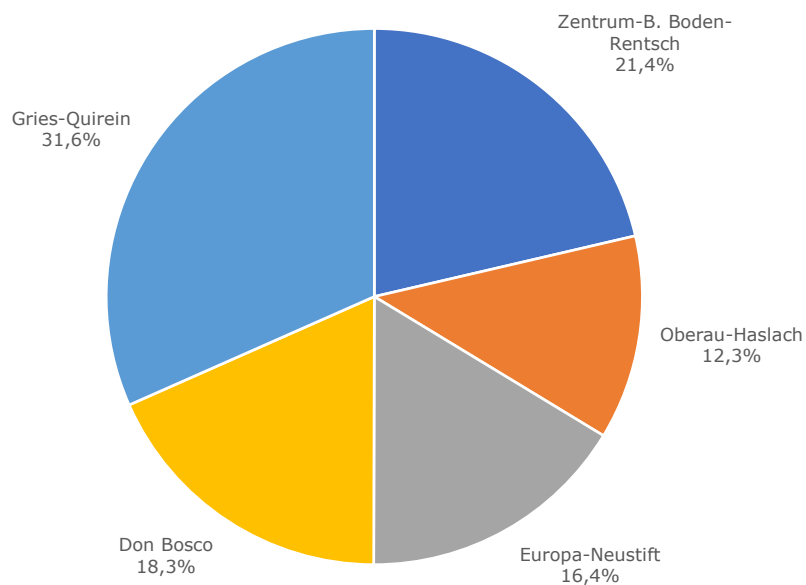

### 2.2.2. Geburtenbilanz

2023 wurden 795 Lebendgeborene ins Melderegister der Gemeinde Bozen eingetragen, das sind 33 Geburten weniger als im Vorjahr (-4,0%). Die entsprechende Geburtenrate steht damit bei 7,5 Lebendgeborenen je 1.000 Einwohner, und ist somit gegenüber dem Vorjahr rückläufig (7,8 Lebendgeborene je 1.000 Einwohner).

Von den 795 Neugeborenen sind 398 Mädchen (50,1%) und 397 Buben (49,9%).

Tabelle 2.3: Ansässige Neugeborene nach Altersklasse und Familienstand der Mütter – zum 31.12.2023

Altersklassen	Familienstand			Insgesamt
	Ledig	Verheiratet	Verwitwet/Geschieden/ In Lebenspartnerschaft	
15-19	3	0	0	3
20-24	31	21	0	52
25-29	87	84	0	171
30-34	105	152	3	260
35-39	83	120	6	209
40 u. mehr	20	39	5	64
<b>Insgesamt</b>	<b>329</b>	<b>416</b>	<b>14</b>	<b>759*</b>
Mittelwert	31,5	33,0	37,3	32,4

\* Die Daten unterscheiden sich leicht mit der offiziellen Statistik, da es sich um verschiedenen Datenquellen handelt und die Mütter von Neugeborenen nicht immer in den Melderegistern erfasst wurden.

Im Jahr 2023 wurden insgesamt 508 verschiedene Vornamen vergeben, davon 251 männliche und 257 weibliche.

Tabelle 2.4: Die häufigsten Vornamen der im Jahr 2023 Geborenen

Frauen				Männer			
Rang	Name	Häufigkeit	%	Rang	Name	Häufigkeit	%
1	MATILDE	9	2,3	1	LEONARDO	11	2,8
2	SOFIA	8	2,1	2	ALESSANDRO	8	2,0
3	BIANCA	6	1,6	2	EDOARDO	8	2,0
4	AURORA	5	1,3	3	TOMMASO	7	1,8
4	SOPHIE	5	1,3	4	ADAM	6	1,5
4	GIULIA	5	1,3	4	DIEGO	6	1,5
4	GINEVRA	5	1,3	4	GABRIEL	6	1,5
4	EMILY	5	1,3	5	MATTIA	5	1,3
5	ANNA	4	1,0	5	GIOVANNI	5	1,3
5	CHLOE	4	1,0	5	LORENZO	5	1,3
5	NORA	4	1,0	5	ENEA	5	1,3
5	CAMILLA	4	1,0	6	LIAM	4	1,0
5	DIANA	4	1,0	6	MATTEO	4	1,0
5	NINA	4	1,0	6	FEDERICO	4	1,0
5	GIADA	4	1,0	6	SAMUEL	4	1,0
5	NOEMI	4	1,0	6	ELIAS	4	1,0
5	OLIVIA	4	1,0	7	NATHAN	3	0,8
5	EMMA	4	1,0	7	NOAH	3	0,8

Im Jahr 2023 verstarben 1.025 Bozner Bürger, das sind 177 weniger als 2022 (-14,7%). 479 der Verstorbenen waren Männer und 546 Frauen. Das entspricht einer Sterberate von 9,6 Todesfällen je 1.000 Einwohner, im Jahr 2022 war sie höher mit 11,3 Todesfällen je 1.000 Einwohner.

Auch im Jahr 2023 bleibt die Geburtenbilanz, das heißt die Differenz zwischen Geburten und Todesfällen, mit -230 Einheiten (-2,2 je 1.000 Einwohner) deutlich negativ.

Graf. 2.4: Geburtenrate und Sterberate je 1.000 Einwohner - 1950-2023

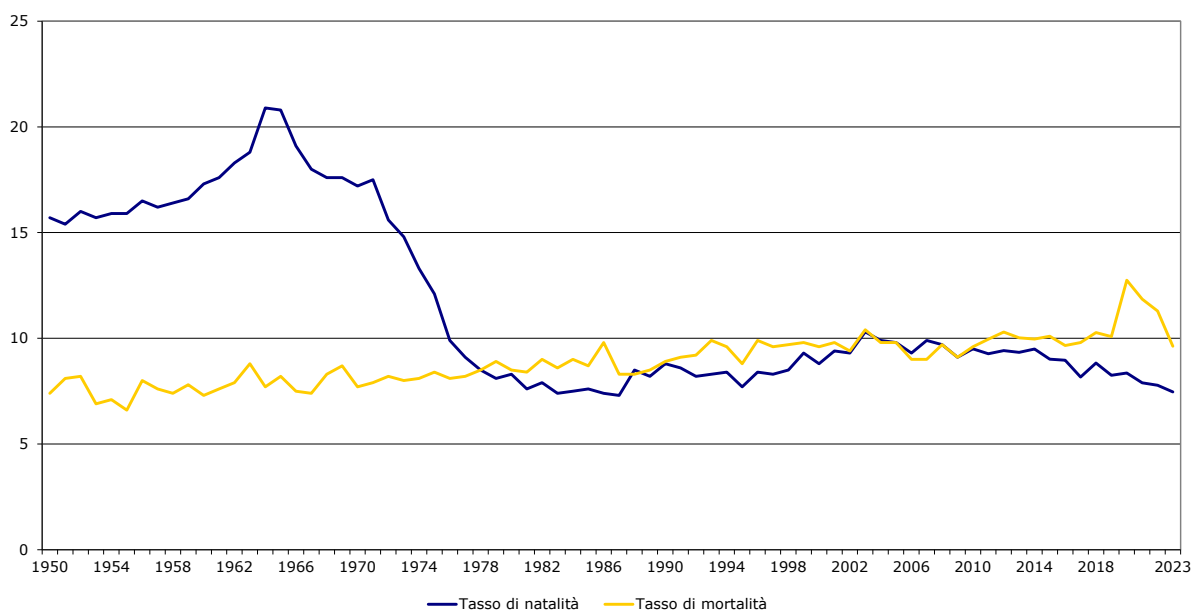

### 2.2.3. Wanderungssaldo

2023 sind 3.300 Personen nach Bozen zugewandert, das sind 58 Personen (1,8%) mehr als im Jahr zuvor.

Die Abwanderungen haben hingegen im Vergleich zu 2022 abgenommen (-0,5%). Im Jahr 2023 verließen insgesamt 2.916 Personen die Stadt.

Der Wanderungssaldo, der sich aus der Differenz zwischen Zu- und Abwanderungen ergibt, betrug zu Jahresende +384 Personen, im Jahr 2022 waren es +312 Personen.

Der Bevölkerungszuwachs ist also ausschließlich auf den positiven Wanderungssaldo zurückzuführen.

Graf. 2.5: Wanderungssaldo: 1943-2023

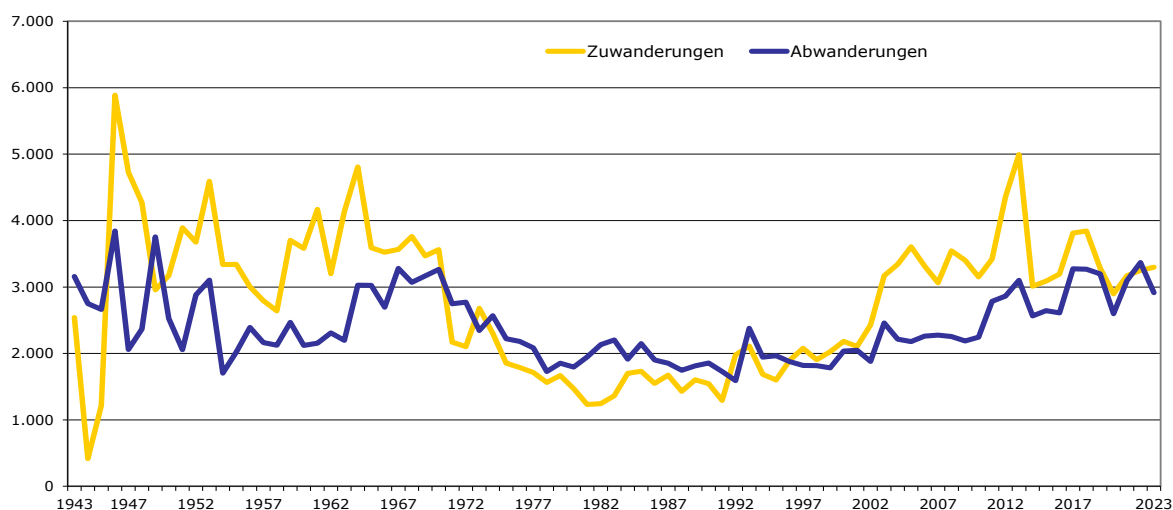

Zum Thema der Abwanderungen bzw. deren Auswirkungen auf die effektive Anzahl der Einwohner erscheint es von Nutzen hervorzuheben, dass von all jenen, welche ihren Wohnsitz von Bozen in eine andere Gemeinde Südtirols verlegen, fast die Hälfte nun in angrenzenden Gemeinden wohnt; vielfach handelt es sich dabei eher um einfache Wohnsitzverlegungen auf der Suche nach besseren Wohnbedingungen, wobei die meisten dieser „Abwanderer“ den Schwerpunkt ihrer Interessen (Arbeit, Schule, diverse Dienste, soziale Bindungen) weiterhin in Bozen beibehalten und demzufolge in vieler Beziehung weiter hier präsent sind, auch wenn sie von den Statistiken nicht mehr als Einwohner Bozens geführt werden.

Tabelle 2.5: Wohnsitzänderungen innerhalb der Gemeinde im Jahr 2023

Herkunftsstadtviertel	Neues Stadtviertel					Insgesamt
	Zentrum-B. Bode Rentsch	Oberau - Haslach	Europa-Neustift	Don Bosco	Gries-Quirein	
Zentrum-B.Boden-Rentsch	455	104	90	117	232	998
Oberau -Haslach	80	254	73	102	119	628
Europa-Neustift	64	87	224	168	152	695
Don Bosco	61	96	127	362	153	799
Gries-Quirein	192	117	220	211	619	1.359
<b>Insgesamt</b>	<b>852</b>	<b>658</b>	<b>734</b>	<b>960</b>	<b>1.275</b>	<b>4.479</b>

Interessant ist auch die Tatsache, dass im Jahr 2023 insgesamt 4.479 Personen ihren Wohnsitz innerhalb der Gemeinde verlegt haben: in den Stadtvierteln Zentrum-B.Boden-Rentsch, Gries-Quirein und Don Bosco ist fast die Hälfte davon in ihrem ursprünglichen Stadtviertel geblieben, dagegen neigten die Einwohner der anderen Stadtviertel eher dazu, in andere Zonen zu ziehen, am ehesten nach Gries-Quirein und Don Bosco mit 50,0% der gesamten Umzüge.

Graf. 2.6: Zuwanderungen und Abwanderungen 2023

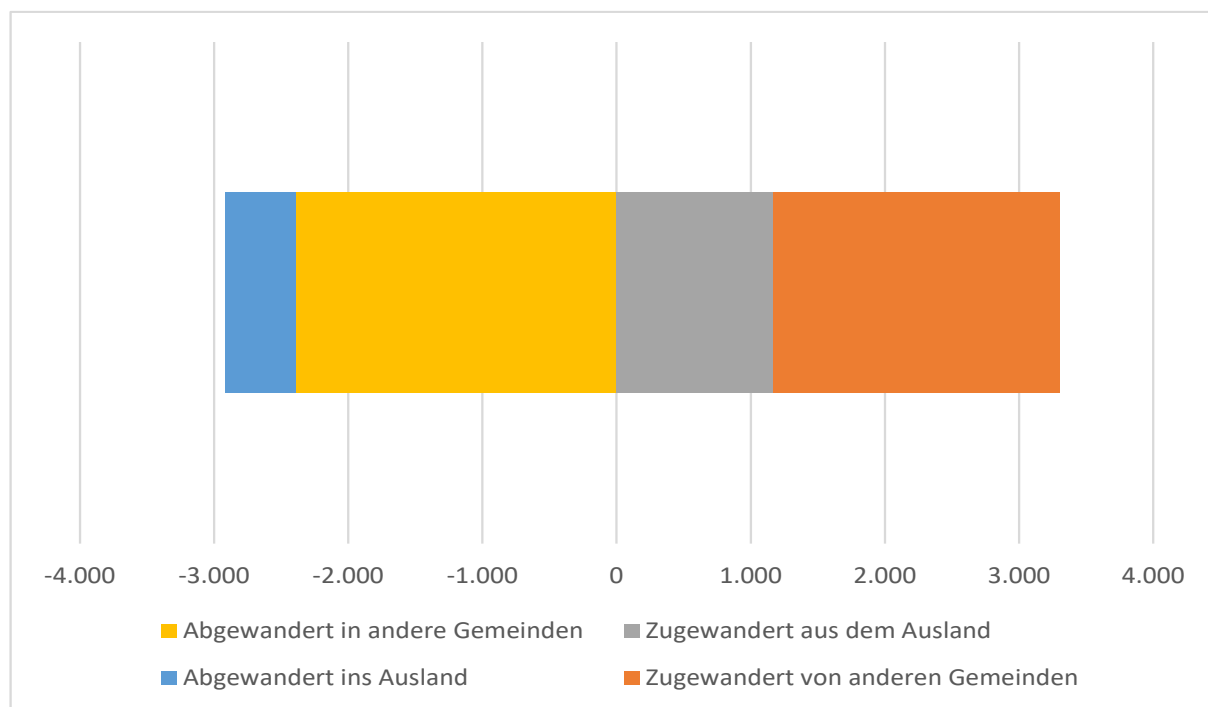

### 2.2.4. Bevölkerung nach Alter

Tabelle 2.6: Wohnbevölkerung am 31.12.2023 nach Alter und Geschlecht

Geburtsjahr	Alter (Jahre)	Geschlecht		Insgesamt	Geburtsjahr	Alter (Jahre)	Geschlecht		Insgesamt
		Männer	Frauen				Männer	Frauen	
2023	0	392	383	775	2005	18	608	515	1.123
2022	1	400	408	808	2004	19	620	541	1.161
2021	2	426	423	849	2003	20	606	569	1.175
2020	3	465	436	901	2002	21	612	519	1.131
2019	4	497	426	923	2001	22	616	509	1.125
2018	5	481	454	935	2000	23	571	554	1.125
2017	6	472	436	908	1999	24	617	560	1.177
2016	7	509	475	984	1998	25	594	574	1.168
2015	8	514	485	999	1997	26	624	532	1.156
2014	9	527	537	1.064	1996	27	634	603	1.237
2013	10	526	461	987	1995	28	588	559	1.147
2012	11	544	491	1.035	1994	29	626	638	1.264
2011	12	525	530	1.055	1993	30	600	596	1.196
2010	13	545	503	1.048	1992	31	627	546	1.173
2009	14	562	506	1.068	1991	32	648	575	1.223
2008	15	573	561	1.134	1990	33	679	574	1.253
2007	16	596	517	1.113	1989	34	640	606	1.246
2006	17	513	532	1.045	1988	35	646	605	1.251

## 2. Struktur und Entwicklung der Bevölkerung in Bozen

Geburtsjahr	Alter (Jahre)	Geschlecht		Insgesamt
		Männer	Frauen	
1987	36	557	591	1.148
1986	37	589	605	1.194
1985	38	606	588	1.194
1984	39	562	657	1.219
1983	40	640	601	1.241
1982	41	602	610	1.212
1981	42	649	623	1.272
1980	43	647	652	1.299
1979	44	612	650	1.262
1978	45	633	675	1.308
1977	46	662	700	1.362
1976	47	682	726	1.408
1975	48	729	764	1.493
1974	49	781	792	1.573
1973	50	727	850	1.577
1972	51	808	876	1.684
1971	52	833	908	1.741
1970	53	829	846	1.675
1969	54	860	879	1.739
1968	55	813	827	1.640
1967	56	763	894	1.657
1966	57	831	914	1.745
1965	58	857	903	1.760
1964	59	849	886	1.735
1963	60	694	856	1.550
1962	61	714	801	1.515
1961	62	680	728	1.408
1960	63	628	709	1.337
1959	64	635	694	1.329
1958	65	585	684	1.269
1957	66	540	701	1.241
1956	67	554	622	1.176
1955	68	506	616	1.122
1954	69	507	571	1.078
1953	70	469	576	1.045
1952	71	420	592	1.012

Geburtsjahr	Alter (Jahre)	Geschlecht		Insgesamt
		Männer	Frauen	
1951	72	445	558	1.003
1950	73	401	603	1.004
1949	74	467	575	1.042
1948	75	494	629	1.123
1947	76	479	685	1.164
1946	77	507	745	1.252
1945	78	383	491	874
1944	79	390	593	983
1943	80	393	584	977
1942	81	407	552	959
1941	82	435	562	997
1940	83	383	542	925
1939	84	358	526	884
1938	85	303	462	765
1937	86	278	362	640
1936	87	214	350	564
1935	88	163	317	480
1934	89	177	300	477
1933	90	127	262	389
1932	91	118	209	327
1931	92	82	197	279
1930	93	72	138	210
1929	94	37	119	156
1928	95	38	95	133
1927	96	18	64	82
1926	97	18	42	60
1925	98	13	36	49
1924	99	8	28	36
1923	100	5	24	29
1922	101	2	11	13
1921	102	0	9	9
1920	103	0	5	5
1919	104	0	3	3
1918	105	1	0	1
1914	109	0	1	1
Totale		51.492	55.585	107.077

Graf. 2.7: Männer und Frauen nach Geburtsjahr - 31.12.2023

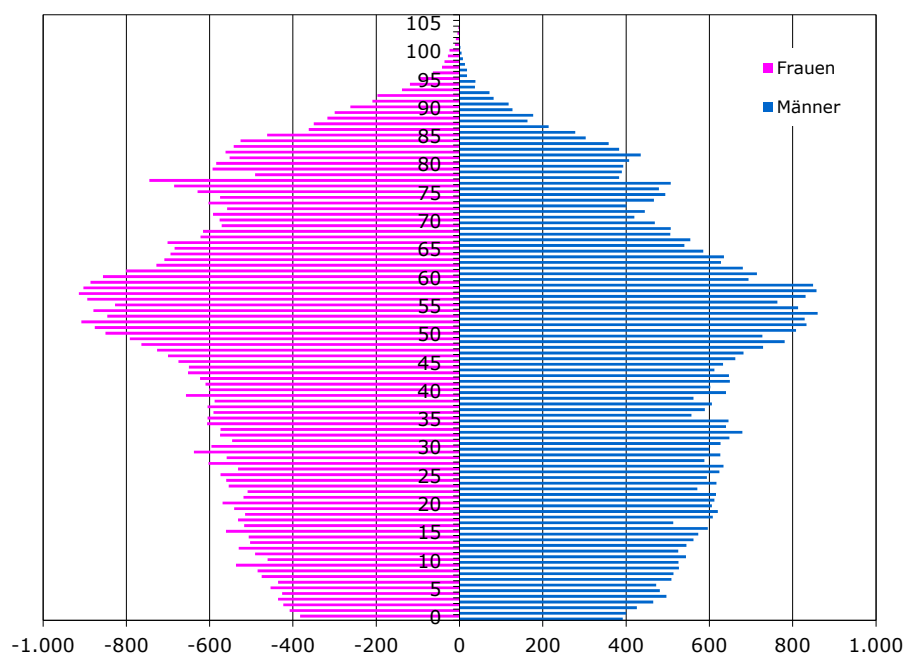

Das Durchschnittsalter der Bozner Einwohner steigt weiter leicht an und liegt auch heuer bei über 45 Jahren: durchschnittlich 45,4 Jahre, mit 43,5 Jahren für die Männer und 47,1 Jahren für die Frauen.

Die Ausländer prägen dank ihres überwiegend jugendlichen Alters in erheblichem Maße das Durchschnittsalter der Bozner Bevölkerung: das Durchschnittsalter der 15.719 im Meldamt eingetragenen Ausländer steht bei 36,1 Jahren, gegenüber den 47,0 Jahren der Bürger italienischer Staatsbürgerschaft und den 45,4 Jahren der gesamten Bevölkerung der Stadt Bozen (darin eingeschlossen auch die ausländische Bevölkerung selbst).

Der Anteil der Personen im Alter von 65 Jahren und darüber an der Gesamtanzahl der Einwohner Bozens beträgt 24,1% (Tabelle 2.11). Dies bedeutet, dass beinahe eine Person auf vier über 65 Jahre alt ist. 61 Einwohner Bozens sind 100 Jahre oder älter, davon nur 8 Männer.

Die Senioren von Bozen sind folgendermaßen auf die Stadtviertel verteilt: das „älteste“ Stadtviertel ist Europa-Neustift, mit einem Seniorenanteil von 28,3% von über 65-Jährigen und 17,1% von über 75-Jährigen; es folgen Don Bosco mit Werten von 25,3% bzw. 14,4% und Gries-Quirein mit Werten von 24,1% bzw. 14,3%. In den Stadtvierteln Oberau-Haslach und Zentrum-Bozner Boden-Rentsch liegt der Anteil der über 65-Jährigen und der über 75-Jährigen unter dem Gemeindedurchschnitt.

Das „jüngste“ Stadtviertel hingegen ist Oberau-Haslach, mit einem Durchschnittsalter von 43,4 Jahren im Vergleich z.B. zu den 47,5 Jahren im Stadtviertel Europa-Neustift (Tabelle 2.7).



Tabelle 2.7: Wohnbevölkerung am 31.12.2023 nach Durchschnittsalter, Geschlecht und Stadtviertel

### INSGESAMT

Stadtviertel	Mittelwert	Einzahl Einwohner
Zentrum-B.Boden-Rentsch	44,40	17.997
Oberau - Haslach	43,38	14.654
Europa-Neustift	47,51	15.986
Don Bosco	45,47	26.520
Gries-Quirein	45,66	31.920
<b>Insgesamt</b>	<b>45,36</b>	<b>107.077</b>

### MÄNNER

Stadtviertel	Mittelwert	Einzahl Einwohner
Zentrum-B.Boden-Rentsch	42,64	8.860
Oberau - Haslach	42,15	7.516
Europa-Neustift	45,32	7.361
Don Bosco	43,52	12.592
Gries-Quirein	43,60	15.163
<b>Insgesamt</b>	<b>43,45</b>	<b>51.492</b>

### FRAUEN

Stadtviertel	Mittelwert	Einzahl Einwohner
Zentrum-B.Boden-Rentsch	46,10	9.137
Oberau - Haslach	44,68	7.138
Europa-Neustift	49,38	8.625
Don Bosco	47,22	13.928
Gries-Quirein	47,52	16.757
<b>Insgesamt</b>	<b>47,14</b>	<b>55.585</b>

Graf. 2.8: Wohnbevölkerung am 31.12.2023 nach Altersklassen und Geschlecht

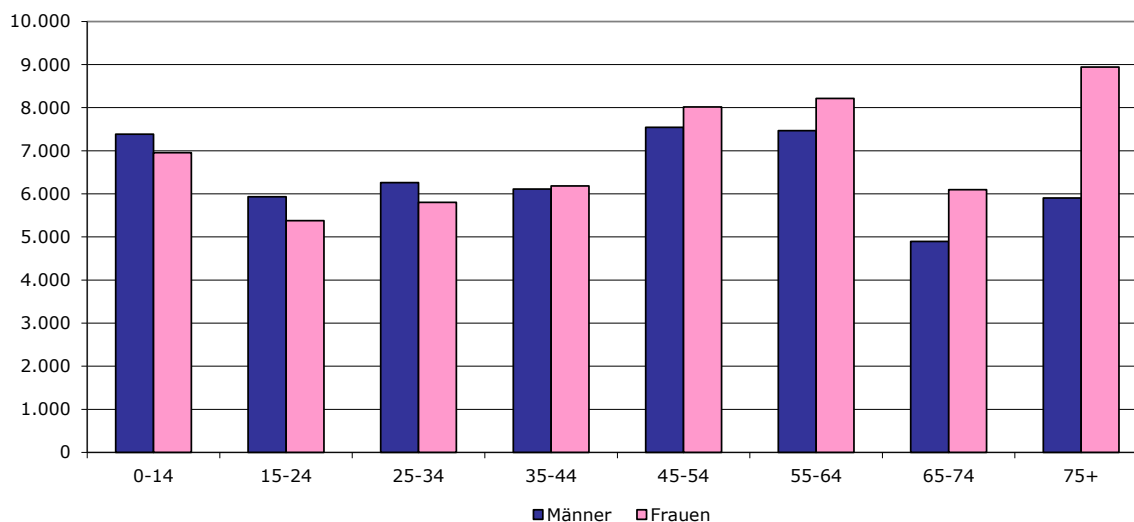

Der Altersstrukturkoeffizient, der das Verhältnis zwischen den Senioren (65 Jahre und mehr) und den Jugendlichen bis 14 Jahren misst und den Alterungsgrad der Bevölkerung angibt, steigt kontinuierlich und stetig an: 2023 überschritt er erstmals die 180er-Marke (180,2 gegenüber 174,6 im Jahr 2022); das bedeutet, dass auf 100 junge Menschen 180 über 65-Jährige kommen.

Das Verhältnis zwischen älteren und jüngeren Menschen ist im Stadtviertel Europa-Neustift erneut besonders unausgewogen, auch wenn er mit einem Altersstrukturkoeffizient von 227,2 der einzige ist, der seit dem letzten Jahr rückläufig ist. Danach folgt Don Bosco, das mit 181,9 ebenfalls über dem städtischen Durchschnitt (180,2) liegt.

Graf.2.9: Altersstrukturkoeffizient nach Stadtviertel am 31.12.2023

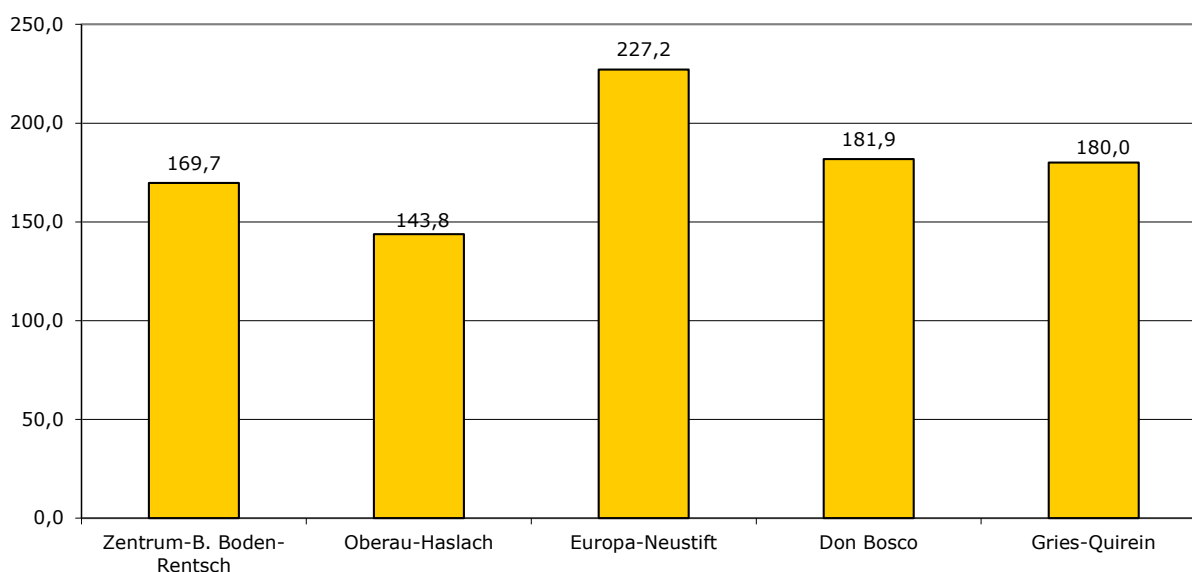

Graf. 2.10: Altersstrukturkoeffizient



Tabelle 2.8: Altersstrukturkoeffizient nach Stadtviertel: 2014-2023

Stadtviertel	Alterstrukturkoeffizient									
	2014	2015	2016	2017	2018	2019	2020	2021	2022	2023
Zentrum-B.Boden-Rentsch	146,1	147,2	147,3	149,3	150,5	154,9	158,1	159,3	162,0	169,7
Oberau - Haslach	128,3	127,5	128,4	132,8	131,4	136,1	138,7	139,5	141,6	143,8
Europa-Neustift	232,7	223,9	224,8	222,1	221,4	225,4	226,4	223,9	229,5	227,2
Don Bosco	138,6	141,5	144,9	151,2	153,7	155,6	159,2	164,5	170,5	181,9
Gries-Quirein	180,7	182,6	185,5	180,6	182,3	179,9	176,0	174,6	175,9	180,0
Insgesamt	161,9	162,4	164,4	166,0	167,0	169,0	170,1	171,1	174,6	180,2

Ein ähnliches Bild ergibt sich aus zwei anderen wichtigen Indikatoren (beide mit steigender Tendenz) zur Beschreibung der Altersstruktur der Bevölkerung: aus dem Austauschindex, bei dem im städtischen Durchschnitt 128,0 Personen, die aus dem erwerbsfähigen Alter (60-64 Jahre) ausscheiden, auf 100 Personen kommen, die ins Berufsleben einsteigen (15-19 Jahre), und aus dem demografischen Abhängigkeitsquotienten, der bei 60,1 liegt (leicht ansteigend im Vergleich zu 2022), d. h. 60 Personen im nicht erwerbsfähigen Alter (0-14 Jahre; 65 Jahre und älter) auf 100 Personen im erwerbsfähigen Alter (15-64 Jahre).

Die Stadtviertel Europa-Neustift, Gries-Quirein und Zentrum-B.Boden-Rentsch weisen für den Austauschindex weit höhere Werte als der Gemeindedurchschnitt auf (155,5, 147,0 bzw. 141,7 Personen im Ausstieg aus dem Berufsleben auf 100, die ins Berufsleben einsteigen), während Oberau-Haslach (114,8) und Don Bosco (99,4) unter dem städtischen Durchschnitt liegen.

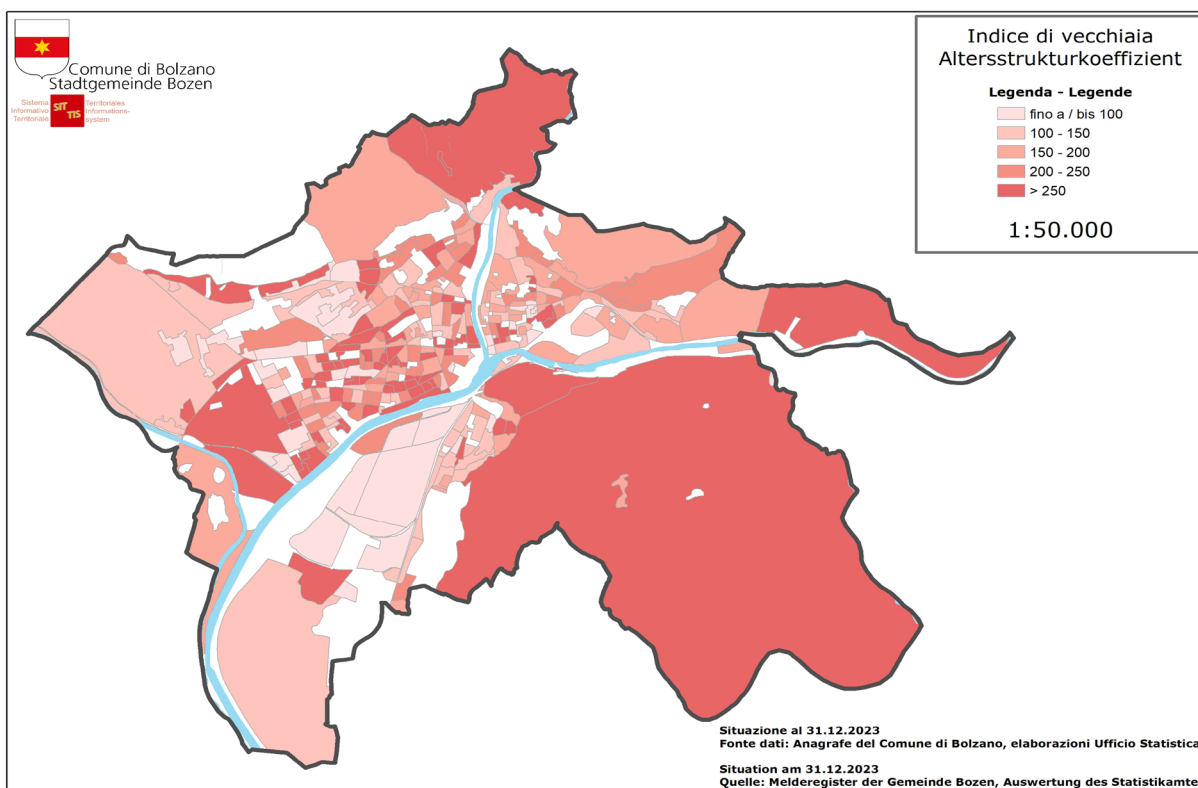
Graf. 2.11: Prozentueller Anteil der Wohnbevölkerung mit mehr als 64 Jahren



Tabelle 2.9: Austauschindex nach Stadtviertel: 2014-2023

Stadtviertel	Austauschindex									
	2014	2015	2016	2017	2018	2019	2020	2021	2022	2023
Zentrum-B.Bo-den-Rentsch	116,5	118,9	119,2	127,3	138,1	143,1	148,5	143,1	148,9	141,7
Oberau - Ha-slach	117,7	122,3	113,9	108,4	101,8	105,9	103,5	115,6	111,6	114,8
Europa-Neu-stift	133,1	129,2	122,4	134,4	139,5	140,5	148,8	150,3	151,9	155,5
Don Bosco	103,2	101,2	100,6	97,4	98,7	99,1	99,5	99,4	98,4	99,4
Gries-Quirein	113,9	108,1	113,2	116,0	116,7	119,7	122,7	126,5	136,6	147,0
Insgesamt	114,3	112,4	111,9	113,8	115,5	118,0	120,2	122,4	125,1	128,0

Europa-Neustift und Don Bosco haben einen höheren Abhängigkeitskoeffizienten als den Gemeindedurchschnitt von 60,1 aufzuweisen: 68,9 bzw. 64,4 Personen im nichterwerbsfähigen Alter (0-14 Jahre bzw. 65 Jahre und älter) kommen auf 100 potentiell erwerbstätige Personen (15-64 Jahre).

Tabelle 2.10: Abhängigkeitskoeffizient nach Stadtviertel: 2014-2023

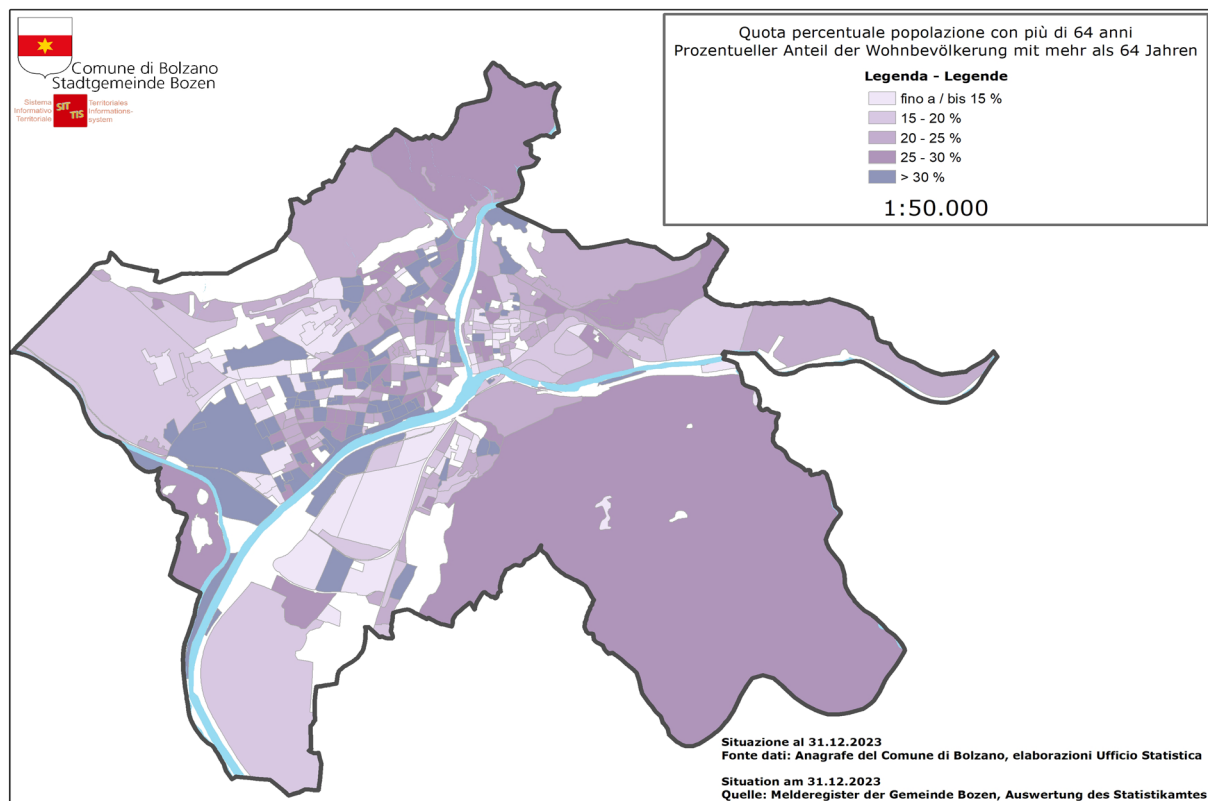
Stadtviertel	Abhängigkeitskoeffizient									
	2014	2015	2016	2017	2018	2019	2020	2021	2022	2023
Zentrum-B.Boden-Rentsch	51,0	52,0	51,5	51,5	51,5	51,7	52,0	52,8	53,4	53,4
Oberau - Haslach	55,5	55,3	54,5	54,0	53,3	53,4	53,6	52,5	52,5	52,0
Europa-Neustift	70,3	70,7	70,1	70,2	70,0	69,1	68,9	68,6	68,9	68,9
Don Bosco	65,4	66,0	66,5	66,6	66,0	65,8	65,0	65,3	64,7	64,4
Gries-Quirein	62,0	61,6	61,4	60,9	60,6	60,3	59,7	59,2	59,5	60,1
Insgesamt	61,1	61,4	61,1	60,9	60,5	60,4	60,1	59,9	60,0	60,1

Was das numerische Verhältnis zwischen Frauen und Männern betrifft, so überwiegen letztere in den unteren Altersstufen, vor allem bei den Jugendlichen, während dieses Verhältnis ab den mittleren Altersstufen (35 Jahre und darüber) zu Gunsten der Frauen umschlägt und diese unter der Bevölkerung über 75 Jahren mit 60,2% eine klare Überzahl erlangen. Dieses Phänomen findet sich in allen Stadtvierteln.

Insgesamt stellen die über 75-Jährigen 13,9% der Gesamtbevölkerung Bozens; im Jahr 2022 lag der Wert bei 13,6%.

Der Stadtviertel mit dem höchsten Anteil älterer Menschen über 75 ist Europa-Neustift, gefolgt von Gries-Quirein und Don Bosco mit 17,1%, 14,4% bzw. 14,3%. Zentrum-B. Boden-Rentsch (12,0%) und Oberau-Haslach (10,8%) sind die einzigen Viertel, die unter dem städtischen Durchschnitt liegen.

## 2. Struktur und Entwicklung der Bevölkerung in Bozen

Tabelle 2.11: Wohnbevölkerung am 31.12.2023 nach großen Altersklassen, Geschlecht und Stadtviertel - Absolute Werte

### INSGESAMT

Stadtviertel	Altersklassen			Insgesamt
	0-14	15-64	65 u. mehr	
Zentrum-B.Boden-Rentsch	2.324	11.729	3.944	17.997
Oberau - Haslach	2.056	9.641	2.957	14.654
Europa-Neustift	1.994	9.462	4.530	15.986
Don Bosco	3.686	16.131	6.703	26.520
Gries-Quirein	4.279	19.937	7.704	31.920
<b>Insgesamt</b>	<b>14.339</b>	<b>66.900</b>	<b>25.838</b>	<b>107.077</b>

### MÄNNER

Stadtviertel	Altersklassen			Insgesamt
	0-14	15-64	65 u. mehr	
Zentrum-B.Boden-Rentsch	1.204	5.980	1.676	8.860
Oberau - Haslach	1.063	5.131	1.322	7.516
Europa-Neustift	1.018	4.516	1.827	7.361
Don Bosco	1.904	7.898	2.790	12.592
Gries-Quirein	2.196	9.785	3.182	15.163
<b>Insgesamt</b>	<b>7.385</b>	<b>33.310</b>	<b>10.797</b>	<b>51.492</b>

### FRAUEN

Stadtviertel	Altersklassen			Insgesamt
	0-14	15-64	65 u. mehr	
Zentrum-B.Boden-Rentsch	1.120	5.749	2.268	9.137
Oberau - Haslach	993	4.510	1.635	7.138
Europa-Neustift	976	4.946	2.703	8.625
Don Bosco	1.782	8.233	3.913	13.928
Gries-Quirein	2.083	10.152	4.522	16.757
<b>Insgesamt</b>	<b>6.954</b>	<b>33.590</b>	<b>15.041</b>	<b>55.585</b>

Tabelle 2.11 (Fortsetzung): Wohnbevölkerung am 31.12.2022 nach großen Altersklassen, Geschlecht und Stadtviertel – Prozentuelle Verteilung

### INSGESAMT

Stadtviertel	Altersklassen			Insgesamt
	0-14	15-64	65 u. mehr	
Zentrum-B.Boden-Rentsch	12,9	65,2	21,9	100,0
Oberau - Haslach	14,0	65,8	20,2	100,0
Europa-Neustift	12,5	59,2	28,3	100,0
Don Bosco	13,9	60,8	25,3	100,0
Gries-Quirein	13,4	62,5	24,1	100,0
<b>Insgesamt</b>	<b>13,4</b>	<b>62,5</b>	<b>24,1</b>	<b>100,0</b>

### MÄNNER

Stadtviertel	Altersklassen			Insgesamt
	0-14	15-64	65 u. mehr	
Zentrum-B.Boden-Rentsch	13,6	67,5	18,9	100,0
Oberau - Haslach	14,1	68,3	17,6	100,0
Europa-Neustift	13,8	61,4	24,8	100,0
Don Bosco	15,1	62,7	22,2	100,0
Gries-Quirein	14,5	64,5	21,0	100,0
<b>Insgesamt</b>	<b>14,3</b>	<b>64,7</b>	<b>21,0</b>	<b>100,0</b>

### FRAUEN

Stadtviertel	Altersklassen			Insgesamt
	0-14	15-64	65 u. mehr	
Zentrum-B.Boden-Rentsch	12,3	62,9	24,8	100,0
Oberau - Haslach	13,9	63,2	22,9	100,0
Europa-Neustift	11,3	57,3	31,3	100,0
Don Bosco	12,8	59,1	28,1	100,0
Gries-Quirein	12,4	60,6	27,0	100,0
<b>Insgesamt</b>	<b>12,5</b>	<b>60,4</b>	<b>27,1</b>	<b>100,0</b>

## 2. Struktur und Entwicklung der Bevölkerung in Bozen

Tabelle 2.12: Wohnbevölkerung am 31.12.2023 nach Altersklasse, Geschlecht und Stadtviertel – Absolute Werte

### INSGESAMT

Stadtviertel	Altersklassen								Insgesamt
	0-14	15-24	25-34	35-44	45-54	55-64	65-74	75 u. mehr	
Zentrum-B.Boden-Rentsch	2.324	1.738	2.520	2.336	2.530	2.605	1.788	2.156	17.997
Oberau - Haslach	2.056	1.656	1.777	1.768	2.347	2.093	1.371	1.586	14.654
Europa-Neustift	1.994	1.469	1.800	1.731	2.081	2.381	1.797	2.733	15.986
Don Bosco	3.686	3.242	2.431	2.691	4.025	3.742	2.886	3.817	26.520
Gries-Quirein	4.279	3.204	3.535	3.766	4.577	4.855	3.150	4.554	31.920
<b>Insgesamt</b>	<b>14.339</b>	<b>11.309</b>	<b>12.063</b>	<b>12.292</b>	<b>15.560</b>	<b>15.676</b>	<b>10.992</b>	<b>14.846</b>	<b>107.077</b>

### MÄNNER

Stadtviertel	Altersklassen								Insgesamt
	0-14	15-24	25-34	35-44	45-54	55-64	65-74	75 u. mehr	
Zentrum-B.Boden-Rentsch	1.204	915	1.349	1.183	1.271	1.262	815	861	8.860
Oberau - Haslach	1.063	889	981	962	1.216	1.083	651	671	7.516
Europa-Neustift	1.018	750	890	825	987	1.064	769	1.058	7.361
Don Bosco	1.904	1.669	1.249	1.266	1.934	1.780	1.264	1.526	12.592
Gries-Quirein	2.196	1.709	1.791	1.874	2.136	2.275	1.395	1.787	15.163
<b>Insgesamt</b>	<b>7.385</b>	<b>5.932</b>	<b>6.260</b>	<b>6.110</b>	<b>7.544</b>	<b>7.464</b>	<b>4.894</b>	<b>5.903</b>	<b>51.492</b>

### FRAUEN

Stadtviertel	Altersklassen								Insgesamt
	0-14	15-24	25-34	35-44	45-54	55-64	65-74	75 u. mehr	
Zentrum-B.Boden-Rentsch	1.120	823	1.171	1.153	1.259	1.343	973	1.295	9.137
Oberau - Haslach	993	767	796	806	1.131	1.010	720	915	7.138
Europa-Neustift	976	719	910	906	1.094	1.317	1.028	1.675	8.625
Don Bosco	1.782	1.573	1.182	1.425	2.091	1.962	1.622	2.291	13.928
Gries-Quirein	2.083	1.495	1.744	1.892	2.441	2.580	1.755	2.767	16.757
<b>Insgesamt</b>	<b>6.954</b>	<b>5.377</b>	<b>5.803</b>	<b>6.182</b>	<b>8.016</b>	<b>8.212</b>	<b>6.098</b>	<b>8.943</b>	<b>55.585</b>



Tabelle 2.12 (Fortsetzung): Wohnbevölkerung am 31.12.2023 nach Altersklasse, Geschlecht und Stadtviertel – Prozentuelle Verteilung

### INSGESAMT

Stadtviertel	Altersklassen								Insgesamt
	0-14	15-24	25-34	35-44	45-54	55-64	65-74	75 u. mehr	
Zentrum-B.Boden-Rentsch	12,9	9,7	14,0	13,0	14,1	14,5	9,9	12,0	100,0
Oberau - Haslach	14,0	11,3	12,1	12,1	16,0	14,3	9,4	10,8	100,0
Europa-Neustift	12,5	9,2	11,3	10,8	13,0	14,9	11,2	17,1	100,0
Don Bosco	13,9	12,2	9,2	10,1	15,2	14,1	10,9	14,4	100,0
Gries-Quirein	13,4	10,0	11,1	11,8	14,3	15,2	9,9	14,3	100,0
Insgesamt	13,4	10,6	11,3	11,5	14,5	14,6	10,3	13,9	100,0

### MÄNNER

Stadtviertel	Altersklassen								Insgesamt
	0-14	15-24	25-34	35-44	45-54	55-64	65-74	75 u. mehr	
Zentrum-B.Boden-Rentsch	13,6	10,3	15,2	13,4	14,3	14,2	9,2	9,7	100,0
Oberau - Haslach	14,1	11,8	13,1	12,8	16,2	14,4	8,7	8,9	100,0
Europa-Neustift	13,8	10,2	12,1	11,2	13,4	14,5	10,4	14,4	100,0
Don Bosco	15,1	13,3	9,9	10,1	15,4	14,1	10,0	12,1	100,0
Gries-Quirein	14,5	11,3	11,8	12,4	14,1	15,0	9,2	11,8	100,0
Insgesamt	14,3	11,5	12,2	11,9	14,7	14,5	9,5	11,5	100,0

### FRAUEN

Stadtviertel	Altersklassen								Insgesamt
	0-14	15-24	25-34	35-44	45-54	55-64	65-74	75 u. mehr	
Zentrum-B.Boden-Rentsch	12,3	9,0	12,8	12,6	13,8	14,7	10,6	14,2	100,0
Oberau - Haslach	13,9	10,7	11,2	11,3	15,8	14,1	10,1	12,8	100,0
Europa-Neustift	11,3	8,3	10,6	10,5	12,7	15,3	11,9	19,4	100,0
Don Bosco	12,8	11,3	8,5	10,2	15,0	14,1	11,6	16,4	100,0
Gries-Quirein	12,4	8,9	10,4	11,3	14,6	15,4	10,5	16,5	100,0
Insgesamt	12,5	9,7	10,4	11,1	14,4	14,8	11,0	16,1	100,0

## 2. Struktur und Entwicklung der Bevölkerung in Bozen

Tabelle 2.13: Wohnbevölkerung am 31.12.2023 nach Altersklasse, Geschlecht und Stadtviertel – Absolute Werte

### INSGESAMT

Stadtviertel	Altersklassen																	Insgesamt
	0-4	5-9	10-14	15-19	20-24	25-29	30-34	35-39	40-44	45-49	50-54	55-59	60-64	65-69	70-74	75-79	80 u. mehr	
Zentrum B. Boden Rentsch	763	771	790	835	903	1.196	1.324	1.192	1.144	1.238	1.292	1.422	1.183	994	794	798	1.358	17.997
Oberau - Haslach	650	683	723	792	864	863	914	873	895	1.090	1.257	1.184	909	722	649	585	1.001	14.654
Europa Neustift	628	689	677	710	759	900	900	877	854	940	1.141	1.277	1.104	940	857	950	1.783	15.986
Don Bosco	922	1.246	1.518	1.721	1.521	1.258	1.173	1.230	1.461	1.811	2.214	2.031	1.711	1.520	1.366	1.509	2.308	26.520
Gries -Quirein	1.293	1.501	1.485	1.518	1.686	1.755	1.780	1.834	1.932	2.065	2.512	2.623	2.232	1.710	1.440	1.554	3.000	31.920
Insgesamt	4.256	4.890	5.193	5.576	5.733	5.972	6.091	6.006	6.286	7.144	8.416	8.537	7.139	5.886	5.106	5.396	9.450	107.077

### MÄNNER

Stadtviertel	Altersklassen																	Insgesamt
	0-4	5-9	10-14	15-19	20-24	25-29	30-34	35-39	40-44	45-49	50-54	55-59	60-64	65-69	70-74	75-79	80 u. mehr	
Zentrum B. Boden Rentsch	403	381	420	444	471	620	729	596	587	626	645	675	587	459	356	340	521	8.860
Oberau - Haslach	346	339	378	404	485	483	498	476	486	569	647	615	468	354	297	254	417	7.516
Europa Neustift	324	337	357	362	388	411	479	406	419	460	527	593	471	409	360	384	674	7.361
Don Bosco	459	664	781	881	788	677	572	581	685	879	1.055	996	784	677	587	617	909	12.592
Gries -Quirein	648	782	766	819	890	875	916	901	973	953	1.183	1.234	1.041	793	602	658	1.129	15.163
Insgesamt	2.180	2.503	2.702	2.910	3.022	3.066	3.194	2.960	3.150	3.487	4.057	4.113	3.351	2.692	2.202	2.253	3.650	51.492

### FRAUEN

Stadtviertel	Altersklassen																	Insgesamt
	0-4	5-9	10-14	15-19	20-24	25-29	30-34	35-39	40-44	45-49	50-54	55-59	60-64	65-69	70-74	75-79	80 u. mehr	
Zentrum B. Boden Rentsch	360	390	370	391	432	576	595	596	557	612	647	747	596	535	438	458	837	9.137
Oberau - Haslach	304	344	345	388	379	380	416	397	409	521	610	569	441	368	352	331	584	7.138
Europa Neustift	304	352	320	348	371	489	421	471	435	480	614	684	633	531	497	566	1.109	8.625
Don Bosco	463	582	737	840	733	581	601	649	776	932	1.159	1.035	927	843	779	892	1.399	13.928
Gries -Quirein	645	719	719	699	796	880	864	933	959	1.112	1.329	1.389	1.191	917	838	896	1.871	16.757
Insgesamt	2.076	2.387	2.491	2.666	2.711	2.906	2.897	3.046	3.136	3.657	4.359	4.424	3.788	3.194	2.904	3.143	5.800	55.585

Tabelle 2.13 (Fortsetzung): Wohnbevölkerung am 31.12.2023 nach Altersklasse, Geschlecht und Stadtviertel – Prozentuelle Verteilung

### INSGESAMT

Stadtviertel	Altersklassen																	Insgesamt
	0-4	5-9	10-14	15-19	20-24	25-29	30-34	35-39	40-44	45-49	50-54	55-59	60-64	65-69	70-74	75-79	80 u. mehr	
Zentrum B. Boden Rentsch	4,2	4,3	4,4	4,6	5,0	6,6	7,4	6,6	6,4	6,9	7,2	7,9	6,6	5,5	4,4	4,4	7,5	100,0
Oberau - Haslach	4,4	4,7	4,9	5,4	5,9	5,9	6,2	6,0	6,1	7,4	8,6	8,1	6,2	4,9	4,4	4,0	6,8	100,0
Europa Neustift	3,9	4,3	4,2	4,4	4,7	5,6	5,6	5,5	5,3	5,9	7,1	8,0	6,9	5,9	5,4	5,9	11,2	100,0
Don Bosco	3,5	4,7	5,7	6,5	5,7	4,7	4,4	4,6	5,5	6,8	8,3	7,7	6,5	5,7	5,2	5,7	8,7	100,0
Gries -Quirein	4,1	4,7	4,7	4,8	5,3	5,5	5,6	5,7	6,1	6,5	7,9	8,2	7,0	5,4	4,5	4,9	9,4	100,0
Insgesamt	4,0	4,6	4,8	5,2	5,4	5,6	5,7	5,6	5,9	6,7	7,9	8,0	6,7	5,5	4,8	5,0	8,8	100,0

### MÄNNER

Stadtviertel	Altersklassen																	Insgesamt
	0-4	5-9	10-14	15-19	20-24	25-29	30-34	35-39	40-44	45-49	50-54	55-59	60-64	65-69	70-74	75-79	80 u. mehr	
Zentrum B. Boden Rentsch	4,5	4,3	4,7	5,0	5,3	7,0	8,2	6,7	6,6	7,1	7,3	7,6	6,6	5,2	4,0	3,8	5,9	100,0
Oberau - Haslach	4,6	4,5	5,0	5,4	6,5	6,4	6,6	6,3	6,5	7,6	8,6	8,2	6,2	4,7	4,0	3,4	5,5	100,0
Europa Neustift	4,4	4,6	4,8	4,9	5,3	5,6	6,5	5,5	5,7	6,2	7,2	8,1	6,4	5,6	4,9	5,2	9,2	100,0
Don Bosco	3,6	5,3	6,2	7,0	6,3	5,4	4,5	4,6	5,4	7,0	8,4	7,9	6,2	5,4	4,7	4,9	7,2	100,0
Gries -Quirein	4,3	5,2	5,1	5,4	5,9	5,8	6,0	5,9	6,4	6,3	7,8	8,1	6,9	5,2	4,0	4,3	7,4	100,0
Insgesamt	4,2	4,9	5,2	5,7	5,9	6,0	6,2	5,7	6,1	6,8	7,9	8,0	6,5	5,2	4,3	4,4	7,1	100,0

### FRAUEN

Stadtviertel	Altersklassen																	Insgesamt
	0-4	5-9	10-14	15-19	20-24	25-29	30-34	35-39	40-44	45-49	50-54	55-59	60-64	65-69	70-74	75-79	80 u. mehr	
Zentrum B. Boden Rentsch	3,9	4,3	4,0	4,3	4,7	6,3	6,5	6,5	6,1	6,7	7,1	8,2	6,5	5,9	4,8	5,0	9,2	100,0
Oberau - Haslach	4,3	4,8	4,8	5,4	5,3	5,3	5,8	5,6	5,7	7,3	8,5	8,0	6,2	5,2	4,9	4,6	8,2	100,0
Europa Neustift	3,5	4,1	3,7	4,0	4,3	5,7	4,9	5,5	5,0	5,6	7,1	7,9	7,3	6,2	5,8	6,6	12,9	100,0
Don Bosco	3,3	4,2	5,3	6,0	5,3	4,2	4,3	4,7	5,6	6,7	8,3	7,4	6,7	6,1	5,6	6,4	10,0	100,0
Gries -Quirein	3,8	4,3	4,3	4,2	4,8	5,3	5,2	5,6	5,7	6,6	7,9	8,3	7,1	5,5	5,0	5,3	11,2	100,0
Insgesamt	3,7	4,3	4,5	4,8	4,9	5,2	5,2	5,5	5,6	6,6	7,8	8,0	6,8	5,7	5,2	5,7	10,4	100,0

Zum Thema Jugendliche: 16,5% der Bevölkerung Bozens (17.631 Personen) sind jünger als 18 Jahre (Tabelle 2.14), 16,7% waren es im Jahr 2022.

56,0% der Bozner Minderjährigen leben in den Stadtvierteln Gries-Quirein und Don Bosco. Im Stadtviertel Don Bosco ist auch der Anteil der Minderjährigen an der dort ansässigen Bevölkerung am höchsten (17,8%), in Europa-Neustift mit 15,1% am geringsten (Tabelle 2.14).

Graf. 2.12: Prozentueller Anteil der Wohnbevölkerung mit weniger als 18 Jahren



Tabelle 2.14: Wohnbevölkerung am 31.12.2023 nach Altersklassen und Stadtviertel – Absolute Werte und prozentuelle Verteilung

Stadtviertel	Altersklassen		Insgesamt
	0-17	18 u. mehr	
Zentrum-B.Boden-Rentsch	2.819	15.178	17.997
Oberau - Haslach	2.520	12.134	14.654
Europa-Neustift	2.419	13.567	15.986
Don Bosco	4.715	21.805	26.520
Gries-Quirein	5.158	26.762	31.920
<b>Insgesamt</b>	<b>17.631</b>	<b>89.446</b>	<b>107.077</b>

Stadtviertel	Altersklassen		Insgesamt
	0-17	18 u. mehr	
Zentrum-B.Boden-Rentsch	15,7	84,3	100,0
Oberau - Haslach	17,2	82,8	100,0
Europa-Neustift	15,1	84,9	100,0
Don Bosco	17,8	82,2	100,0
Gries-Quirein	16,2	83,8	100,0
<b>Insgesamt</b>	<b>16,5</b>	<b>83,5</b>	<b>100,0</b>

Eine eingehendere Betrachtung der Daten zu den in Bozen lebenden Jugendlichen nach Altersklassen bzw. entsprechenden Schulstufen ergibt, dass 13,0% der 0-18-Jährigen sich im Alter für den Kinderhort befinden, 14,7% für den Kindergarten, 26,4% für die Grundschule, 22,4% für die Mittelschule und 23,5% für eine Ober- oder Berufsschule bis zur Matura.

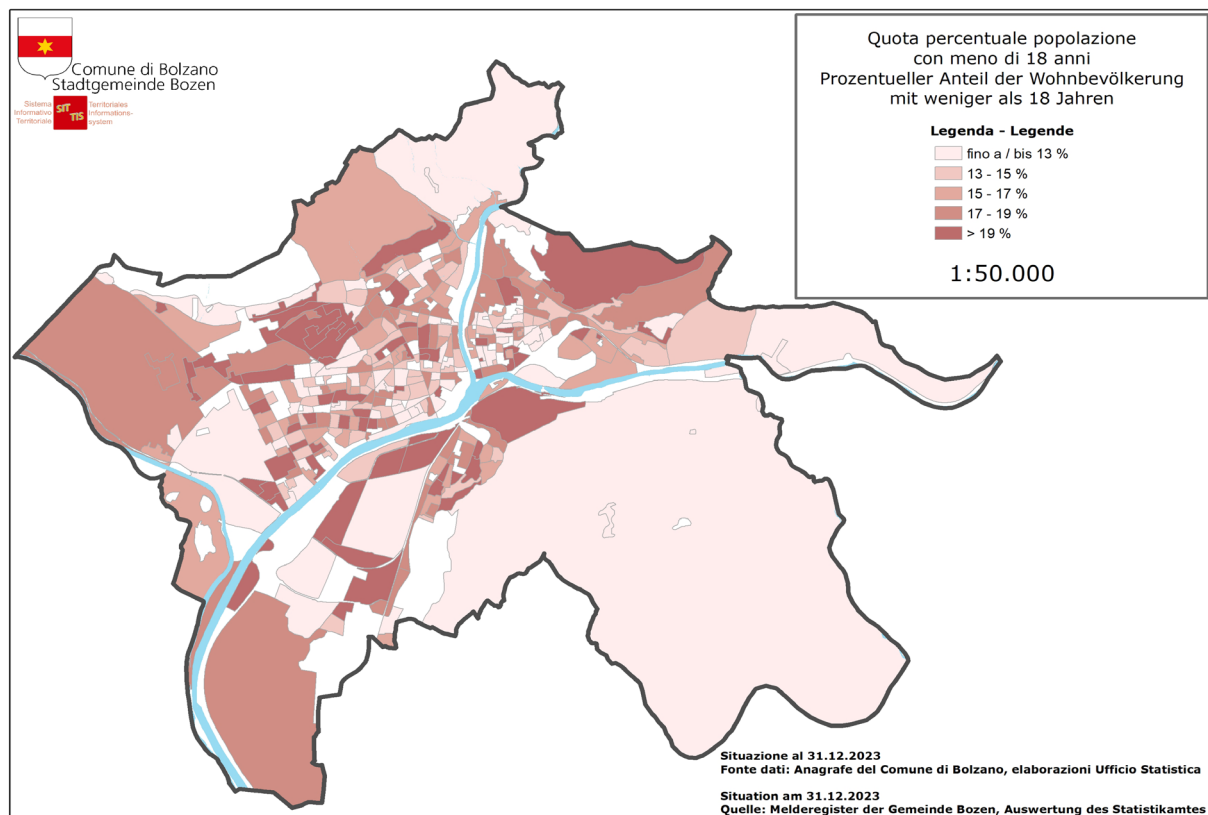
Tabelle 2.15: Wohnbevölkerung am 31.12.2023 nach Schulstufe und Stadtviertel – Absolute Werte und prozentuelle Verteilung

Stadtviertel	Altersklassen					Insgesamt
	0-2	3-5	6-10	11-14	15-18	
Zentrum-B.Boden-Rentsch	460	458	772	634	657	2.981
Oberau - Haslach	393	379	695	589	624	2.680
Europa-Neustift	350	413	690	541	557	2.551
Don Bosco	500	652	1.289	1.245	1.371	5.057
Gries-Quirein	729	857	1.496	1.197	1.206	5.485
<b>Insgesamt</b>	<b>2.432</b>	<b>2.759</b>	<b>4.942</b>	<b>4.206</b>	<b>4.415</b>	<b>18.754</b>

Stadtviertel	Altersklassen					Insgesamt
	0-2	3-5	6-10	11-14	15-18	
Zentrum-B.Boden-Rentsch	15,4	15,4	25,9	21,3	22,0	100,0
Oberau - Haslach	14,7	14,1	25,9	22,0	23,3	100,0
Europa-Neustift	13,7	16,2	27,0	21,2	21,8	100,0
Don Bosco	9,9	12,9	25,5	24,6	27,1	100,0
Gries-Quirein	13,3	15,6	27,3	21,8	22,0	100,0
<b>Insgesamt</b>	<b>13,0</b>	<b>14,7</b>	<b>26,4</b>	<b>22,4</b>	<b>23,5</b>	<b>100,0</b>

Der größte Anteil der Schulpflichtigen im Alter von 6 bis 15 Jahren wohnt im Stadtviertel Don Bosco (10,9%; Tabelle 2.16).

Tabelle 2.16: Wohnbevölkerung am 31.12.2023 nach Altersklassen und Stadtviertel - Absolute Verteilung

Stadtviertel	Altersklassen				Insgesamt
	0-5	6-15	16-18	19 u. mehr	
Zentrum-B.Boden-Rentsch	918	1.588	475	15.016	17.997
Oberau - Haslach	772	1.446	462	11.974	14.654
Europa-Neustift	763	1.374	414	13.435	15.986
Don Bosco	1.152	2.896	1.009	21.463	26.520
Gries-Quirein	1.586	2.978	921	26.435	31.920
<b>Insgesamt</b>	<b>5.191</b>	<b>10.282</b>	<b>3.281</b>	<b>88.323</b>	<b>107.077</b>

Tabelle 2.16: Wohnbevölkerung am 31.12.2023 nach Altersklassen und Stadtviertel - Prozentuelle Verteilung

Stadtviertel	Altersklassen				Insgesamt
	0-5	6-15	16-18	19 u. mehr	
Zentrum-B.Boden Rentsch	5,1	8,8	2,6	83,4	100,0
Oberau - Haslach	5,3	9,9	3,2	81,7	100,0
Europa-Neustift	4,8	8,6	2,6	84,0	100,0
Don Bosco	4,3	10,9	3,8	80,9	100,0
Gries-Quirein	5,0	9,3	2,9	82,8	100,0
Insgesamt	4,8	9,6	3,1	82,5	100,0

### 2.2.5. Bevölkerung nach Familienstand

Die Mehrheit (50,1%) der Einwohner Bozens besteht aus Unverheirateten, ohne Unterschied zwischen Männern und Frauen und Stadtvierteln (Tabelle 2.17). Im Jahr 2023 wurden auch wieder Lebenspartnerschaften registriert: es sind insgesamt 118 (19 mehr als im Jahr 2022).

Es bleibt die Tatsache, dass 10,6% der Frauen, aber nur 2,5% der Männer verwitwet sind. In den Stadtvierteln Europa-Neustift, Don Bosco und Gries-Quirein gibt es fast 5 Mal mehr verwitwete Frauen als Männer (Tabelle 2.17).

Tabelle 2.17: Wohnbevölkerung am 31.12.2023 nach Familienstand, Geschlecht und Stadtviertel – Absolute Werte

### INSGESAMT

Stadtviertel	Familienstand							Insg.
	Ledig	Verheiratet	Verwitwet	Geschieden	In Lebenspartnerschaft	Verwitwet von Lps.	Aufgehobene Lps	
Zentrum-B.Boden-Rentsch	10.107	5.979	978	893	36	-	-	17.997
Oberau - Haslach	7.595	5.492	814	740	12	-	-	14.654
Europa-Neustift	7.574	6.125	1.318	945	23	-	-	15.986
Don Bosco	12.321	10.809	2.040	1.336	14	-	-	26.520
Gries-Quirein	16.074	12.295	1.989	1.524	33	-	-	31.920
<b>Insgesamt</b>	<b>53.671</b>	<b>40.700</b>	<b>7.139</b>	<b>5.438</b>	<b>118</b>	<b>5</b>	<b>6</b>	<b>107.077</b>

### MÄNNER

Stadtviertel	Familienstand							Insg.
	Ledig	Verheiratet	Verwitwet	Geschieden	In Lebenspartnerschaft	Verwitwet von Lps.	Aufgehobene Lps	
Zentrum-B.Boden-Rentsch	5.291	3.011	175	353	28	-	-	8.860
Oberau - Haslach	4.243	2.774	159	333	7	-	-	7.516
Europa-Neustift	3.737	3.035	227	347	14	-	-	7.361
Don Bosco	6.410	5.311	361	502	8	-	-	12.592
Gries-Quirein	8.120	6.115	342	569	16	-	-	15.163
<b>Insgesamt</b>	<b>27.801</b>	<b>20.246</b>	<b>1.264</b>	<b>2.104</b>	<b>73</b>	<b>2</b>	<b>2</b>	<b>51.492</b>

### FRAUEN

Stadtviertel	Familienstand							Insg.
	Ledig	Verheiratet	Verwitwet	Geschieden	In Lebenspartnerschaft	Verwitwet von Lps.	Aufgehobene Lps	
Zentrum-B.Boden- Rentsch	4.816	2.968	803	540	8	-	-	9.137
Oberau - Haslach	3.352	2.718	655	407	5	-	-	7.138
Europa-Neustift	3.837	3.090	1.091	598	9	-	-	8.625
Don Bosco	5.911	5.498	1.679	834	6	-	-	13.928
Gries-Quirein	7.954	6.180	1.647	955	17	-	-	16.757
<b>Insgesamt</b>	<b>25.870</b>	<b>20.454</b>	<b>5.875</b>	<b>3.334</b>	<b>45</b>	<b>3</b>	<b>4</b>	<b>55.585</b>

Ein erheblicher Unterschied beim Familienstand zwischen den beiden Geschlechtern zeigt sich auch innerhalb der verschiedenen Altersklassen: so ist der Großteil der über 75-jährigen Männer verheiratet (72,2%), die meisten Frauen in dieser Altersklasse sind hingegen verwitwet (50,1%). (Tabelle 2.18)

## 2. Struktur und Entwicklung der Bevölkerung in Bozen

Tabelle 2.18: Wohnbevölkerung am 31.12.2023 nach Altersklassen, Familienstand und Geschlecht – absolute Werte

### INSGESAMT

Altersklassen	Familienstand							Insg.
	Ledig	Verheiratet	Verwitwet	Geschieden	In Leben- spartners.	Verwitwet von Lps.	Aufgehobe- ne Lps	
0-14	14.339	-	-	-	-	-	-	14.339
15-24	11.180	125	-	3	-	-	-	11.309
25-34	9.508	2.452	-	88	15	-	-	12.063
35-44	6.014	5.815	30	407	25	-	-	12.292
45-54	5.470	8.683	148	1.217	37	-	-	15.560
55-64	3.923	9.344	432	1.945	28	-	-	15.676
65-74	1.919	6.885	1.081	1.097	10	-	-	10.992
75-84	956	5.822	2.780	577	-	-	-	10.138
85 u.mehr	362	1.574	2.668	104	0	-	-	4.708
Insgesamt	53.671	40.700	7.139	5.438	118	5	6	107.077

### MÄNNER

Altersklassen	Familienstand							Insg.
	Ledig	Verheiratet	Verwitwet	Geschieden	In Leben- spartners.	Verwitwet von Lps	Aufgehobe- ne Lps	
0-14	7.385	-	-	-	-	-	-	7.385
15-24	5.905	26	-	-	-	-	-	5.932
25-34	5.293	930	-	27	10	-	-	6.260
35-44	3.324	2.629	3	141	13	-	-	6.110
45-54	2.826	4.188	33	476	19	-	-	7.544
55-64	1.834	4.719	84	802	24	-	-	7.464
65-74	776	3.494	176	443	5	-	-	4.894
75-84	366	3.181	496	183	-	-	-	4.229
85 u. mehr	92	1.079	472	31	0	-	-	1.674
Insgesamt	27.801	20.246	1.264	2.104	73	2	2	51.492

### FRAUEN

Altersklassen	Familienstand							Insg.
	Ledig	Verheiratet	Verwitwet	Geschieden	In Leben- spartners.	Verwitwet von Lps	Aufgehobe- ne Lps	
0-14	6.954	-	-	-	-	-	-	6.954
15-24	5.275	99	-	-	-	-	-	5.377
25-34	4.215	1.522	0	61	5	-	-	5.803
35-44	2.690	3.186	27	266	12	-	-	6.182
45-54	2.644	4.495	115	741	18	-	-	8.016
55-64	2.089	4.625	348	1.143	4	-	-	8.212
65-74	1.143	3.391	905	654	5	-	-	6.098
75-84	590	2.641	2.284	394	0	-	-	5.909
85 u. mehr	270	495	2.196	73	0	-	-	3.034
Insgesamt	25.870	20.454	5.875	3.334	45	3	4	55.585



Tabelle 2.18 (Fortsetzung): Wohnbevölkerung am 31.12.2023 nach Altersklassen, Familienstand und Geschlecht – Prozentuelle Verteilung

## INSGESAMT

Altersklassen	Familienstand							Insg.
	Ledig	Verheiratet	Verwitwet	Geschieden	In Lebenspartners.	Verwitwet von Lps.	Aufgehobene Lps	
0-14	100,0	0,0	0,0	0,0	0,0	0,0	0,0	100,0
15-24	98,9	1,1	0,0	0,0	0,0	0,0	0,0	100,0
25-34	78,8	20,3	0,0	0,7	0,1	0,0	0,0	100,0
35-44	48,9	47,3	0,2	3,3	0,2	0,0	0,0	100,0
45-54	35,2	55,8	1,0	7,8	0,2	0,0	0,0	100,0
55-64	25,0	59,6	2,8	12,4	0,2	0,0	0,0	100,0
65-74	17,5	62,6	9,8	10,0	0,1	0,0	0,0	100,0
75-84	9,4	57,4	27,4	5,7	0,0	0,0	0,0	100,0
85 u. mehr	7,7	33,4	56,7	2,2	0,0	0,0	0,0	100,0
Insgesamt	50,1	38,0	6,7	5,1	0,1	0,0	0,0	100,0

## MÄNNER

Altersklassen	Familienstand							Insg.
	Ledig	Verheiratet	Verwitwet	Geschieden	In Lebenspartners.	Verwitwet von Lps.	Aufgehobene Lps	
0-14	100,0	0,0	0,0	0,0	0,0	0,0	0,0	100,0
15-24	99,5	0,4	0,0	0,0	0,0	0,0	0,0	100,0
25-34	84,6	14,9	0,0	0,4	0,2	0,0	0,0	100,0
35-44	54,4	43,0	0,0	2,3	0,2	0,0	0,0	100,0
45-54	37,5	55,5	0,4	6,3	0,3	0,0	0,0	100,0
55-64	24,6	63,2	1,1	10,7	0,3	0,0	0,0	100,0
65-74	15,9	71,4	3,6	9,1	0,1	0,0	0,0	100,0
75-84	8,7	75,2	11,7	4,3	0,0	0,0	0,0	100,0
85 u. mehr	5,5	64,5	28,2	1,9	0,0	0,0	0,0	100,0
Insgesamt	54,0	39,3	2,5	4,1	0,1	0,0	0,0	100,0

## FRAUEN

Altersklassen	Familienstand							Insg.
	Ledig	Verheiratet	Verwitwet	Geschieden	In Lebenspartners.	Verwitwet von Lps.	Aufgehobene Lps	
0-14	100,0	0,0	0,0	0,0	0,0	0,0	0,0	100,0
15-24	98,1	1,8	0,0	0,0	0,0	0,0	0,0	100,0
25-34	72,6	26,2	0,0	1,1	0,1	0,0	0,0	100,0
35-44	43,5	51,5	0,4	4,3	0,2	0,0	0,0	100,0
45-54	33,0	56,1	1,4	9,2	0,2	0,0	0,0	100,0
55-64	25,4	56,3	4,2	13,9	0,0	0,0	0,0	100,0
65-74	18,7	55,6	14,8	10,7	0,1	0,0	0,0	100,0
75-84	10,0	44,7	38,7	6,7	0,0	0,0	0,0	100,0
85 u. mehr	8,9	16,3	72,4	2,4	0,0	0,0	0,0	100,0
Insgesamt	46,5	36,8	10,6	6,0	0,1	0,0	0,0	100,0

### 2.2.5.1 Eheschließungen

Im Jahr 2023 wurden in Bozen 337 Ehen geschlossen, das sind 30 mehr als im Jahr 2022. 43 Paare (12,8%) wurden kirchlich getraut und 294 (87,2%) im Standesamt.

Bei 59% der Brautpaare waren beide Partner italienische Staatsbürger, bei 41% war mindestens einer der Partner ausländischer Staatsbürger.

Graf. 2.13: Eheschließungen in Bozen - 1943-2023

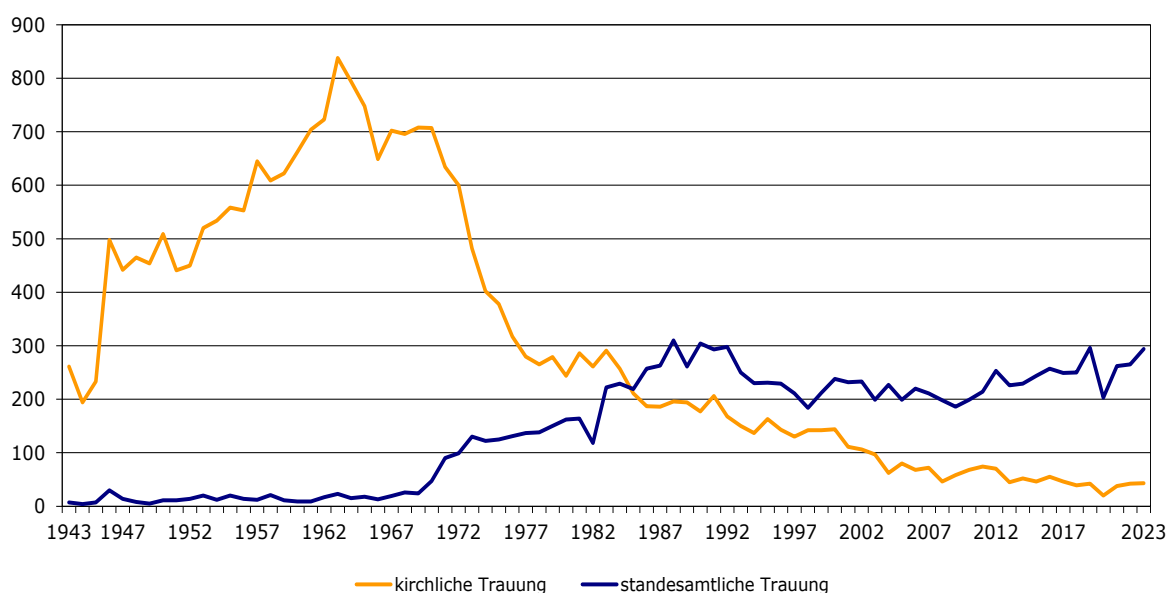

### 2.2.6. Bevölkerung nach Geburtsgemeinde/-region

53.461 Personen sind seit ihrer Geburt in Bozen ansässig, was einem Anteil von 49,9% der Gesamtbevölkerung entspricht. Von den gebürtigen Boznern haben 3,5% nicht die italienische Staatsbürgerschaft.

Insgesamt sind 85.021 (79,4%) der in Bozen ansässigen Personen in Italien geboren, davon 11,9% in einer anderen Gemeinde Südtirols, 5,0% in der Region Venetien und 4,0% in der Nachbarprovinz Trient (Tabelle 2.19).

Tabelle 2.19: Wohnbevölkerung am 31.12.2023 nach Geburtsregionen

Geburtsregione	Absolute Werte	Prozentuelle Verteilung
Südtirol	63.581	59,4%
<i>davon Gemeinde Bozen</i>	<i>53.461</i>	<i>49,9%</i>
Venetien	4.272	4,0%
Trentino	3.408	3,2%
Kalabrien	2.011	1,9%
Kampanien	1.909	1,8%
Lombardei	1.769	1,7%
Sizilien	1.673	1,6%
Apulien	1.577	1,5%
Friaul-Julisch Venetien	1.220	1,1%
Latium	1.111	1,0%
Piemont	436	0,4%
Toskana	400	0,4%
Sardinien	377	0,4%
Abbruzzen	249	0,2%
Marken	246	0,2%
Basilicata	231	0,2%
Ligurien	227	0,2%
Emilia-Romagna	127	0,1%
Umbrien	123	0,1%
Molise	53	0,0%
Valle d'Aosta	21	0,0%
<b>Italien Insgesamt</b>	<b>85.021</b>	<b>79,4%</b>
Deutschland	1.316	1,2%
Österreich	754	0,7%
Schweiz	257	0,2%
Andere EU-Staaten	2.381	2,2%
außerhalb der EU	7.210	6,7%
Afrika	3.497	3,3%
Amerikca	2.300	2,1%
Asien	4.314	4,0%
Ozeanien/Statenlosei	27	0,0%
<b>Insgesamt</b>	<b>107.077</b>	<b>100,0%</b>

### 2.2.7. In Bozen ansässige Ausländer

Am 31.12.2023 waren 15.791 Ausländer in den Melderegistern der Gemeinde Bozen eingetragen. Gegenüber 2022 entspricht dies einer Abnahme von 0,2%. Die Ausländer machen 14,7% der Bevölkerung Bozens aus.

Bozen ist die Wohnsitzgemeinde für 28,4% der insgesamt in Südtirol ansässigen Ausländer.

Graf. 2.14: Prozentueller Anteil der ausländischen Wohnbevölkerung

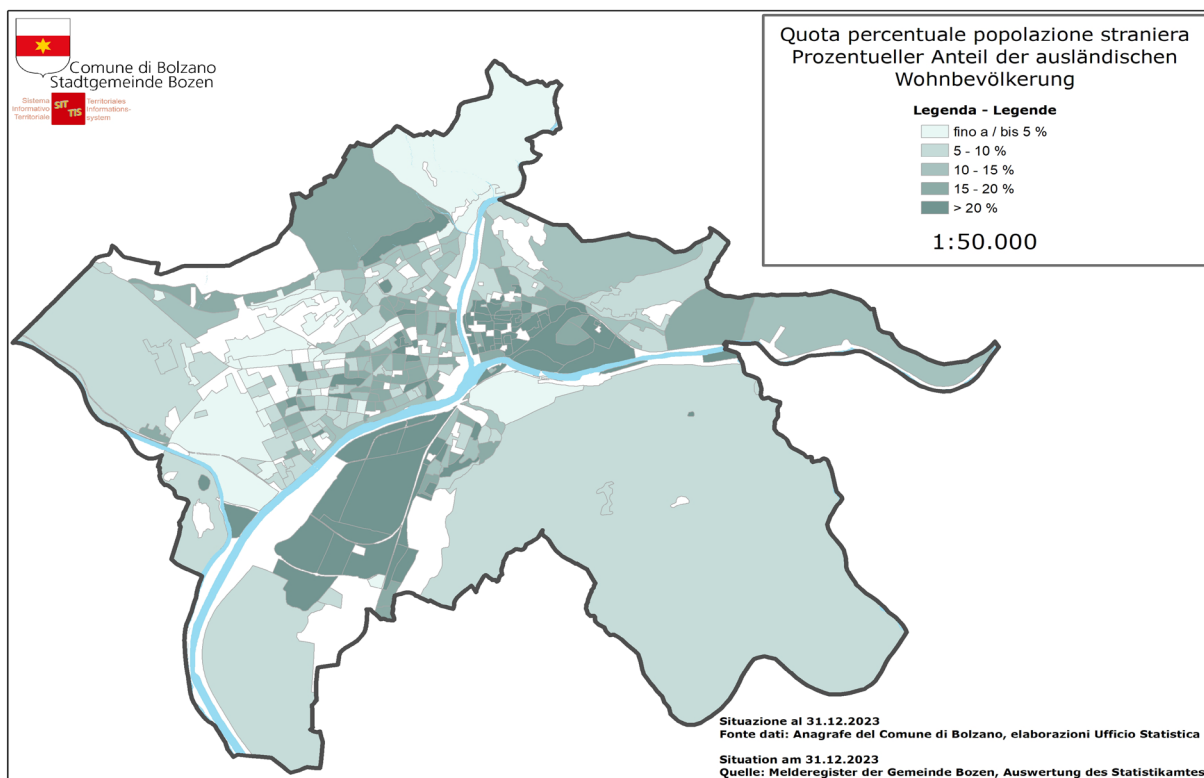

Graf. 2.15: Ansässige Ausländer in Bozen - 2004-2023

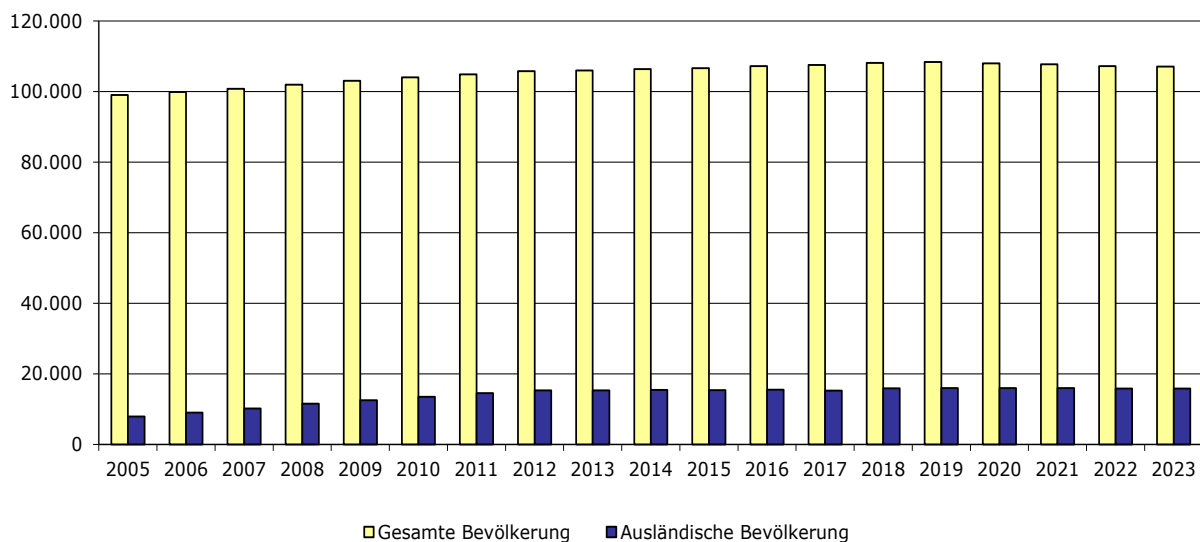

Im Stadtviertel Gries-Quirein lebt ein Viertel der ausländischen Bevölkerung Bozens. Der höchste Ausländeranteil im Verhältnis zur Wohnbevölkerung ist im Stadtviertel Zentrum-Bozner Boden-Rentsch (20,7%), der niedrigste in Don Bosco (9,0%, Grafik 2.16) zu finden. In den letzten 10 Jahren wurde ein Anstieg der Zahl der Ausländer insbesondere in den Stadtvierteln Zentrum-B.Boden-Rentsch, Europa-Neustift und Oberau-Haslach festgestellt (Tabelle 1.7).

Graf. 2.16: Anteil der ausländischen Bürger an der Wohnbevölkerung Bozens nach Stadtviertel am 31.12.2023

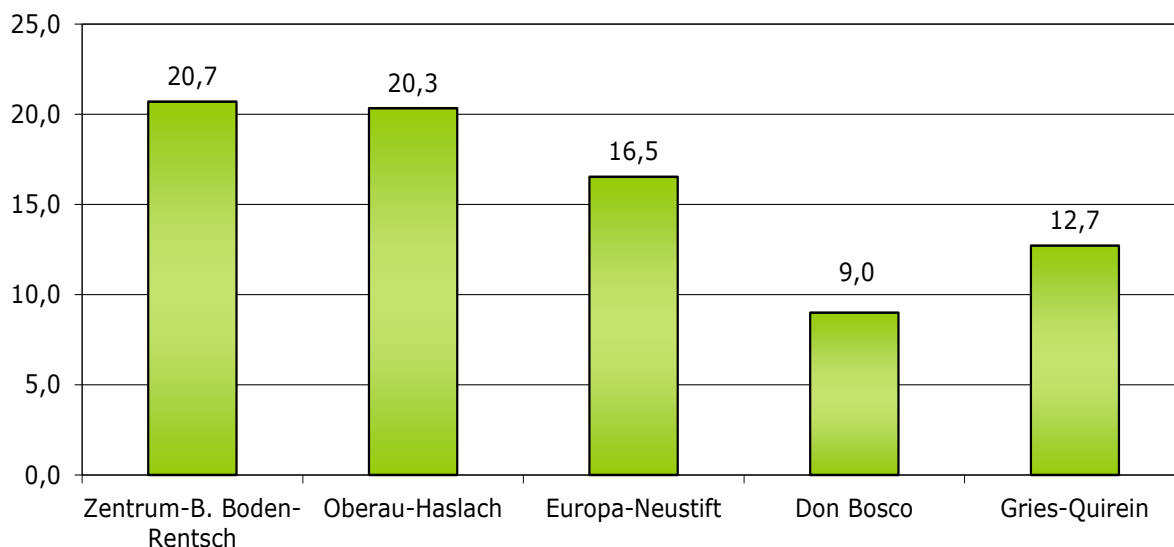

Was die Einbürgerungen betrifft, so hat die Zahl der ausländischen Staatsbürger, die die italienische Staatsbürgerschaft erworben haben, im Vergleich zum Vorjahr zugenommen: im Jahr 2023 haben 674 in Bozen lebende ausländische Staatsbürger (80 mehr als im Jahr 2022), d.h. 0,6% aller Bozner, die italienische Staatsbürgerschaft erworben, mehr als die Hälfte davon Männer. Insgesamt wurden in den letzten 10 Jahren 7.155 in Bozen lebende Bürger ausländischer Herkunft eingebürgert. Für die Bevölkerungsstatistik bedeutet dies, dass diese nicht mehr als „Ausländer“ gelten, sondern als italienische Staatsbürger mit Wohnsitz in Bozen, die lediglich einen Migrationshintergrund haben. Analysiert man das Phänomen der Einbürgerungen im Jahr 2023 nach Herkunftsländern, finden wir an der Spitze Albanien (176), gefolgt von Marokko (75), Pakistan (50), Rumänien (41) und Bangladesh (38). 63,1% der eingebürgerten Personen sind ledig und nur 0,6% sind verwitwet. Das Durchschnittsalter beträgt 28,7 Jahre, nur 3,4% der eingebürgerten Personen sind 65 Jahre alt oder älter. 46,3% der Personen haben die italienische Staatsbürgerschaft aufgrund ihrer Ansässigkeit erworben. In 37,1% der Fälle handelt es sich um Minderjährige, die mit einem der beiden ausländischen Elternteile leben, welches die italienische Staatsbürgerschaft erhalten hat.

Graf. 2.17: Einbürgerungen 2005-2023

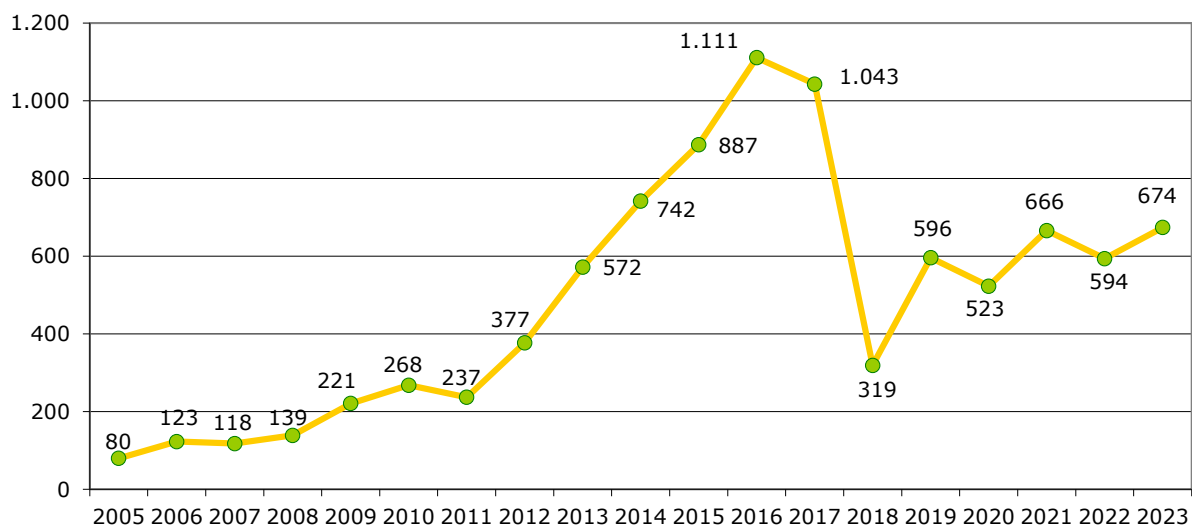

Graf. 2.18: Einbürgerungsrate 2005-2023

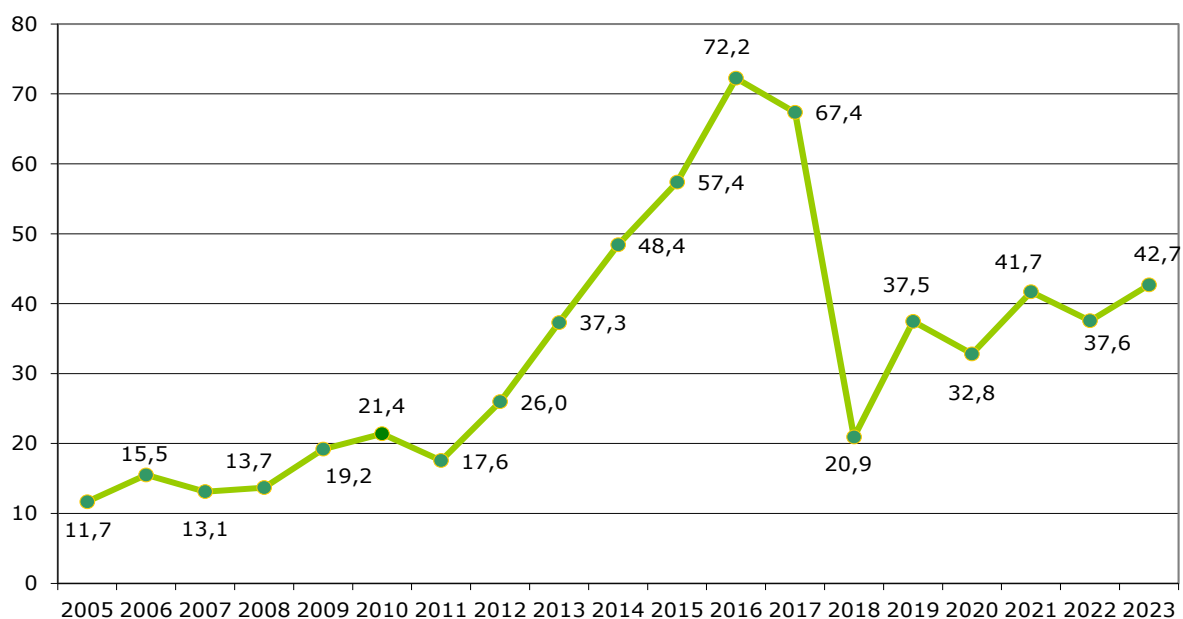

Eine nicht unwesentliche Rolle bei der Zusammensetzung des in der Stadt ansässigen Ausländeranteils spielt auch die Anzahl der Geburten aus ansässigen ausländischen Familien. Stellten Neugeborene ausländischer Familien im Jahr 2014 noch 28,9% aller Neugeborenen in Bozen dar, so erreicht der Wert 2023 21,9% und ist somit stark rückläufig (23,1% im Jahr 2022).

Graf. 2.19: Neugeborene nach Staatsbürgerschaft - Situation am 31.12. von 2000 bis 2023

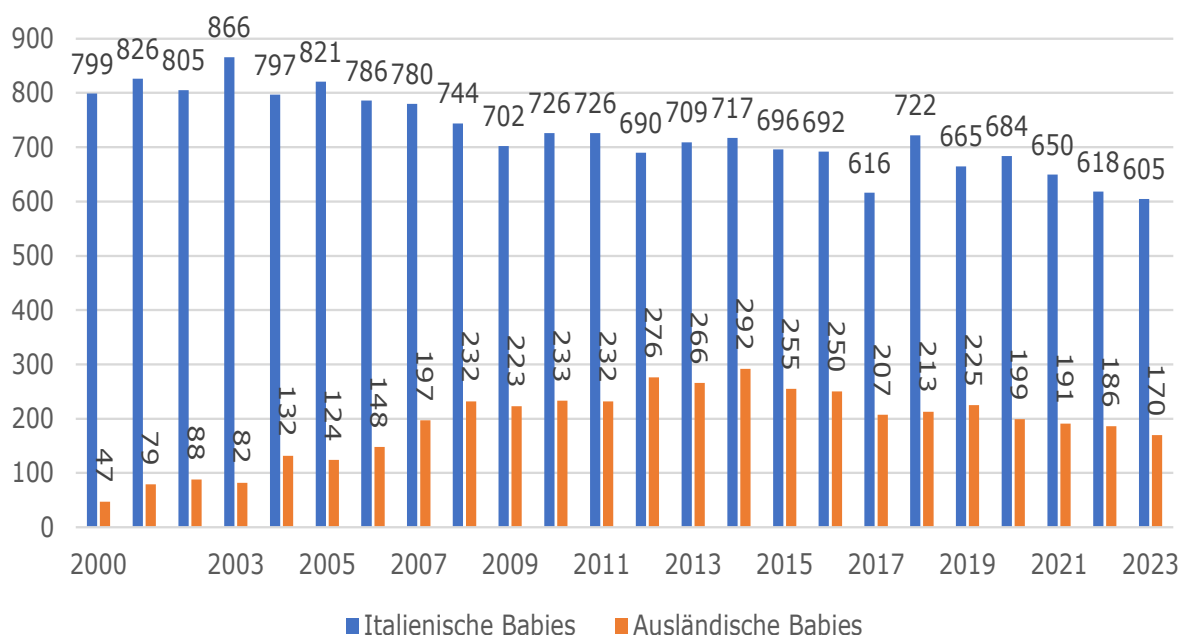

Graf. 2.20: Neugeborene nach Herkunftsland der Mutter zum 31.12.2023

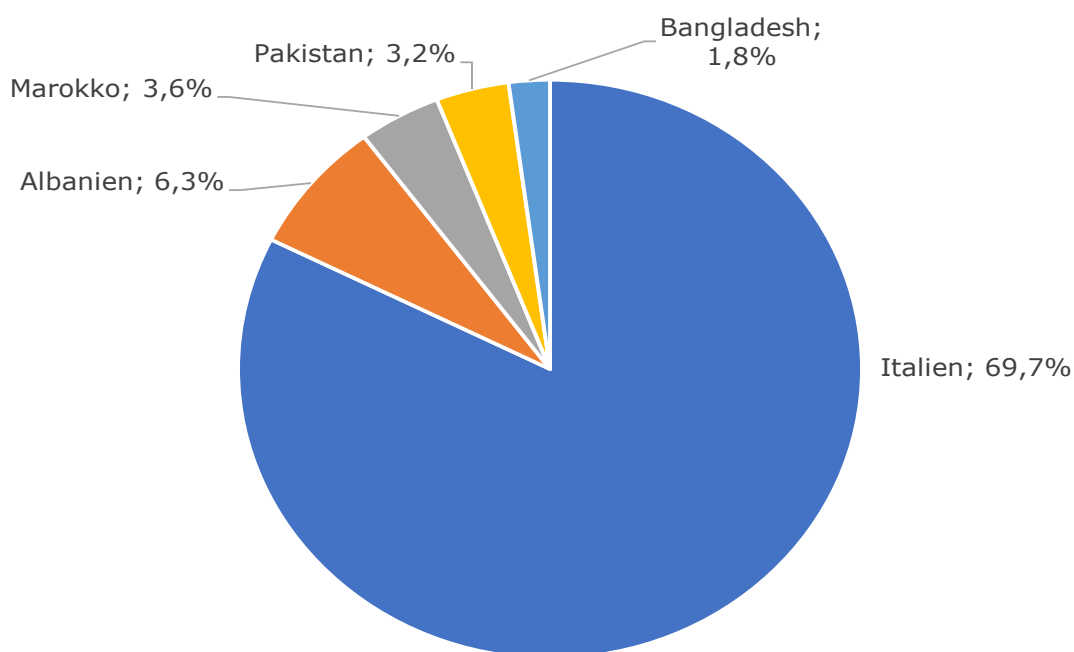

Unter den 15.719 ansässigen Ausländern sind die Frauen in der Mehrzahl: 8.091 Frauen (51,2%) stehen 7.700 Männern (48,8%) gegenüber. Ab 2006 hat der Anteil der ausländischen Frauen bedeutend zugenommen und jenen der Männer überschritten.

In den Stadtvierteln Zentrum-Bozner Boden-Rentsch und Oberau-Haslach überwiegen bei den Ausländern leicht die Männer, in den anderen drei Vierteln hingegen deutlich die Frauen.

Graf. 2.21: Ausländer nach Geschlecht und Stadtviertel zum 31.12.2023

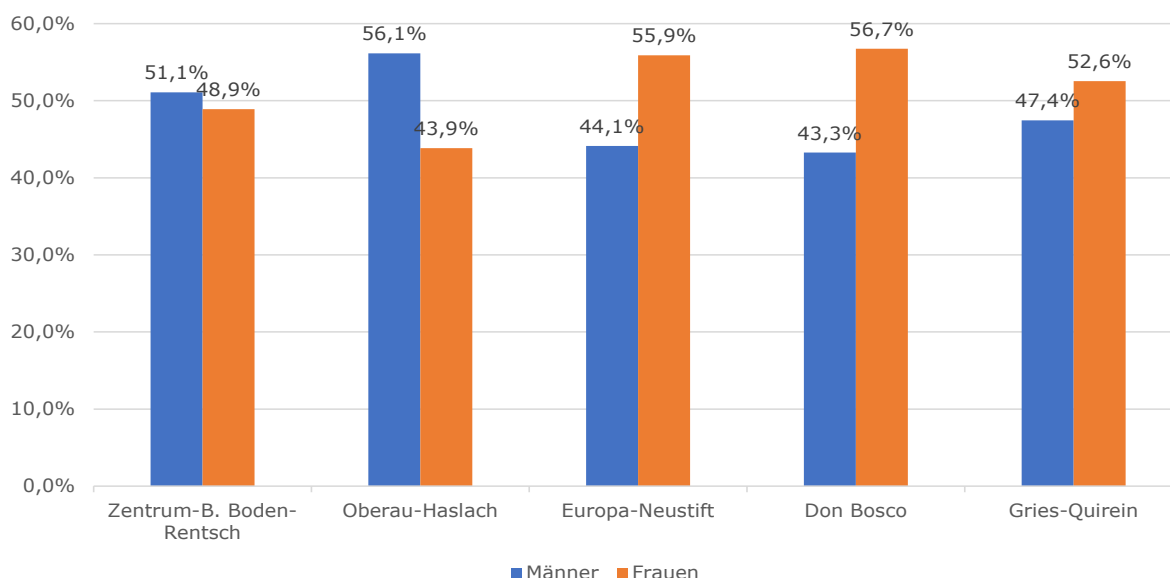

Ein Blick auf die Zusammensetzung der in Bozen ansässigen Ausländergemeinschaft zeigt eine beachtliche ethnische Vielfalt: es wurden nämlich 124 verschiedene Staatsbürgerschaften bzw. Herkunftsländer gezählt, wobei Albanien mit 2.527 Ansässigen (16,0%) an erster Stelle steht, gefolgt von Marokko mit 1.268 (8,0%), Pakistan mit 1.137 (7,2%), Rumänien mit 1.125 (7,1%), Ukraine mit 839 (5,3%), China mit 732 (4,6%), Deutschland mit 670 (4,2%) und Peru mit 526 (3,3%). In absoluten und prozentuellen Werten ist in Bezug auf das Jahr 2022 ein großer Zuwachs der Bürger aus Peru (+56, ++11,9%) zu beobachten (Tabelle 2.20).

Tabelle 2.20: Rangfolge der am stärksten vertretenen ansässigen Ausländergemeinschaften in Bozen – Stand am 31.12.2023

Herkunftsland	Anzahl	%	Änderung bzgl. 2022 - Absolute Werte	Änderung bzgl. 2022 - Prozentuelle Werte
Albanien	2.527	16,0	-69	-2,7
Marokko	1.268	8,0	-57	-4,3
Pakistan	1.137	7,2	-23	-2,0
Rumänien	1.125	7,1	-22	-1,9
Ukraine	839	5,3	32	+4,0
China	732	4,6	-4	-0,5
Deutschland	670	4,2	27	+4,2
Peru	526	3,3	56	+11,9
Bangladesh	454	2,9	19	+4,4
Moldawien	412	2,6	-56	-12,0
Irak	388	2,5	7	+1,8
Indien	322	2,0	-11	-3,3
Nigeria	263	1,7	-1	0,0
Senegal	257	1,6	3	+1,2
Kosovo	250	1,6	-16	-6,0
Tunesien	249	1,6	-17	-6,4
Mazedonien	233	1,5	-30	-11,4



Im Allgemeinen sind 49,3% der ansässigen Ausländer Europäer, 16,5% Afrikaner, 24,1% Asienten und 8,0% Amerikaner (Tabelle 2.21). Von den europäischen Zuwanderern sind 38,2% EU-Bürger und 61,8% Bürger aus europäischen Nicht-EU-Staaten.

Insgesamt gehören 81,2% der Ausländer Nicht-EU-Staaten an.

Im Stadtviertel Zentrum-Bozner Boden-Rentsch überwiegen Staatsangehörige von asiatischen Staaten, während in den anderen Stadtvierteln Staatsangehörige von europäischen Nicht-EU-Staaten überwiegen. Es folgen in den Vierteln Oberau-Aslach, Europa-Neustift und Gries-Quirein die Bürger aus Asien, im Zentrum-Bozner Boden-Rentsch die Bürger von EU-Staaten und in Don Bosco die Bürger aus Afrika.

Tabelle 2.21: Ansässige Ausländer in Bozen am 31.12.2023 nach Geschlecht, Staatsbürgerschaft und Stadtviertel – Absolute Werte und prozentuelle Verteilung

Stadtviertel	Herkunftsland						Insgesamt
	EU - Staaten	Europ. Staaten außerh. der EU	Afrika	Amerika	Asien	Ozeanien u. Staatenlose	
Zentrum- B. Boden-Rentsch	920	901	604	265	950	86	3.726
Oberau - Haslach	379	869	658	209	790	75	2.980
Europa-Neustift	394	1.028	338	224	605	54	2.643
Don Bosco	386	841	483	157	475	43	2.385
Gries-Quirein	893	1.176	523	401	987	77	4.057
<b>Insgesamt</b>	<b>2.972</b>	<b>4.815</b>	<b>2.606</b>	<b>1.256</b>	<b>3.807</b>	<b>335</b>	<b>15.791</b>
davon: Männer	1.186	2.130	1.538	500	2.186	160	7.700
Frauen	1.786	2.685	1.068	756	1.621	175	8.091

Stadtviertel	Herkunftsland						Insgesamt
	EU Staaten	Europ. Staaten außerh. der EU	Afrika	Amerika	Asien	Ozeanien u. Staatenlose	
Zentrum- B. Boden-Rentsch	24,7	24,2	16,2	7,1	25,5	2,3	100,0
Oberau - Haslach	12,7	29,2	22,1	7,0	26,5	2,5	100,0
Europa-Neustift	14,9	38,9	12,8	8,5	22,9	2,0	100,0
Don Bosco	16,2	35,3	20,3	6,6	19,9	1,8	100,0
Gries-Quirein	22,0	29,0	12,9	9,9	24,3	1,9	100,0
<b>Insgesamt</b>	<b>18,8</b>	<b>30,5</b>	<b>16,5</b>	<b>8,0</b>	<b>24,1</b>	<b>2,1</b>	<b>100,0</b>
davon: Männer	15,4	27,7	20,0	6,5	28,4	2,1	100,0
Frauen	22,1	33,2	13,2	9,3	20,0	2,2	100,0

Die Aspekte des Durchschnittsalters der ausländischen Bevölkerung und deren Bedeutung für das Durchschnittsalter der Bozner Bevölkerung wurden bereits behandelt. Genauer analysiert, gehören 40,8% der 2023 (40,6% im Jahr 2022) in Bozen ansässigen Ausländer der Altersgruppe 25-44 Jahre an (Tabelle 2.23). Lediglich 7,6% sind über 65 Jahre alt (7,5% im Jahr 2022, Tabelle 2.22). Auch in diesem Jahr kann man eine leichte Alterung der ausländischen Bevölkerung feststellen.

Im Stadtviertel Don Bosco findet sich eine größere Konzentration an ausländischen Senioren: 12,1% der Ausländer sind 65 Jahre und älter.

## 2. Struktur und Entwicklung der Bevölkerung in Bozen

Tabelle 2.22: Ansässige Ausländer in Bozen am 31.12.2023 nach Altersklasse, Geschlecht und Staatsbürgerschaft – Absolute Werte und prozentuelle Verteilung

Herkunftsland	Altersklassen			Insgesamt
	0-14	15-64	65 u. mehr	
EU-Staaten	281	2.438	253	2.972
Europ. Staaten außerh. der EU	778	3.459	578	4.815
Afrika	467	1.984	155	2.606
Amerika	153	1.034	69	1.256
Asien	634	3.026	147	3.807
Ozeanien u. Staatenlose	323	9	3	335
<b>Insgesamt</b>	<b>2.636</b>	<b>11.950</b>	<b>1.205</b>	<b>15.791</b>
davon: Männer	1.344	5.949	407	7.700
Frauen	1.292	6.001	798	8.091

Herkunftsland	Altersklassen			Insgesamt
	0-14	15-64	65 u. mehr	
EU-Staaten	9,5	82,0	8,5	100,0
Europ. Staaten außerh. der EU	16,2	71,8	12,0	100,0
Afrika	17,9	76,1	5,9	100,0
Amerika	12,2	82,3	5,5	100,0
Asien	16,7	79,5	3,9	100,0
Ozeanien u. Staatenlose	96,4	2,7	0,9	100,0
<b>Insgesamt</b>	<b>16,7</b>	<b>75,7</b>	<b>7,6</b>	<b>100,0</b>
davon: Männer	17,5	77,3	5,3	100,0
Frauen	16,0	74,2	9,9	100,0

Tabelle 2.23: Ansässige Ausländer in Bozen am 31.12.2023 nach Altersklasse und Geschlecht – Absolute Werte

Stadtviertel	Altersklassen								Insgesamt
	0-14	15-24	25-34	35-44	45-54	55-64	65-74	75 u. mehr	
Männer	1.344	904	1.684	1.666	1.082	613	262	145	7.700
Frauen	1.292	645	1.479	1.613	1.280	984	562	236	8.091
<b>Insgesamt</b>	<b>2.636</b>	<b>1.549</b>	<b>3.163</b>	<b>3.279</b>	<b>2.362</b>	<b>1.597</b>	<b>824</b>	<b>381</b>	<b>15.791</b>

Stadtviertel	Altersklassen								Insgesamt
	0-14	15-24	25-34	35-44	45-54	55-64	65-74	75 u. mehr	
Männer	17,5	11,7	21,9	21,6	14,1	8,0	3,4	1,9	100,0
Frauen	16,0	8,0	18,3	19,9	15,8	12,2	6,9	2,9	100,0
<b>Insgesamt</b>	<b>16,7</b>	<b>9,8</b>	<b>20,0</b>	<b>20,8</b>	<b>15,0</b>	<b>10,1</b>	<b>5,2</b>	<b>2,4</b>	<b>100,0</b>

Der Anteil der ausländischen Minderjährigen an den insgesamt ansässigen Ausländern nimmt leicht ab (Tabelle 2.25) und erreicht 19,4%; 2022 waren es noch 19,9%. Ausländische Minderjährige machen 17,3% der Gesamtzahl der in Bozen ansässigen Minderjährigen aus (Tabelle 2.24).

Im Stadtviertel Europa-Neustift stellen die ausländischen Minderjährigen mit 25,0% den höchsten Anteil an der Gesamtanzahl der Minderjährigen im Stadtviertel dar, an zweiter Position liegt Zentrum-Bozner Boden-Rentsch mit 24,2%. Den niedrigsten Wert weist mit 10,2% Don Bosco auf (Tabelle 2.24).

Am meisten 0-17-jährige Ausländer leben im Stadtviertel Gries-Quirein und zwar 24,1% aller ausländischen Minderjährigen von Bozen. In Europa-Neustift ist dagegen der Anteil der ausländischen Minderjährigen an der Gesamtheit der im Viertel lebenden Ausländer am größten (22,9%), während dieser Wert in Gries-Quirein mit 18,1% am geringsten ausfällt (Tabelle 2.25).

Tabelle 2.24: Anteil der minderjährigen Ausländer an der Gesamtzahl der Minderjährigen in Bozen am 31.12.2023 nach Stadtviertel

Stadtviertel	Minderjährige insg.	Minderj. Ausländer	Prozentueller Anteil
Zentrum-B.Boden-Rentsch	2.819	681	24,2
Oberau -Haslach	2.520	554	22,0
Europa-Neustift	2.419	604	25,0
Don Bosco	4.715	483	10,2
Gries-Quirein	5.158	736	14,3
<b>Insgesamt</b>	<b>17.631</b>	<b>3.058</b>	<b>17,3</b>

Tabelle 2.25: Ansässige Ausländer in Bozen am 31.12.2023 nach Altersklasse und Stadtviertel – Absolute Werte und prozentuelle Verteilung

Stadtviertel	Altersklassen		Insgesamt
	0-17	18 u. mehr	
Zentrum-B.Boden-Rentsch	681	3.045	3.726
Oberau -Haslach	554	2.426	2.980
Europa-Neustift	604	2.039	2.643
Don Bosco	483	1.902	2.385
Gries-Quirein	736	3.321	4.057
<b>Insgesamt</b>	<b>3.058</b>	<b>12.733</b>	<b>15.791</b>

Stadtviertel	Altersklassen		Insgesamt
	0-17	18 u. mehr	
Zentrum-B.Boden-Rentsch	18,3	81,7	100,0
Oberau -Haslach	18,6	81,4	100,0
Europa-Neustift	22,9	77,1	100,0
Don Bosco	20,3	79,7	100,0
Gries-Quirein	18,1	81,9	100,0
<b>Insgesamt</b>	<b>19,4</b>	<b>80,6</b>	<b>100,0</b>

## 2. Struktur und Entwicklung der Bevölkerung in Bozen

Wie der Rest der Bevölkerung Bozens, ist der Großteil (70,5%) der ansässigen Ausländer ledig (Tabelle 2.26) - und dies in allen Stadtvierteln, wobei es nur geringfügige Unterschiede zwischen Männern (73,8% Ledige, 24,6% Verheiratete) und Frauen (67,3% Ledige, 29,3% Verheiratete) gibt. Wenige ausländische Frauen sind verwitwet (1,0%), noch weniger sind es die Männer (gerade einmal 0,2%). Ähnlich ist die Situation bei den Geschiedenen: 2,3% bei den Frauen und 1,3% bei den Männern, und dies in allen Stadtvierteln.

Tabelle 2.26: Ansässige Ausländer in Bozen am 31.12.2023 nach Familienstand, Geschlecht und Stadtviertel – Absolute Werte

Stadtviertel	Familienstand							Insg.
	Ledig	Verheiratet	Verwitwet	Geschieden	In Lebenspartnerschaft	Verwitwet von Lps.	Aufgehobene Lps	
Zentrum-B.Boden-Rentsch	2.692	938	21	69	5	-	-	3.726
Oberau -Haslach	2.177	733	11	57	-	-	-	2.980
Europa-Neustift	1.858	723	16	40	5	-	-	2.643
Don Bosco	1.519	798	22	46	-	-	-	2.385
Gries-Quirein	2.879	1.073	26	74	3	-	-	4.057
<b>Insgesamt</b>	<b>11.125</b>	<b>4.265</b>	<b>96</b>	<b>286</b>	<b>14</b>	<b>3</b>	<b>2</b>	<b>15.791</b>
davon: Männer	5.682	1.893	18	97	9	-	-	7.700
Frauen	5.443	2.372	78	189	5	-	-	8.091

Tabelle 2.26 (Fortsetzung): Ansässige Ausländer in Bozen am 31.12.2023 nach Familienstand, Geschlecht und Stadtviertel – Prozentuelle Verteilung

Stadtviertel	Familienstand							Insgesamt
	Ledig	Verheiratet	Verwitwet	Geschieden	In Lebenspartnerschaft	Verwitwet von Lps.	Aufgehobene Lps	
Zentrum-B.Boden-Rentsch	72,2	25,2	0,6	1,9	0,1	0,0	0,0	100,0
Oberau -Haslach	73,1	24,6	0,4	1,9	0,0	0,0	0,0	100,0
Europa-Neustift	70,3	27,4	0,6	1,5	0,2	0,0	0,0	100,0
Don Bosco	63,7	33,5	0,9	1,9	0,0	0,0	0,0	100,0
Gries-Quirein	71,0	26,4	0,6	1,8	0,1	0,0	0,0	100,0
<b>Insgesamt</b>	<b>70,5</b>	<b>27,0</b>	<b>0,6</b>	<b>1,8</b>	<b>0,1</b>	<b>0,0</b>	<b>0,0</b>	<b>100,0</b>
davon: Männer	73,8	24,6	0,2	1,3	0,1	0,0	0,0	100,0
Frauen	67,3	29,3	1,0	2,3	0,1	0,0	0,0	100,0

### 2.3. Zusammensetzung der Haushalte

Am 31.12.2023 ergab sich aus den Melderegistern der Gemeinde Bozen eine Gesamtzahl von 50.751 Haushalten, das sind um 392 (0,8%) mehr als 2022. Die Tendenz ist leicht, aber kontinuierlich steigend.

Graf. 2.22: Ansässige Haushalte

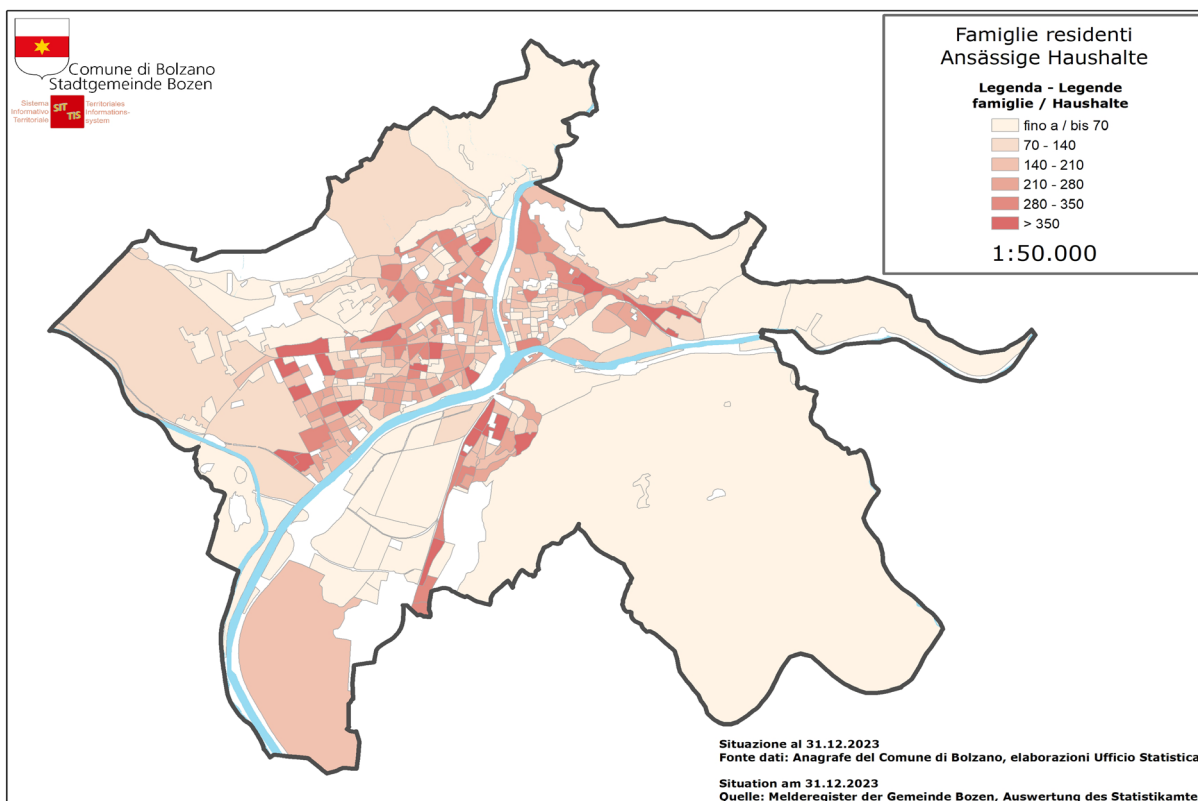

#### 2.3.1. Haushalte nach Mitgliederanzahl

Den größten Anteil der Haushalte bilden mit 44,6% die Einpersonenhaushalte (Tabelle 2.28). Dies bedeutet, dass 22.651 Personen als alleinlebend aufscheinen (623 mehr als 2022). Der Anteil der Zweipersonenhaushalte an den Bozner Haushalten beträgt hingegen 26,5%.

Die durchschnittliche Mitgliederanzahl auf Gemeindeebene beläuft sich auch im Jahr 2023 auf etwas mehr als 2 Personen je Haushalt. (Tabelle 2.27).

Tabelle 2.27: Durchschnittliche Mitgliederanzahl der Haushalte am 31.12.2023 nach Stadtviertel

Stadtviertel	Durchschnittswert Mitglieder	Anzahl der Haushalte
Zentrum-B.Boden-Rentsch	1,90	9.156
Oberau - Haslach	2,15	6.532
Europa-Neustift	1,98	8.064
Don Bosco	2,29	11.415
Gries-Quirein	2,03	15.584
<b>Insgesamt</b>	<b>2,07</b>	<b>50.751</b>

Graf. 2.23: Durchschnittliche Haushaltsgröße

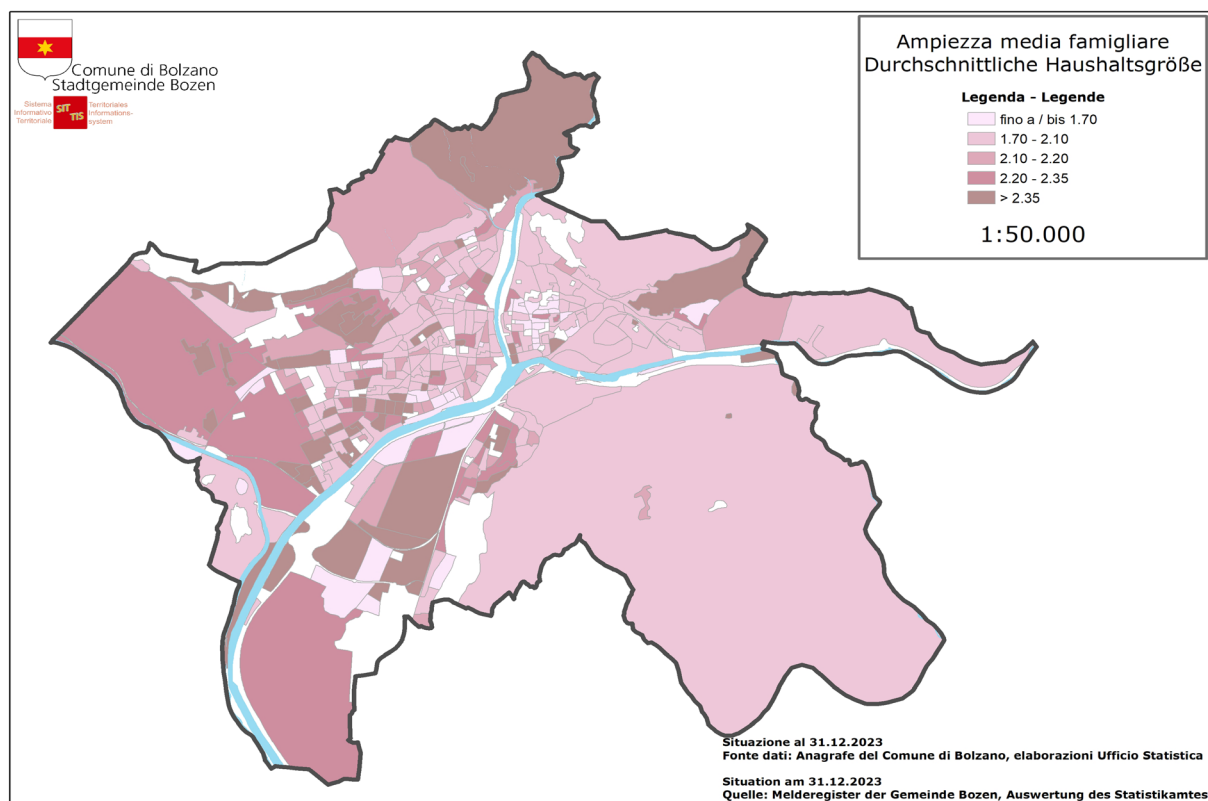

Diese unterschiedliche Größenordnung der Haushalte auf Stadtviertelebene spiegelt sich auch in der jeweiligen durchschnittlichen Mitgliederanzahl wieder: 2,29 Mitglieder je Haushalt in Don Bosco, 2,15 in Oberau-Aslach, 2,03 in Gries-Quirein, 1,98 in Europa-Neustift und 1,90 im Zentrum-Bozner Boden-Rentsch (Tabelle 2.27).

Den größten Anteil der Haushalte bilden die Einpersonenhaushalte in allen Stadtvierteln, mit Unterschieden: während im Viertel Zentrum-Bozner Boden-Rentsch 52,8% der Haushalte aus jeweils einem Mitglied bestehen, sinkt dieser Anteil in Don Bosco auf 36,4% (Tabelle 2.28).

Tabelle 2.28: Haushalte nach Mitgliederanzahl und Stadtviertel am 31.12.2023 – Absolute Werte

Stadtviertel	Haushalte nach Anzahl der Mitglieder							Insg..
	1	2	3	4	5	6	7 u. mehr	
Zentrum-B. Boden- Rentsch	4.838	2.091	1.035	845	244	76	27	9.156
Oberau -Haslach	2.791	1.649	946	796	244	71	35	6.532
Europa-Neustift	3.705	2.366	960	730	195	66	42	8.064
Don Bosco	4.154	3.289	1.751	1.402	535	178	106	11.415
Gries-Quirein	7.163	4.043	2.011	1.741	477	107	42	15.584
Insgesamt	22.651	13.438	6.703	5.514	1.695	498	252	50.751

Tabelle 2.28 (Fortsetzung): Haushalte nach Mitgliederanzahl und Stadtviertel am 31.12.2023 – Prozentuelle Verteilung

Stadtviertel	Haushalte nach Anzahl der Mitglieder							Insg.
	1	2	3	4	5	6	7 u. mehr	
Zentrum - B. Boden-Rentsch	52,8	22,8	11,3	9,2	2,7	0,8	0,3	100,0
Oberau -Haslach	42,7	25,2	14,5	12,2	3,7	1,1	0,5	100,0
Europa-Neustift	45,9	29,3	11,9	9,1	2,4	0,8	0,5	100,0
Don Bosco	36,4	28,8	15,3	12,3	4,7	1,6	0,9	100,0
Gries-Quirein	46,0	25,9	12,9	11,2	3,1	0,7	0,3	100,0
Insgesamt	44,6	26,5	13,2	10,9	3,3	1,0	0,5	100,0

### 2.3.2. Die verschiedenen Haushaltstypen

18,8% der Bozner Haushalte bestehen aus Paaren mit Kindern, 15,3% aus Paaren ohne Kinder und 15,1% aus alleinstehenden Mütter/Väter mit Kindern (Tabelle 2.29).

Insgesamt gibt es in Bozen 17.229 Haushalte mit Kindern (33,9%). Die Zahl der Haushalte mit Kindern nimmt weiter ab, was einem Rückgang von 1,0% gegenüber 2022 entspricht.

In allen Stadtvierteln überwiegen generell die Haushalte ohne Kinder (Tabelle 2.30). Im Stadtviertel Don Bosco haben aber 40,9% aller Haushalte Kinder, in Oberau-Aslach 35,9%, während in den Stadtvierteln Zentrum-Bozner Boden-Rentsch (28,4%), Europa-Neustift (30,5%) und Gries-Quirein (33,1%) der entsprechende Anteil jeweils unter dem Gemeindedurchschnitt von 33,9% liegt.

Don Bosco ist immer noch das Stadtviertel mit den meisten Familien im traditionellen Sinn: Paare mit Kindern sind dort mit 24,0% der am stärksten vertretene Haushaltstyp (Tabelle 2.29); ebenso im Stadtviertel Oberau-Haslach (21,1%). In den Stadtvierteln Zentrum-Bozner Boden-Rentsch, Europa-Neustift und in Gries-Quirein überwiegen hingegen die alleinlebenden Frauen.

Auch der größte Anteil an alleinerziehenden Müttern findet sich im Stadtviertel Don Bosco (13,0%), der niedrigste hingegen im Stadtviertel Zentrum-Bozner Boden-Rentsch (9,7%); der Gemeindedurchschnitt liegt bei 11,0%.

44,6% aller Haushalte mit Kindern werden von alleinerziehenden Müttern bzw. Vätern geführt, wobei die Mütter mit 73,0% klar überwiegen (Tabelle 2.34).



Graf. 2.24: Prozentueller Anteil der ansässigen Haushalte ohne Kinder



Tabelle 2.29: Haushalte nach Haushaltstyp und Stadtviertel zum 31.12.2023 – Absolute Werte und prozentuelle Verteilung

Stadtviertel	Haushaltstyp							Insg.
	Paare mit Kindern	Paare ohne Kindern	Mütter mit Kindern	Väter mit Kindern	Alleinl. Männer	Alleinl. Frauen	Andere Haushaltsformen	
Zentrum-B.Boden-Rentsch	1.310	1.059	890	399	2.377	2.461	660	9.156
Oberau - Haslach	1.377	977	677	294	1.425	1.366	416	6.532
Europa-Neustift	1.253	1.366	926	278	1.456	2.249	536	8.064
Don Bosco	2.737	2.030	1.479	458	1.719	2.435	557	11.415
Gries-Quirein	2.875	2.329	1.633	643	3.071	4.092	941	15.584
Insgesamt	9.552	7.761	5.605	2.072	10.048	12.603	3.110	50.751

Stadtviertel	Haushaltstyp							Insg.
	Paare mit Kindern	Paare ohne Kindern	Mütter mit Kindern	Väter mit Kindern	Alleinl. Männer	Alleinl. Frauen	Andere Haushaltsformen	
Zentrum-B.Boden-Rentsch	14,3	11,6	9,7	4,4	26,0	26,9	7,2	100,0
Oberau - Haslach	21,1	15,0	10,4	4,5	21,8	20,9	6,4	100,0
Europa-Neustift	15,5	16,9	11,5	3,4	18,1	27,9	6,6	100,0
Don Bosco	24,0	17,8	13,0	4,0	15,1	21,3	4,9	100,0
Gries-Quirein	18,4	14,9	10,5	4,1	19,7	26,3	6,0	100,0
Insgesamt	18,8	15,3	11,0	4,1	19,8	24,8	6,1	100,0

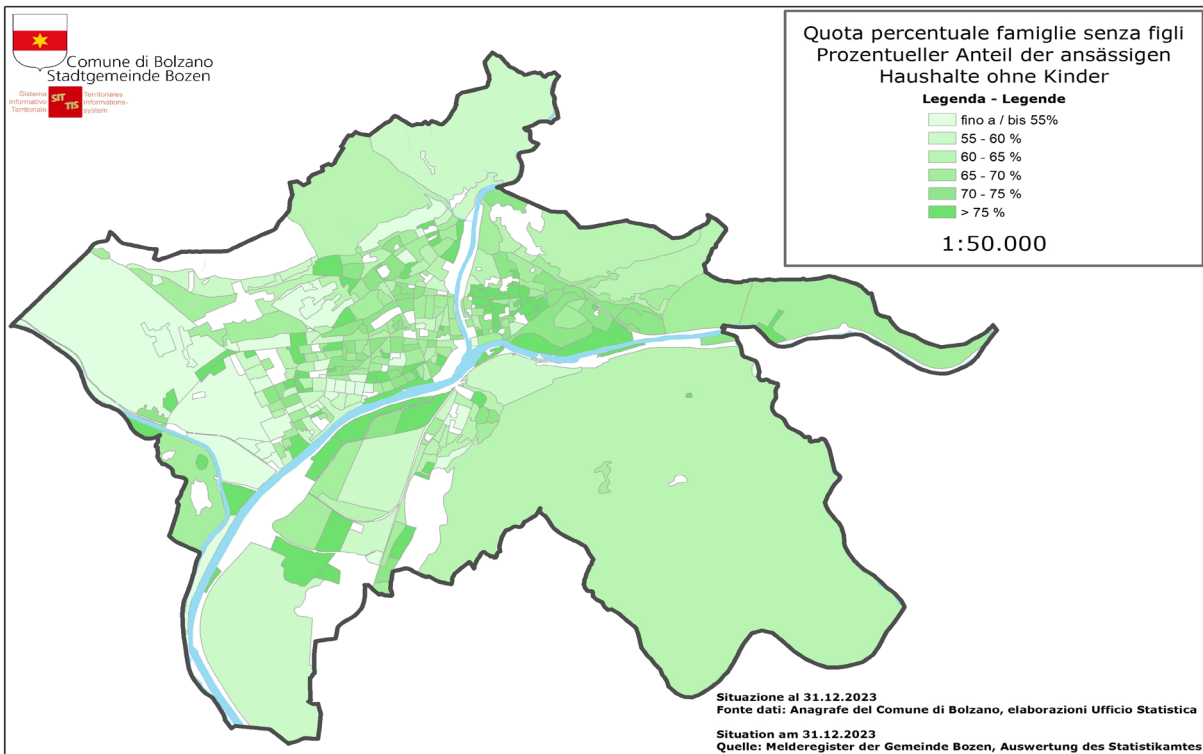

### 2.3.2.1. Haushalte mit Kindern

Unter den 17.229 Haushalten mit Kindern überwiegen die Familien mit einem Kind (50,9%, Tabelle 2.31). Es folgen die Haushalte mit 2 Kindern (36,9%), während Haushalte mit 3 und mehr Kindern wesentlich seltener vertreten sind. Dies gilt für alle Stadtviertel.

Der größte Anteil von Haushalten mit 3 und mehr Kindern findet sich im Stadtviertel Don Bosco (16,3%), gefolgt von Zentrum-Bozner Boden-Rentsch und Oberau-Haslach mit 11,5% sowie Gries-Quirein mit 10,6%. In Don Bosco ist auch der Anteil der Haushalte mit 4 und mehr Kindern am höchsten (4,7%); der Anteil ist mehr als doppelt so groß wie in den anderen Stadtvierteln.

Graf. 2.25: Prozentueller Anteil der ansässigen Haushalte mit Kindern



Tabelle 2.30: Haushalte nach Haushaltstyp und Stadtviertel zum 31.12.2023 – Absolute Werte und prozentuelle Verteilung

Stadtviertel	Haushaltstyp		Insgesamt
	Insgesamt Haushalte mit Kindern	Insgesamt Haushalte ohne Kindern	
Zentrum-B.Boden Rentsch	2.599	6.557	9.156
Oberau - Haslach	2.348	4.184	6.532
Europa-Neustift	2.457	5.607	8.064
Don Bosco	4.674	6.741	11.415
Gries-Quirein	5.151	10.433	15.584
<b>Insgesamt</b>	<b>17.229</b>	<b>33.522</b>	<b>50.751</b>

Tabelle 2.30 (folgt): Haushalte nach Haushaltstyp und Stadtviertel zum 31.12.2023 – Prozentuelle Verteilung

Stadtviertel	Haushaltstyp		Insgesamt
	Insgesamt Haushalte nach Anzahl der Kinder	Insgesamt Haushalte ohne Kinder	
Zentrum-B.Boden Rentsch	28,4	71,6	100,0
Oberau - Haslach	35,9	64,1	100,0
Europa-Neustift	30,5	69,5	100,0
Don Bosco	40,9	59,1	100,0
Gries-Quirein	33,1	66,9	100,0
Insgesamt	33,9	66,1	100,0

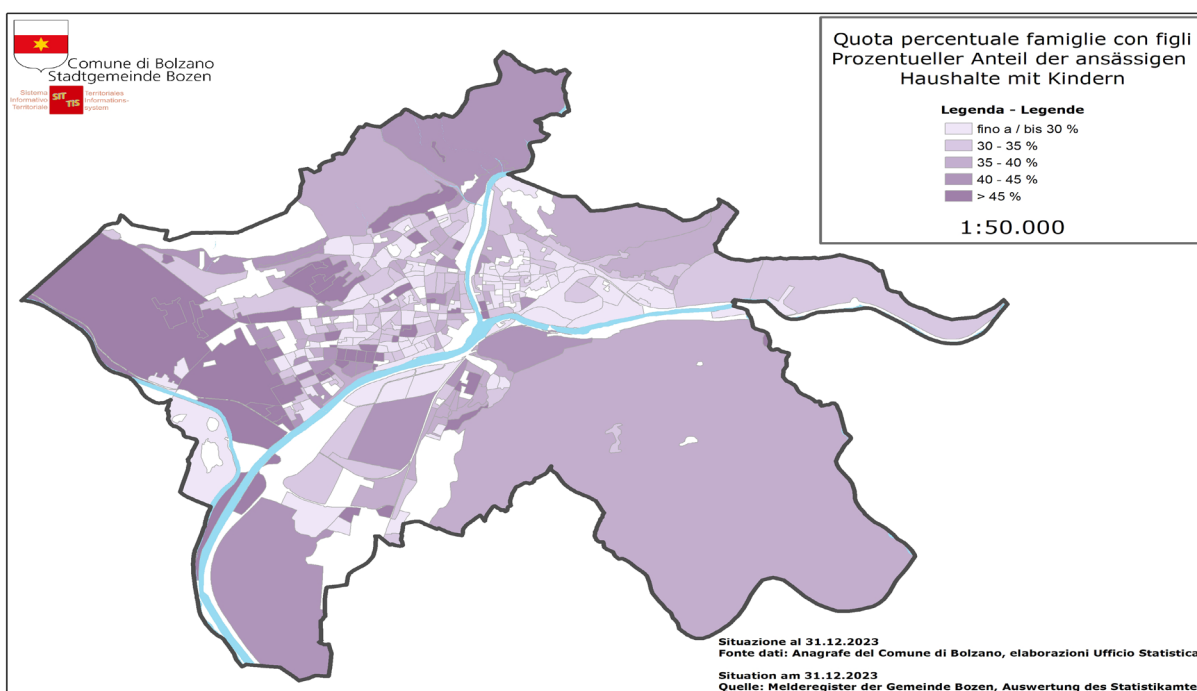
Tabelle 2.31: Haushalte mit Kindern nach Anzahl der Kinder und Stadtviertel zum 31.12.2023 – Absolute Werte und prozentuelle Verteilung

Stadtviertel	Haushalte nach Anzahl der Kinder				Insgesamt
	1	2	3	4 u. mehr	
Zentrum-B.Boden Rentsch	1.302	997	241	59	2.599
Oberau - Haslach	1.202	876	219	51	2.348
Europa-Neustift	1.405	820	170	62	2.457
Don Bosco	2.245	1.669	540	220	4.674
Gries-Quirein	2.613	1.990	468	80	5.151
Insgesamt	8.767	6.352	1.638	472	17.229

Stadtviertel	Haushalte nach Anzahl der Kinder				Insgesamt
	1	2	3	4 u. mehr	
Zentrum-B.Boden Rentsch	50,1	38,4	9,3	2,3	100,0
Oberau - Haslach	51,2	37,3	9,3	2,2	100,0
Europa-Neustift	57,2	33,4	6,9	2,5	100,0
Don Bosco	48,0	35,7	11,6	4,7	100,0
Gries-Quirein	50,7	38,6	9,1	1,6	100,0
Insgesamt	50,9	36,9	9,5	2,7	100,0

In Bozen gab es am 31.12.2023 insgesamt 9.851 Haushalte mit minderjährigen Kindern (Tabelle 2.32), das entspricht 57,2% aller Haushalte mit Kindern.

In Don Bosco gibt es den größten Anteil an Haushalten mit Kindern unter 18 Jahren im Verhältnis zu allen dort ansässigen Haushalten, in Europa-Neustift hingegen den niedrigsten (Tabelle 2.32).

Tabelle 2.32: Haushalte nach Haushaltstyp und Stadtviertel zum 31.12.2023 – Absolute Werte

Stadtviertel	Haushaltstyp		Insgesamt
	Insgesamt Haushalte mit minderjährigen Kindern	Andere Haushalte	
Zentrum-B.Boden Rentsch	1.563	7.593	9.156
Oberau - Haslach	1.389	5.143	6.532
Europa-Neustift	1.369	6.695	8.064
Don Bosco	2.564	8.851	11.415
Gries-Quirein	2.966	12.618	15.584
<b>Insgesamt</b>	<b>9.851</b>	<b>40.900</b>	<b>50.751</b>

Tabelle 2.32: Haushalte nach Haushaltstyp und Stadtviertel zum 31.12.2023 – Prozentuelle Verteilung

Stadtviertel	Haushaltstyp		Insgesamt
	Insgesamt Haushalte mit minderjährigen Kindern	Andere Haushalte	
Zentrum-B.Boden Rentsch	17,1	82,9	100,0
Oberau - Haslach	21,3	78,7	100,0
Europa-Neustift	17,0	83,0	100,0
Don Bosco	22,5	77,5	100,0
Gries-Quirein	19,0	81,0	100,0
<b>Insgesamt</b>	<b>19,4</b>	<b>80,6</b>	<b>100,0</b>

Tabelle 2.33: Haushalte nach durchschnittlicher Anzahl von minderjährigen Kindern und Stadtviertel zum 31.12.2023

Stadtviertel	Insgesamt Haushalte mit minderjährigen Kindern	Minderjährige	Durchschnittliche Anzahl minderjähriger Kinder pro Haushalt
Zentrum-B.Boden Rentsch	1.563	2.819	1,8
Oberau - Haslach	1.389	2.520	1,8
Europa-Neustift	1.369	2.419	1,8
Don Bosco	2.564	4.715	1,8
Gries-Quirein	2.966	5.158	1,7
<b>Insgesamt</b>	<b>9.851</b>	<b>17.631</b>	<b>1,8</b>

Der höchste Prozentsatz von alleinerziehenden Müttern bzw. Vätern mit minderjährigen Kindern, im Verhältnis zu allen Haushalten mit Kindern unter 18 Jahren, scheint im Stadtviertel Zentrum-Bozner Boden-Rentsch auf (Tabelle 2.34).

Tabelle 2.34: Alleinerziehende Haushalte mit minderjährigen Kindern zum 31.12.2023

Stadtviertel	Insgesamt Haushalte mit minderjährigen Kindern	Alleinerz. Mütter / Väter mit minderj. Kindern	Alleinerz. Mütter /Väter mit minderj. Kindern in Prozent
Zentrum-B.Boden Rentsch	1.563	753	48,2
Oberau - Haslach	1.389	547	39,4
Europa-Neustift	1.369	593	43,3
Don Bosco	2.564	889	34,7
Gries-Quirein	2.966	1.267	42,7
<b>Insgesamt</b>	<b>9.851</b>	<b>4.049</b>	<b>41,1</b>

Tabelle 2.35: Haushalte nach Haushaltstyp und Stadtviertel zum 31.12.2023 – Absolute Werte und prozentuelle Verteilung

Stadtviertel	Haushaltstyp							Insg.
	Paare mit minderj. Kindern	Andere Paare	Mütter mit minderj. Kindern	Väter mit minderj. Kindern	Alleinz. Männer	Alleinz. Frauen	Andere Haushalt-sformen	
Zentrum-B. Boden Rentsch	810	1.559	496	257	2.377	2.461	1.196	9.156
Oberau - Haslach	842	1.512	359	188	1.425	1.366	840	6.532
Europa-Neustift	776	1.843	405	188	1.456	2.249	1.147	8.064
Don Bosco	1.675	3.092	608	281	1.719	2.435	1.605	11.415
Gries-Quirein	1.699	3.505	826	441	3.071	4.092	1.950	15.584
<b>Insgesamt</b>	<b>5.802</b>	<b>11.511</b>	<b>2.694</b>	<b>1.355</b>	<b>10.048</b>	<b>12.603</b>	<b>6.738</b>	<b>50.751</b>

Stadtviertel	Haushaltstyp							Insg.
	Paare mit minderj. Kindern	Andere Paare	Mütter mit minderj. Kindern	Väter mit minderj. Kindern	Alleinz. Männer	Alleinz. Frauen	Andere Haushalt-sformen	
Zentrum-B. Boden Rentsch	8,8	17,0	5,4	2,8	26,0	26,9	13,1	100,0
Oberau - Haslach	12,9	23,1	5,5	2,9	21,8	20,9	12,9	100,0
Europa-Neustift	9,6	22,9	5,0	2,3	18,1	27,9	14,2	100,0
Don Bosco	14,7	27,1	5,3	2,5	15,1	21,3	14,1	100,0
Gries-Quirein	10,9	22,5	5,3	2,8	19,7	26,3	12,5	100,0
<b>Insgesamt</b>	<b>11,4</b>	<b>22,7</b>	<b>5,3</b>	<b>2,7</b>	<b>19,8</b>	<b>24,8</b>	<b>13,3</b>	<b>100,0</b>

### 2.3.2.2. Einpersonenhaushalte - "Single"

Die „Singles“ sind mit einer Gesamtzahl von 22.651 der am stärksten vertretene Haushaltstyp in Bozen: 44,4% der Alleinlebenden sind Männer, 55,6% Frauen. Der Großteil der Ein-

personenhaushalte (31,6%) lebt in Gries-Quirein (Grafiken 2.26 und 2.27). Im Stadtviertel Zentrum-Bozner Boden-Rentsch weist dieser Haushaltstyp im Verhältnis zu den jeweils ansässigen Haushalten den größten Anteil auf.

Graf. 2.26: Prozentueller Anteil der Einpersonenhaushalte

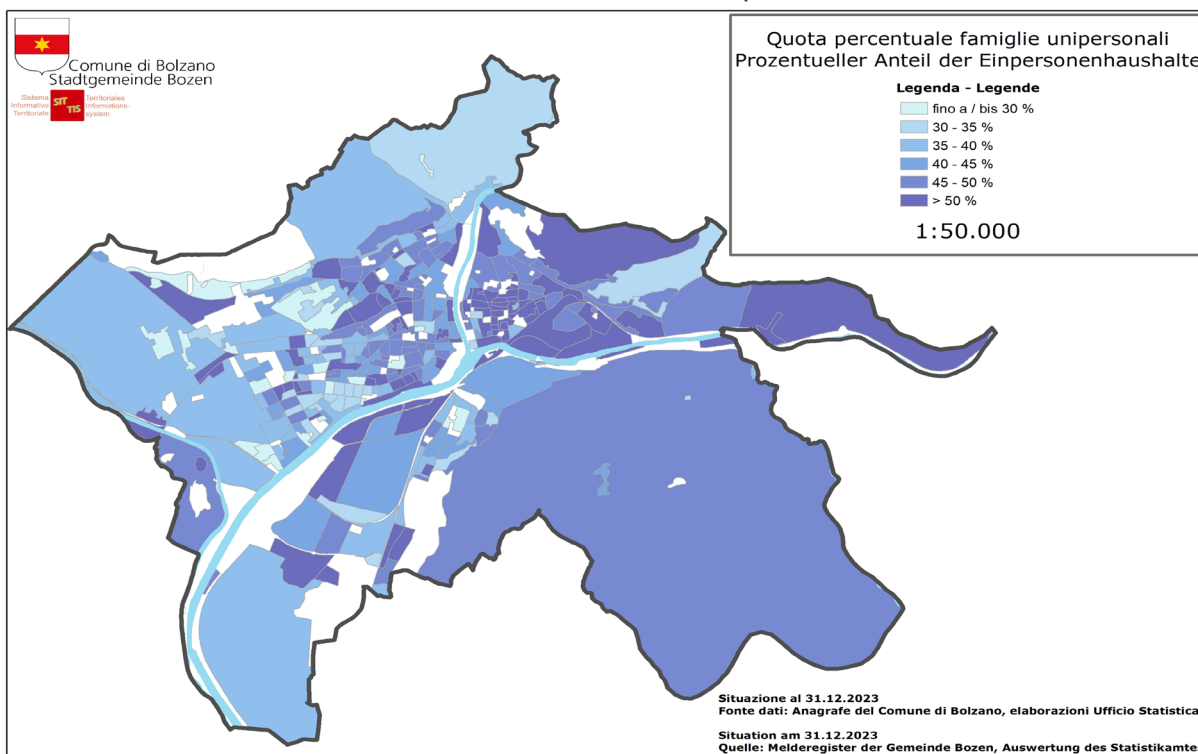

Graf. 2.27: Verteilung der Einpersonenhaushalte auf die Stadtviertel zum 31.12.2023

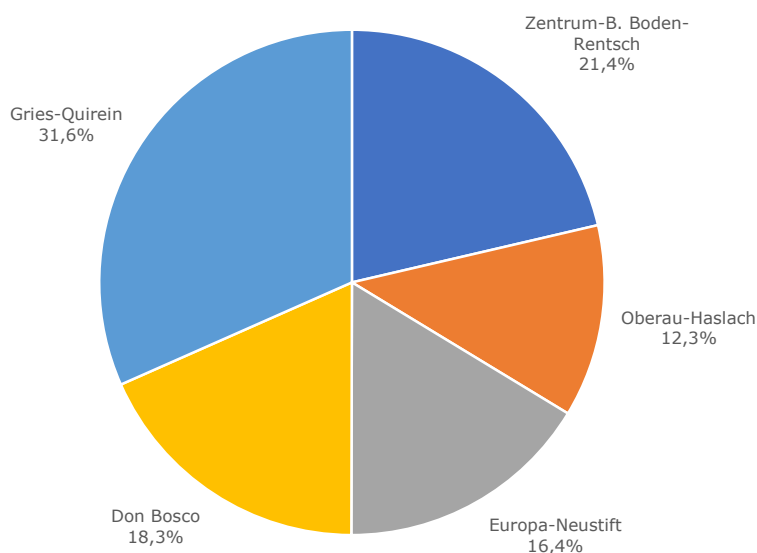

Eine nähere Analyse der Einpersonenhaushalte nach Geschlecht und Familienstand ergibt, dass unter den alleinlebenden Männern wie auch unter den alleinlebenden Frauen die Unverheirateten in der Überzahl sind: 63,2% bei den Männern und 45,0% bei den Frauen (Grafik 2.28).

## 2. Struktur und Entwicklung der Bevölkerung in Bozen

Tabelle 2.36: Einpersonenhaushalte nach Familienstand, Geschlecht und Stadtviertel zum 31.12.2023 – Absolute Werte

### INSGESAMT

Stadtviertel	Familienstand							Insgesamt
	Ledig	Verheiratet	Verwitwet	Geschieden	In Lebenspartnerschaft	Verwitwet von Lps.	Aufgehobene Lps	
Zentrum-B. Boden- Rentsch	3.071	599	650	505	11	-	-	4.838
Oberau - Haslach	1.472	354	600	361	-	-	-	2.791
Europa-Neustift	1.729	422	1.038	508	7	-	-	3.705
Don Bosco	1.814	446	1.311	583	-	-	-	4.154
Gries-Quirein	3.935	934	1.491	791	7	-	4	7.163
Insgesamt	12.021	2.755	5.090	2.748	28	4	5	22.651

### MÄNNER

Stadtviertel	Familienstand							Insgesamt
	Ledig	Verheiratet	Verwitwet	Geschieden	In Lebenspartnerschaft	Verwitwet von Lps.	Aufgehobene Lps	
Zentrum-B. Boden- Rentsch	1.678	349	123	217	9	-	-	2.377
Oberau - Haslach	899	230	112	181	3	-	-	1.425
Europa-Neustift	824	247	180	198	6	-	-	1.456
Don Bosco	1.000	230	247	242	-	-	-	1.719
Gries-Quirein	1.949	525	260	332	4	-	-	3.071
Insgesamt	6.350	1.581	922	1.170	22	2	1	10.048

### FRAUEN

Stadtviertel	Familienstand							Insgesamt
	Ledig	Verheiratet	Verwitwet	Geschieden	In Lebenspartnerschaft	Verwitwet von Lps.	Aufgehobene Lps	
Zentrum-B. Boden- Rentsch	1.393	250	527	288	-	-	-	2.461
Oberau - Haslach	573	124	488	180	-	-	-	1.366
Europa-Neustift	905	175	858	310	-	-	-	2.249
Don Bosco	814	216	1.064	341	-	-	-	2.435
Gries-Quirein	1.986	409	1.231	459	-	-	4	4.092
Insgesamt	5.671	1.174	4.168	1.578	6	2	4	12.603

Tabelle 2.36 (Fortsetzung): Einpersonenhaushalte nach Familienstand, Geschlecht und Stadtviertel zum 31.12.2023 – Prozentuelle Verteilung

### INSGESAMT

Stadtviertel	Familienstand							Insgesamt
	Ledig	Verheiratet	Verwitwet	Geschieden	In Lebenspartnerschaft	Verwitwet von Lps.	Aufgehobene Lps	
Zentrum-B. Boden Rentsch	63,5	12,4	13,4	10,4	0,2	0,0	0,0	100,0
Oberau - Haslach	52,7	12,7	21,5	12,9	0,1	0,0	0,0	100,0
Europa-Neustift	46,7	11,4	28,0	13,7	0,2	0,0	0,0	100,0
Don Bosco	43,7	10,7	31,6	14,0	0,0	0,0	0,0	100,0
Gries-Quirein	54,9	13,0	20,8	11,0	0,1	0,0	0,1	100,0
Insgesamt	53,1	12,2	22,5	12,1	0,1	0,0	0,0	100,0

### MÄNNER

Stadtviertel	Familienstand							Insgesamt
	Ledig	Verheiratet	Verwitwet	Geschieden	In Lebenspartnerschaft	Verwitwet von Lps.	Aufgehobene Lps	
Zentrum-B. Boden Rentsch	70,6	14,7	5,2	9,1	0,4	-	-	100,0
Oberau - Haslach	63,1	16,1	7,9	12,7	0,2	-	-	100,0
Europa-Neustift	56,6	17,0	12,4	13,6	0,4	-	-	100,0
Don Bosco	58,2	13,4	14,4	14,1	0,0	-	-	100,0
Gries-Quirein	63,5	17,1	8,5	10,8	0,1	-	-	100,0
Insgesamt	63,2	15,7	9,2	11,6	0,2	0,0	0,0	100,0

### FRAUEN

Stadtviertel	Familienstand							Insgesamt
	Ledig	Verheiratet	Verwitwet	Geschieden	In Lebenspartnerschaft	Verwitwet von Lps.	Aufgehobene Lps	
Zentrum-B. Boden Rentsch	56,6	10,2	21,4	11,7	0,1	-	-	100,0
Oberau - Haslach	41,9	9,1	35,7	13,2	0,0	-	-	100,0
Europa-Neustift	40,2	7,8	38,2	13,8	0,0	-	-	100,0
Don Bosco	33,4	8,9	43,7	14,0	0,0	-	-	100,0
Gries-Quirein	48,5	10,0	30,1	11,2	0,1	-	-	100,0
Insgesamt	45,0	9,3	33,1	12,5	0,0	0,0	0,0	100,0

Graf. 2.28: Alleinlebende nach Familienstand und Geschlecht  
Situation am 31.12.2023

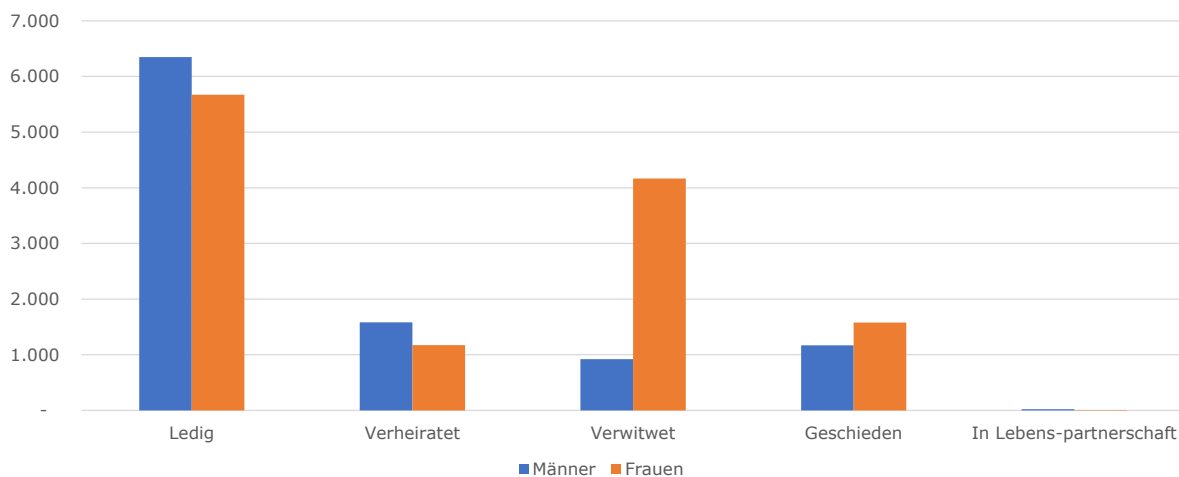

In den höheren Altersklassen überwiegen eindeutig die Frauen unter den Alleinlebenden: der Anteil der über 60-jährigen alleinlebenden Männer macht gerade 34,4% aus, jener der Frauen 61,1% (Tabelle 2.37). Die alleinstehenden Männer überwiegen hingegen in allen Altersklassen bis 55 Jahren (Tabelle 2.38).

Aus einer Analyse nach Altersstufen ergeben sich auch Unterschiede zwischen den Stadtvierteln: in Europa-Neustift und Don Bosco ist der prozentmäßige Anteil an über 60-jährigen „Singles“ jeweils beträchtlich höher als in den übrigen Stadtvierteln (Tabelle 2.37).



Tabelle 2.37: Einpersonenhaushalte nach Altersklasse, Geschlecht und Stadtviertel zum 31.12.2023 – Absolute Werte

### INSGESAMT

Stadtviertel	Altersklassen			Insgesamt
	0-29	30-59	60 u. mehr	
Zentrum-B. Boden-Rentsch	558	2.390	1.890	4.838
Oberau - Haslach	223	1.298	1.270	2.791
Europa-Neustift	241	1.327	2.137	3.705
Don Bosco	244	1.502	2.408	4.154
Gries-Quirein	650	3.071	3.442	7.163
<b>Insgesamt</b>	<b>1.916</b>	<b>9.588</b>	<b>11.147</b>	<b>22.651</b>

### MÄNNER

Stadtviertel	Altersklassen			Insgesamt
	0-29	30-59	60 u. mehr	
Zentrum-B. Boden-Rentsch	315	1.388	674	2.377
Oberau - Haslach	142	825	458	1.425
Europa-Neustift	122	714	620	1.456
Don Bosco	152	866	701	1.719
Gries-Quirein	351	1.721	999	3.071
<b>Insgesamt</b>	<b>1.082</b>	<b>5.514</b>	<b>3.452</b>	<b>10.048</b>

### FRAUEN

Stadtviertel	Altersklassen			Insgesamt
	0-29	30-59	60 u. mehr	
Zentrum-B. Boden-Rentsch	243	1.002	1.216	2.461
Oberau - Haslach	81	473	812	1.366
Europa-Neustift	119	613	1.517	2.249
Don Bosco	92	636	1.707	2.435
Gries-Quirein	299	1.350	2.443	4.092
<b>Insgesamt</b>	<b>834</b>	<b>4.074</b>	<b>7.695</b>	<b>12.603</b>

## 2. Struktur und Entwicklung der Bevölkerung in Bozen

Tabelle 2.37 (Fortsetzung): Einpersonenhaushalte nach Altersklasse, Geschlecht und Stadtviertel zum 31.12.2023 – Prozentuelle Verteilung

### INSGESAMT

Stadtviertel	Altersklassen			Insgesamt
	0-29	30-59	60 u. mehr	
Zentrum-B. Boden- Rentsch	11,5	49,4	39,1	100,0
Oberau - Haslach	8,0	46,5	45,5	100,0
Europa-Neustift	6,5	35,8	57,7	100,0
Don Bosco	5,9	36,2	58,0	100,0
Gries-Quirein	9,1	42,9	48,1	100,0
Insgesamt	8,5	42,3	49,2	100,0

### MÄNNER

Stadtviertel	Altersklassen			Insgesamt
	0-29	30-59	60 u. mehr	
Zentrum-B. Boden- Rentsch	13,3	58,4	28,4	100,0
Oberau - Haslach	10,0	57,9	32,1	100,0
Europa-Neustift	8,4	49,0	42,6	100,0
Don Bosco	8,8	50,4	40,8	100,0
Gries-Quirein	11,4	56,0	32,5	100,0
Insgesamt	10,8	54,9	34,4	100,0

### FRAUEN

Stadtviertel	Altersklassen			Insgesamt
	0-29	30-59	60 u. mehr	
Zentrum-B. Boden- Rentsch	9,9	40,7	49,4	100,0
Oberau - Haslach	5,9	34,6	59,4	100,0
Europa-Neustift	5,3	27,3	67,5	100,0
Don Bosco	3,8	26,1	70,1	100,0
Gries-Quirein	7,3	33,0	59,7	100,0
Insgesamt	6,6	32,3	61,1	100,0

Tabelle 2.38: Einpersonenhaushalte nach Altersklasse, Geschlecht und Stadtviertel zum 31.12.2023 – Absolute Werte

### INSGESAMT

Stadtviertel	Altersklassen														Insg.
	0-19	20-24	25-29	30-34	35-39	40-44	45-49	50-54	55-59	60-64	65-69	70-74	75-79	80 u. mehr	
Zentrum-B. Boden- Rentsch	13	126	419	503	385	335	326	381	460	403	323	306	303	555	4.838
Oberau - Haslach	9	55	159	200	171	177	205	271	274	242	210	188	190	440	2.791
Europa-Neustift	7	54	180	207	176	138	197	247	362	329	329	296	327	856	3.705
Don Bosco	5	63	176	174	172	174	228	357	397	364	391	348	450	855	4.154
Gries-Quirein	9	130	511	613	442	365	427	546	678	649	483	437	490	1.383	7.163
Insgesamt	43	428	1.445	1.697	1.346	1.189	1.383	1.802	2.171	1.987	1.736	1.575	1.760	4.089	22.651

### MÄNNER

Stadtviertel	Altersklassen														Insg.
	0-19	20-24	25-29	30-34	35-39	40-44	45-49	50-54	55-59	60-64	65-69	70-74	75-79	80 u. mehr	
Zentrum-B. Boden- Rentsch	7	72	236	329	214	206	182	226	231	185	142	108	91	148	2.377
Oberau - Haslach	4	36	102	135	120	127	139	162	142	129	87	74	61	107	1.425
Europa-Neustift	5	28	89	132	102	79	112	125	164	129	117	103	92	179	1.456
Don Bosco	1	39	112	99	112	118	146	200	191	131	138	106	129	197	1.719
Gries-Quirein	7	73	271	372	264	235	244	282	324	265	171	139	132	292	3.071
Insgesamt	24	248	810	1067	812	765	823	995	1.052	839	655	530	505	923	10.048

### FRAUEN

Stadtviertel	Altersklassen														Insg.
	0-19	20-24	25-29	30-34	35-39	40-44	45-49	50-54	55-59	60-64	65-69	70-74	75-79	80 u. mehr	
Zentrum-B. Boden- Rentsch	6	54	183	174	171	129	144	155	229	218	181	198	212	407	2.461
Oberau - Haslach	5	19	57	65	51	50	66	109	132	113	123	114	129	333	1.366
Europa-Neustift	2	26	91	75	74	59	85	122	198	200	212	193	235	677	2.249
Don Bosco	4	24	64	75	60	56	82	157	206	233	253	242	321	658	2.435
Gries-Quirein	2	57	240	241	178	130	183	264	354	384	312	298	358	1091	4.092
Insgesamt	19	180	635	630	534	424	560	807	1.119	1.148	1.081	1.045	1.255	3.166	12.603

## 2. Struktur und Entwicklung der Bevölkerung in Bozen

Tabelle 2.38 (Fortsetzung): Einpersonenhaushalte nach Altersklasse, Geschlecht und Stadtviertel zum 31.12.2023 – Prozentuelle Verteilung

### INSGESAMT

Stadtviertel	Altersklassen														Insg.
	0-19	20-24	25-29	30-34	35-39	40-44	45-49	50-54	55-59	60-64	65-69	70-74	75-79	80 u. mehr	
Zentrum-B. Boden- Rentsch	0,3	2,6	8,7	10,4	8,0	6,9	6,7	7,9	9,5	8,3	6,7	6,3	6,3	11,5	100,0
Oberau-Ha-slach	0,3	2,0	5,7	7,2	6,1	6,3	7,3	9,7	9,8	8,7	7,5	6,7	6,8	15,8	100,0
Europa-Neu-stift	0,2	1,5	4,9	5,6	4,8	3,7	5,3	6,7	9,8	8,9	8,9	8,0	8,8	23,1	100,0
Don Bosco	0,1	1,5	4,2	4,2	4,1	4,2	5,5	8,6	9,6	8,8	9,4	8,4	10,8	20,6	100,0
Gries-Quirein	0,1	1,8	7,1	8,6	6,2	5,1	6,0	7,6	9,5	9,1	6,7	6,1	6,8	19,3	100,0
Insgesamt	0,2	1,9	6,4	7,5	5,9	5,2	6,1	8,0	9,6	8,8	7,7	7,0	7,8	18,1	100,0

### MÄNNER

Stadtviertel	Altersklassen														Insg.
	0-19	20-24	25-29	30-34	35-39	40-44	45-49	50-54	55-59	60-64	65-69	70-74	75-79	80 u. mehr	
Zentrum-B. Boden- Rentsch	0,3	3,0	9,9	13,8	9,0	8,7	7,7	9,5	9,7	7,8	6,0	4,5	3,8	6,2	100,0
Oberau-Ha-slach	0,3	2,5	7,2	9,5	8,4	8,9	9,8	11,4	10,0	9,1	6,1	5,2	4,3	7,5	100,0
Europa-Neustift	0,3	1,9	6,1	9,1	7,0	5,4	7,7	8,6	11,3	8,9	8,0	7,1	6,3	12,3	100,0
Don Bosco	0,1	2,3	6,5	5,8	6,5	6,9	8,5	11,6	11,1	7,6	8,0	6,2	7,5	11,5	100,0
Gries-Quirein	0,2	2,4	8,8	12,1	8,6	7,7	7,9	9,2	10,6	8,6	5,6	4,5	4,3	9,5	100,0
Insgesamt	0,2	2,5	8,1	10,6	8,1	7,6	8,2	9,9	10,5	8,3	6,5	5,3	5,0	9,2	100,0

### FRAUEN

Stadtviertel	Altersklassen														Insg.
	0-19	20-24	25-29	30-34	35-39	40-44	45-49	50-54	55-59	60-64	65-69	70-74	75-79	80 u. mehr	
Zentrum-B. Boden- Rentsch	0,2	2,2	7,4	7,1	6,9	5,2	5,9	6,3	9,3	8,9	7,4	8,0	8,6	16,5	100,0
Oberau-Ha-slach	0,4	1,4	4,2	4,8	3,7	3,7	4,8	8,0	9,7	8,3	9,0	8,3	9,4	24,4	100,0
Europa-Neu-stift	0,1	1,2	4,0	3,3	3,3	2,6	3,8	5,4	8,8	8,9	9,4	8,6	10,4	30,1	100,0
Don Bosco	0,2	1,0	2,6	3,1	2,5	2,3	3,4	6,4	8,5	9,6	10,4	9,9	13,2	27,0	100,0
Gries-Quirein	0,0	1,4	5,9	5,9	4,3	3,2	4,5	6,5	8,7	9,4	7,6	7,3	8,7	26,7	100,0
Insgesamt	0,2	1,4	5,0	5,0	4,2	3,4	4,4	6,4	8,9	9,1	8,6	8,3	10,0	25,1	100,0

### 2.3.2.3 Haushalte mit ausländischen Mitgliedern

Am 31.12.2023 bestanden 8.495 der ansässigen Haushalte aus mindestens einer Person mit ausländischer Staatsbürgerschaft (das entspricht 16,7% aller Bozner Haushalte). Davon bestehen 67,9% ausschließlich aus ausländischen Bürgern (5.772 Haushalte).

Tabelle 2.39: Durchschnittliche Mitgliederanzahl der Haushalte mit ausländischen Mitgliedern am 31.12.2023 nach Stadtviertel

Stadtviertel	Durchschnittswert Mitglieder	Anzahl der Haushalte
Zentrum-B. Boden- Rentsch	2,2	2.072
Oberau - Haslach	2,6	1.316
Europa-Neustift	2,7	1.325
Don Bosco	3,1	1.339
Gries-Quirein	2,3	2.443
<b>Insgesamt</b>	<b>2,5</b>	<b>8.495</b>
Davon mit ausschließlich ausländischen Mitgliedern:	2,0	5.772

41,1% der Haushalte mit ausländischen Mitgliedern sind Einpersonenhaushalte, wobei 85,7% dieser Personen unverheiratet sind. (Tabellen 2.40 und 2.47)

Tabelle 2.40: Haushalte mit ausländischen Mitgliedern nach Mitgliederanzahl und Stadtviertel am 31.12.2023 – Absolute Werte und prozentuelle Werte

Stadtviertel	Haushalte nach Anzahl der Mitglieder							Insg.
	1	2	3	4	5	6	7 u. mehr	
Zentrum-B.Boden Rentsch	978	394	251	264	113	51	21	2.072
Oberau -Haslach	546	180	190	221	106	48	25	1.316
Europa-Neustift	442	239	204	248	111	46	35	1.325
Don Bosco	369	215	206	240	173	78	58	1.339
Gries-Quirein	1.155	389	347	301	171	53	27	2.443
<b>Insgesamt</b>	<b>3.490</b>	<b>1.417</b>	<b>1.198</b>	<b>1.274</b>	<b>674</b>	<b>276</b>	<b>166</b>	<b>8.495</b>
Davon mit ausschließlich ausländischen Mitgliedern:	3.490	713	544	605	282	92	46	5.772

Stadtviertel	Haushalte nach Anzahl der Mitglieder							Insg.
	1	2	3	4	5	6	7 u. mehr	
Zentrum-B.Boden Rentsch	47,2	19,0	12,1	12,7	5,5	2,5	1,0	100,0
Oberau -Haslach	41,5	13,7	14,4	16,8	8,1	3,6	1,9	100,0
Europa-Neustift	33,4	18,0	15,4	18,7	8,4	3,5	2,6	100,0
Don Bosco	27,6	16,1	15,4	17,9	12,9	5,8	4,3	100,0
Gries-Quirein	47,3	15,9	14,2	12,3	7,0	2,2	1,1	100,0
<b>Insgesamt</b>	<b>41,1</b>	<b>16,7</b>	<b>14,1</b>	<b>15,0</b>	<b>7,9</b>	<b>3,2</b>	<b>2,0</b>	<b>100,0</b>
Davon mit ausschließlich ausländischen Mitgliedern:	60,5	12,4	9,4	10,5	4,9	1,6	0,8	100,0

## 2. Struktur und Entwicklung der Bevölkerung in Bozen

Tabelle 2.41: Haushalte mit ausländischen Mitgliedern nach Haushaltstyp und Stadtviertel zum 31.12.2023 – Absolute Werte und prozentuelle Verteilung

Stadtviertel	Haushaltstyp							Insg.
	Paare mit Kindern	Paare ohne Kinder	Mütter mit Kindern	Väter mit Kindern	Alleinz. Männer	Alleinz. Frauen	Andere Haushalt-sformen	
Zentrum-B.Boden Rentsch	375	144	154	140	564	414	281	2.072
Oberau - Haslach	332	88	134	75	317	229	141	1.316
Europa-Neustift	347	91	169	94	186	256	182	1.325
Don Bosco	480	102	148	88	139	230	152	1.339
Gries-Quirein	491	140	217	136	596	559	304	2.443
<b>Insgesamt</b>	<b>2.025</b>	<b>565</b>	<b>822</b>	<b>533</b>	<b>1.802</b>	<b>1.688</b>	<b>1.060</b>	<b>8.495</b>
Davon mit ausschließlich ausländischen Mitgliedern:	765	199	420	302	1.802	1.688	596	5.772

Stadtviertel	Haushaltstyp							Insg.
	Paare mit Kindern	Paare ohne Kinder	Mütter mit Kindern	Väter mit Kindern	Alleinz. Männer	Alleinz. Frauen	Andere Haushalt-sformen	
Zentrum-B.Boden Rentsch	18,1	6,9	7,4	6,8	27,2	20,0	13,6	100,0
Oberau - Haslach	25,2	6,7	10,2	5,7	24,1	17,4	10,7	100,0
Europa-Neustift	26,2	6,9	12,8	7,1	14,0	19,3	13,7	100,0
Don Bosco	35,8	7,6	11,1	6,6	10,4	17,2	11,4	100,0
Gries-Quirein	20,1	5,7	8,9	5,6	24,4	22,9	12,4	100,0
<b>Insgesamt</b>	<b>23,8</b>	<b>6,7</b>	<b>9,7</b>	<b>6,3</b>	<b>21,2</b>	<b>19,9</b>	<b>12,5</b>	<b>100,0</b>
Davon mit ausschließlich ausländischen Mitgliedern:	13,3	3,4	7,3	5,2	31,2	29,2	10,3	100,0

3.380 Haushalte von Ausländern haben Kinder (39,8%); 39,9% davon haben ein Kind und 21,9% drei oder mehr.

Tabelle 2.42: Haushalte mit ausländischen Mitgliedern nach Haushaltstyp und Stadtviertel zum 31.12.2023 – Absolute Werte

Stadtviertel	Haushaltstyp		Insgesamt
	Haushalte mit Kindern	Haushalte ohne Kinder	
Zentrum-B.Boden-Rentsch	669	1.403	2.072
Oberau - Haslach	541	775	1.316
Europa-Neustift	610	715	1.325
Don Bosco	716	623	1.339
Gries-Quirein	844	1.599	2.443
<b>Insgesamt</b>	<b>3.380</b>	<b>5.115</b>	<b>8.495</b>
Davon mit ausschließlich ausländischen Mitgliedern:	1.487	4.285	5.772

Tabelle 2.42 (Fortsetzung): Haushalte mit ausländischen Mitgliedern nach Haushaltstyp und Stadtviertel zum 31.12.2023 – prozentuelle Verteilung

Stadtviertel	Haushaltstyp		Insgesamt
	Haushalte mit Kindern	Haushalte ohne Kinder	
Zentrum-B.Boden-Rentsch	32,3	67,7	100,0
Oberau - Haslach	41,1	58,9	100,0
Europa-Neustift	46,0	54,0	100,0
Don Bosco	53,5	46,5	100,0
Gries-Quirein	34,5	65,5	100,0
<b>Insgesamt</b>	<b>39,8</b>	<b>60,2</b>	<b>100,0</b>
Davon mit ausschließlich ausländischen Mitgliedern:	25,8	74,2	100,0

Tabelle 2.43: Haushalte mit ausländischen Mitgliedern mit Kindern nach Anzahl der Kinder und Stadtviertel zum 31.12.2023 – Absolute Werte und prozentuelle Verteilung

Stadtviertel	Haushalte nach Anzahl der Kinder				Insgesamt
	1	2	3	4 u. mehr	
Zentrum-B.Boden-Rentsch	284	261	90	34	669
Oberau - Haslach	220	226	70	25	541
Europa-Neustift	253	232	84	41	610
Don Bosco	231	258	145	82	716
Gries-Quirein	360	314	142	28	844
<b>Insgesamt</b>	<b>1.348</b>	<b>1.291</b>	<b>531</b>	<b>210</b>	<b>3.380</b>
Davon mit ausschließlich ausländischen Mitgliedern:	612	583	224	68	1.487

Stadtviertel	Haushalte nach Anzahl der Kinder				Insgesamt
	1	2	3	4 u. mehr	
Zentrum-B.Boden-Rentsch	42,5	39,0	13,5	5,1	100,0
Oberau - Haslach	40,7	41,8	12,9	4,6	100,0
Europa-Neustift	41,5	38,0	13,8	6,7	100,0
Don Bosco	32,3	36,0	20,3	11,5	100,0
Gries-Quirein	42,7	37,2	16,8	3,3	100,0
<b>Insgesamt</b>	<b>39,9</b>	<b>38,2</b>	<b>15,7</b>	<b>6,2</b>	<b>100,0</b>
Davon mit ausschließlich ausländischen Mitgliedern:	41,2	39,2	15,1	4,6	100,0

Tabelle 2.44: Haushalte mit ausländischen Mitgliedern nach Haushaltstyp und Stadtviertel zum 31.12.2023 – Absolute Werte und prozentuelle Verteilung

Stadtviertel	Haushaltstyp		Insgesamt
	Insgesamt Haushalte mit minderj. Kinder	Andere Haushalte	
Zentrum-B.Boden-Rentsch	538	1.534	2.072
Oberau - Haslach	429	887	1.316
Europa-Neustift	503	822	1.325
Don Bosco	557	782	1.339
Gries-Quirein	670	1.773	2.443
<b>Insgesamt</b>	<b>2.697</b>	<b>5.798</b>	<b>8.495</b>
Davon mit ausschließlich ausländischen Mitgliedern:	1.297	4.475	5.772

Stadtviertel	Haushaltstyp		Insgesamt
	Insgesamt Haushalte mit minderj. Kinder	Andere Haushalte	
Zentrum-B.Boden-Rentsch	26,0	74,0	100,0
Oberau - Haslach	32,6	67,4	100,0
Europa-Neustift	38,0	62,0	100,0
Don Bosco	41,6	58,4	100,0
Gries-Quirein	27,4	72,6	100,0
<b>Insgesamt</b>	<b>31,7</b>	<b>68,3</b>	<b>100,0</b>
Davon mit ausschließlich ausländischen Mitgliedern:	22,5	77,5	100,0

Tabelle 2.45: Haushalte mit ausländischen Mitgliedern nach durchschnittlicher Anzahl von minderjährigen Kindern und Stadtviertel zum 31.12.2023

Stadtviertel	Insgesamt Haushalte mit ausländischen Mitgliedern mit minderj. Kindern	Ausländische Minderjährige	Durchschnittliche Anzahl minderjähriger Kinder pro ausländischem Haushalt	Durchschnittliche Anzahl minderjähriger Kinder pro Haushalt (Durchschnitt Bozen insgesamt)
Zentrum-B.Boden-Rentsch	538	681	1,3	1,8
Oberau - Haslach	429	554	1,3	1,8
Europa-Neustift	503	604	1,2	1,8
Don Bosco	557	483	0,9	1,8
Gries-Quirein	670	736	1,1	1,7
<b>Insgesamt</b>	<b>2.697</b>	<b>3.058</b>	<b>1,1</b>	<b>1,8</b>



Tabelle 2.46: Haushalte mit ausländischen Mitgliedern nach Haushaltstyp und Stadtviertel zum 31.12.2023 – Absolute Werte und prozentuelle Verteilung

Stadtviertel	Haushaltstyp							Insg.
	Paa-re mit minderj. Kindern minori	Andere Paare	Mütt-er mit minderj. Kindern minori	Väter mit minderj. Kindern minori	Alleinz. Männer	Alleinz. Frauen	Andere Hau-shaltfor-men	
Zentrum-B.Boden Rentsch	307	212	119	112	564	414	344	2.072
Oberau - Haslach	271	149	93	65	317	229	192	1.316
Europa-Neustift	298	140	118	87	186	256	240	1.325
Don Bosco	389	193	94	74	139	230	220	1.339
Gries-Quirein	391	240	163	116	596	559	378	2.443
<b>Insgesamt</b>	<b>1.656</b>	<b>934</b>	<b>587</b>	<b>454</b>	<b>1.802</b>	<b>1.688</b>	<b>1.374</b>	<b>8.495</b>
Davon mit aus-schließlich ausländis-chen Mitgliedern:	695	269	329	273	1.802	1.688	716	5.772

Stadtviertel	Haushaltstyp							Insg.
	Paa-re mit minderj. Kindern minori	Andere Paare	Mütt-er mit minderj. Kindern minori	Väter mit minderj. Kindern minori	Alleinz. Männer	Alleinz. Frauen	Andere Hau-shaltfor-men	
Zentrum-B.Boden Rentsch	14,8	10,2	5,7	5,4	27,2	20,0	16,6	100,0
Oberau - Haslach	20,6	11,3	7,1	4,9	24,1	17,4	14,6	100,0
Europa-Neustift	22,5	10,6	8,9	6,6	14,0	19,3	18,1	100,0
Don Bosco	29,1	14,4	7,0	5,5	10,4	17,2	16,4	100,0
Gries-Quirein	16,0	9,8	6,7	4,7	24,4	22,9	15,5	100,0
<b>Insgesamt</b>	<b>19,5</b>	<b>11,0</b>	<b>6,9</b>	<b>5,3</b>	<b>21,2</b>	<b>19,9</b>	<b>16,2</b>	<b>100,0</b>
Davon mit aus-schließlich ausländis-chen Mitgliedern:	12,0	4,7	5,7	4,7	31,2	29,2	12,4	100,0

Tabelle 2.47 Ausländische "Singles" nach Familienstand, Geschlecht und Stadtviertel zum 31.12.2023 – Absolute Werte

Stadtviertel	Familienstand							Insg.
	Ledig	Verhei-ratet	Verwi-twet	Geschie-den	In Leben-spartner-schaft	Verwi-twet von Lps.	Auf-gehobe-ne Lps	
Zentrum-B.Boden Rentsch	853	80	12	30	-	-	-	978
Oberau - Haslach	470	54	2	19	-	-	-	546
Europa-Neustift	362	51	8	18	-	-	-	442
Don Bosco	316	32	9	12	-	-	-	369
Gries-Quirein	989	121	14	29	-	-	-	1.155
<b>Insgesamt</b>	<b>2.990</b>	<b>338</b>	<b>45</b>	<b>108</b>	<b>4</b>	<b>3</b>	<b>2</b>	<b>3.490</b>
Davon: Männer	1.537	200	12	49	-	-	-	1.802
Frauen	1.453	138	33	59	-	-	-	1.688

## 2. Struktur und Entwicklung der Bevölkerung in Bozen

Tabelle 2.47 (Fortsetzung): Ausländische „Singles“ nach Familienstand, Geschlecht und Stadtviertel zum 31.12.2023 – Prozentuelle Verteilung

### INSGESAMT

Stadtviertel	Familienstand							Insgesamt
	Ledig	Verheiratet	Verwitwet	Geschieden	In Lebenspartnerschaft	Verwitwet von Lps.	Aufgehobene Lps	
Zentrum-B.Boden-Rentsch	87,2	8,2	1,2	3,1	-	-	-	100,0
Oberau - Haslach	86,1	9,9	0,4	3,5	-	-	-	100,0
Europa-Neustift	81,9	11,5	1,8	4,1	-	-	-	100,0
Don Bosco	85,6	8,7	2,4	3,3	-	-	-	100,0
Gries-Quirein	85,6	10,5	1,2	2,5	-	-	-	100,0
Insgesamt	85,7	9,7	1,3	3,1	0,1	0,1	0,1	100,0

### MÄNNER

Stadtviertel	Familienstand							Insgesamt
	Ledig	Verheiratet	Verwitwet	Geschieden	In Lebenspartnerschaft	Verwitwet von Lps.	Aufgehobene Lps	
Zentrum-B.Boden-Rentsch	87,9	8,2	0,7	2,8	-	-	-	100,0
Oberau - Haslach	85,5	11,4	0,3	2,8	-	-	-	100,0
Europa-Neustift	78,5	15,1	1,6	3,8	-	-	-	100,0
Don Bosco	84,9	12,2	0,7	2,2	-	-	-	100,0
Gries-Quirein	84,9	12,2	0,5	2,3	-	-	-	100,0
Insgesamt	85,3	11,1	0,7	2,7	0,2	0,1	0,0	100,0

### FRAUEN

Stadtviertel	Familienstand							Insgesamt
	Ledig	Verheiratet	Verwitwet	Geschieden	In Lebenspartnerschaft	Verwitwet von Lps.	Aufgehobene Lps	
Zentrum-B.Boden-Rentsch	86,2	8,2	1,9	3,4	-	-	-	100,0
Oberau - Haslach	86,9	7,9	0,4	4,4	-	-	-	100,0
Europa-Neustift	84,4	9,0	2,0	4,3	-	-	-	100,0
Don Bosco	86,1	6,5	3,5	3,9	-	-	-	100,0
Gries-Quirein	86,4	8,6	2,0	2,7	-	-	-	100,0
Insgesamt	86,1	8,2	2,0	3,5	0,1	0,1	0,1	100,0

## 2. Struktur und Entwicklung der Bevölkerung in Bozen

Tabelle 2.48: Ausländische „Singles“ nach Altersklasse, Geschlecht und Stadtviertel zum 31.12.2023 - Absolute Werte

Stadtviertel	Altersklassen														Insg.
	0-19	20-24	25-29	30-34	35-39	40-44	45-49	50-54	55-59	60-64	65-69	70-74	75-79	80 u. mehr	
Zentrum-B. Boden-Rentsch	6	49	122	165	137	122	97	69	78	58	38	22	9	6	978
Oberau - Haslach	5	27	58	76	67	61	67	57	52	34	25	11	2	4	546
Europa-Neustift	4	20	40	41	55	34	32	32	54	41	51	24	6	8	442
Don Bosco	1	16	45	33	25	23	27	38	49	37	48	15	6	6	369
Gries-Querein	2	35	150	176	136	94	100	110	101	114	76	37	14	10	1.155
Insgesamt	18	147	415	491	420	334	323	306	334	284	238	109	37	34	3.490

Tabelle 2.48: Ausländische „Singles“ nach Altersklasse, Geschlecht und Stadtviertel zum 31.12.2023 - Prozentuelle Verteilung

Stadtviertel	Altersklassen														Insg.
	0-19	20-24	25-29	30-34	35-39	40-44	45-49	50-54	55-59	60-64	65-69	70-74	75-79	80 u. mehr	
Zentrum-B. Boden-Rentsch	0,6	5,0	12,5	16,9	14,0	12,5	9,9	7,1	8,0	5,9	3,9	2,2	0,9	0,6	100,0
Oberau - Haslach	0,9	4,9	10,6	13,9	12,3	11,2	12,3	10,4	9,5	6,2	4,6	2,0	0,4	0,7	100,0
Europa-Neustift	0,9	4,5	9,0	9,3	12,4	7,7	7,2	7,2	12,2	9,3	11,5	5,4	1,4	1,8	100,0
Don Bosco	0,3	4,3	12,2	8,9	6,8	6,2	7,3	10,3	13,3	10,0	13,0	4,1	1,6	1,6	100,0
Gries-Querein	0,2	3,0	13,0	15,2	11,8	8,1	8,7	9,5	8,7	9,9	6,6	3,2	1,2	0,9	100,0
Insgesamt	0,5	4,2	11,9	14,1	12,0	9,6	9,3	8,8	9,6	8,1	6,8	3,1	1,1	1,0	100,0

Tabelle 2.49: Ausländische "Singles" nach Altersklasse, Geschlecht und Stadtviertel zum 31.12.2023 – Absolute Werte

### INSGESAMT

Stadtviertel	Altersklasse			Insgesamt
	0-29	30-59	60 u. mehr	
Zentrum-B.Boden-Rentsch	177	668	133	978
Oberau - Haslach	90	380	76	546
Europa-Neustift	64	248	130	442
Don Bosco	62	195	112	369
Gries-Quirein	187	717	251	1.155
<b>Insgesamt</b>	<b>580</b>	<b>2.208</b>	<b>702</b>	<b>3.490</b>

### MÄNNER

Stadtviertel	Altersklasse			Insgesamt
	0-29	30-59	60 u. mehr	
Zentrum-B.Boden-Rentsch	109	402	53	564
Oberau - Haslach	66	227	24	317
Europa-Neustift	44	121	21	186
Don Bosco	38	89	12	139
Gries-Quirein	132	414	50	596
<b>Insgesamt</b>	<b>389</b>	<b>1.253</b>	<b>160</b>	<b>1.802</b>

### FRAUEN

Stadtviertel	Altersklasse			Insgesamt
	0-29	30-59	60 u. mehr	
Zentrum-B.Boden-Rentsch	68	266	80	414
Oberau - Haslach	24	153	52	229
Europa-Neustift	20	127	109	256
Don Bosco	24	106	100	230
Gries-Quirein	55	303	201	559
<b>Insgesamt</b>	<b>191</b>	<b>955</b>	<b>542</b>	<b>1.688</b>

Tabelle 2.49: Ausländische "Singles" nach Altersklasse, Geschlecht und Stadtviertel zum 31.12.2023 – Prozentuelle Verteilung

### INSGESAMT

Stadtviertel	Altersklasse			Insgesamt
	0-29	30-59	60 u. mehr	
Zentrum-B.Boden-Rentsch	18,1	68,3	13,6	100,0
Oberau - Haslach	16,5	69,6	13,9	100,0
Europa-Neustift	14,5	56,1	29,4	100,0
Don Bosco	16,8	52,8	30,4	100,0
Gries-Quirein	16,2	62,1	21,7	100,0
Insgesamt	16,6	63,3	20,1	100,0

### MÄNNER

Stadtviertel	Altersklasse			Insgesamt
	0-29	30-59	60 u. mehr	
Zentrum-B.Boden-Rentsch	19,3	71,3	9,4	100,0
Oberau - Haslach	20,8	71,6	7,6	100,0
Europa-Neustift	23,7	65,1	11,3	100,0
Don Bosco	27,3	64,0	8,6	100,0
Gries-Quirein	22,1	69,5	8,4	100,0
Insgesamt	21,6	69,5	8,9	100,0

### FRAUEN

Stadtviertel	Altersklasse			Insgesamt
	0-29	30-59	60 u. mehr	
Zentrum-B.Boden-Rentsch	16,4	64,3	19,3	100,0
Oberau - Haslach	10,5	66,8	22,7	100,0
Europa-Neustift	7,8	49,6	42,6	100,0
Don Bosco	10,4	46,1	43,5	100,0
Gries-Quirein	9,8	54,2	36,0	100,0
Insgesamt	11,3	56,6	32,1	100,0

### 2.3.2.4. Gemeinschaften

Am 31.12.2023 waren in Bozen insgesamt 2.038 Personen in 98 Gemeinschaften eingetragen (darunter versteht man Religions-, Militär-, Strafvollzugs-, Pflege- oder Fürsorgemeinschaften): 59,2% davon waren Männer und 40,8% Frauen. Aus einer näheren Analyse nach Altersklassen und Geschlecht geht des Weiteren hervor, dass der größte Teil der in Gemeinschaften lebenden Frauen der Altersklasse der über 75-Jährigen angehört (60,8%), während bei den Männern die 15-64-Jährigen mit 74,7% am stärksten vertreten sind (Grafik 2.29).

61,2% aller Gemeinschaften besteht aus bis zu 10 Mitgliedern (Tabelle 2.50).

Die höchste Konzentration von Gemeinschaften findet man im Stadtviertel Zentrum-Bozner Boden-Rentsch (35); in Europa-Neustift hingegen gibt es nur 6

Tabelle 2.50: Gemeinschaften nach Mitgliederanzahl zum 31.12.2023

Mitgliederanzahl	Anzahl der Gemeinschaften	Prozentanteil	Gehäufter Prozentanteil
1	10	10,2	10,2
2	16	16,3	26,5
3	6	6,1	32,7
4	8	8,2	40,8
5	6	6,1	46,9
6	6	6,1	53,1
7	3	3,1	56,1
8	4	4,1	60,2
10	1	1,0	61,2
Oltre 10	38	38,8	100,0
<b>Insgesamt</b>	<b>98</b>	<b>100,0</b>	

Graf. 2.29: In Gemeinschaften lebende Personen nach Altersklasse und Geschlecht - Situation am 31.12.2023

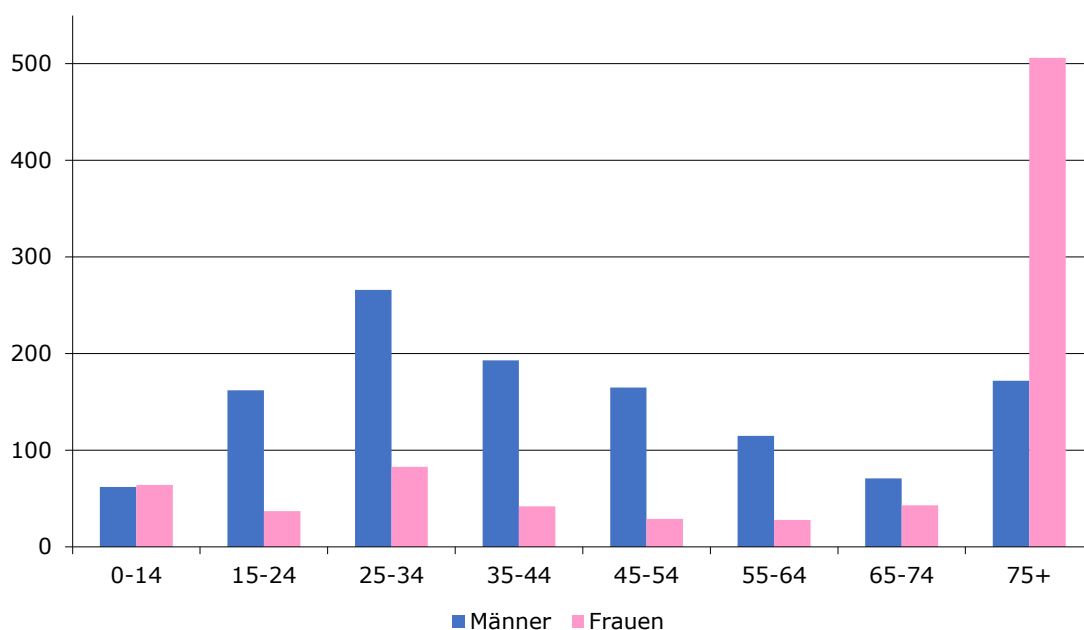

## 2.4. Ein Blick in die Vergangenheit und auf die Entwicklung in den letzten Jahren

### 2.4.1. Die Bevölkerungsentwicklung seit 1940

Die Einwohnerzahl Bozens ist von 1940 bis 1950 von 59.951 auf 72.773 Personen gestiegen, also um mehr als 20%. Auch in den fünfziger und sechziger Jahren war noch ein ähnlich starker Bevölkerungszuwachs zu verzeichnen, welcher im Jahr 1966 zum erstmaligen Überschreiten der 100.000-Marke und schließlich im Jahr 1975 mit 107.112 zur bis ins Jahr 2017 höchsten Einwohnerzahl in der Geschichte Bozens führte. Ab der zweiten Hälfte der siebziger Jahre setzte hingegen ein rückläufiger Trend ein und 1991 sank die Anzahl der Ansässigen in Bozen, exakt nach 25 Jahren, wieder unter die Hunderttausend. Mit Beginn des dritten Jahrtausends begann die Bevölkerung der Stadt wieder rapide anzuwachsen, mit jährlich durchschnittlich 900 Einwohnern mehr; dieser Trend hielt zehn Jahre an und brachte Ende 2017 die Einwohnerzahl auf über 107.000 (Tabelle 2.51), um dann ab dem Jahr 2020 wieder zu sinken.

Um diese Schwankungen bei der Bevölkerungsanzahl im beschriebenen Zeitraum - d. h. in den letzten 80 Jahren - korrekt einordnen zu können, muss man klarerweise einen Blick auf Geburten- und Wanderungssaldo in dieser Zeitspanne werfen: Daraus ergibt sich die Erkenntnis, dass bis Mitte der sechziger Jahre sowohl ein konstant anhaltender, stark positiver Geburtensaldo wie auch ein teilweise noch positiverer Wanderungssaldo die Einwohnerzahl stark anwachsen ließen. Von diesem Zeitpunkt an begann hingegen der jährliche positive Wanderungssaldo immer schneller an Stärke zu verlieren, um schließlich im Jahr 1971 wieder ein negatives Vorzeichen aufzuweisen, genau in dem Jahr, in dem auch die Geburtenbilanz eine Trendwende erfuhr, um 7 Jahre später ebenfalls ins Minus zu schlit-tern.

Erst seit Mitte der 1990er Jahre dominiert die Zuwanderung wieder die Zahl der Abwanderer. Andererseits bleibt die Geburtenrate im Laufe der Zeit negativ, abgesehen von sporadischen Momenten, in denen er vorübergehend um einige wenige Einheiten positiv wird. Der Wanderungssaldo ist konstant positiv und erreicht im Jahr 2013 fast 1.900. Erst im Jahr 2021 erreicht der Wert wieder das Niveau der 1990er Jahre.

Nach dem historischen Stand von 107.843 Einwohnern im Jahr 2019 geht die Bevölkerung weiter zurück und erreicht im Jahr 2022 106.410 Einwohner, um dann wieder auf den aktuellen Stand von 106.564 Einwohnern zu steigen.

Graf. 2.30: Entwicklung der Bevölkerung von Bozen: 1940-2023

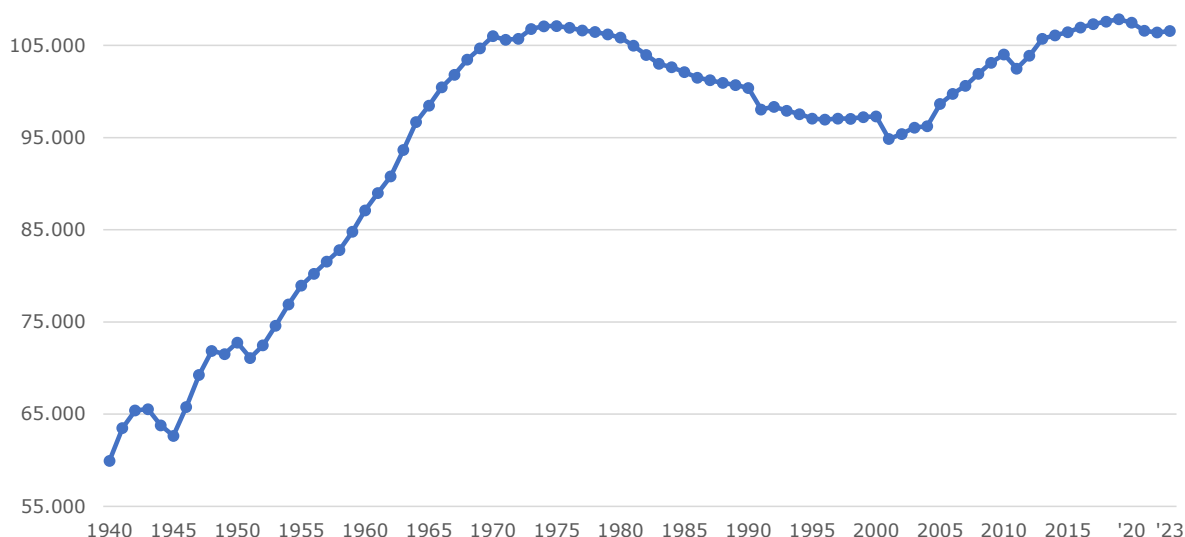

## 2. Struktur und Entwicklung der Bevölkerung in Bozen

Graf. 2.31: Geburtenbilanz und Wanderungssaldo: 1943-2023



Tabelle 2.51: Entwicklung der Wohnbevölkerung in der Stadt Bozen: 1940-2023

Jahr	Absolute Werte						Je 1.000 Einwohner				
	Wohnbevölkerung am 31.12	Lebendgeb.	Gestorbene	Geburtenbilanz	Wanderungssaldo	Bevölkerungsveränderung	Lebendgeb.	Gestorbene	Geburtenbilanz	Wanderungssaldo	Bevölkerungsveränderung
1940	59.951	1.313	554	759	79	838	22,1	9,3	12,7	1,3	14,1
1941	63.495	1.572	534	1.038	2.506	3.544	25,5	8,7	16,8	40,6	57,4
1942	65.402	1.726	612	1.114	793	1.907	26,8	9,5	17,3	12,3	29,6
1943	65.553	1.392	623	769	-618	151	21,3	6,5	11,7	-9,4	2,3
1944	63.791	1.122	549	573	-2.335	-1.762	17,3	8,5	8,9	-36,1	-27,2
1945	62.651	1.002	693	309	-1.449	-1.140	15,8	11,0	4,9	-22,9	-18,0
1946	65.794	1.606	508	1.098	2.045	3.143	25,0	7,9	17,1	31,8	48,9
1947	69.247	1.409	621	788	2.665	3.453	20,8	9,2	11,7	39,5	51,1
1948	71.876	1.349	625	724	1.905	2.629	19,1	8,9	10,3	27,0	37,3
1949	71.530	1.172	721	451	-797	-346	16,3	10,1	6,3	-11,1	-4,8
1950	72.773	1.130	537	593	650	1.243	15,7	7,4	8,2	9,0	17,2
1951	71.103	1.110	581	529	1.835	-1.670	15,4	8,1	7,4	25,5	-23,2
1952	72.463	1.150	586	564	796	1.360	16	8,2	7,9	11,1	18,9
1953	74.600	1.155	505	650	1.487	2.137	15,7	6,9	8,8	20,2	29,1
1954	76.906	1.207	535	672	1.634	2.306	15,9	7,1	8,9	21,6	30,4
1955	78.945	1.236	518	718	1.321	2.039	15,9	6,6	9,2	17,0	26,2
1956	80.233	1.313	636	677	611	1.288	16,5	8	8,5	7,7	16,2
1957	81.562	1.311	611	700	629	1.329	16,2	7,6	8,7	7,8	16,4
1958	82.815	1.344	608	736	517	1.253	16,4	7,4	9	6,3	15,2

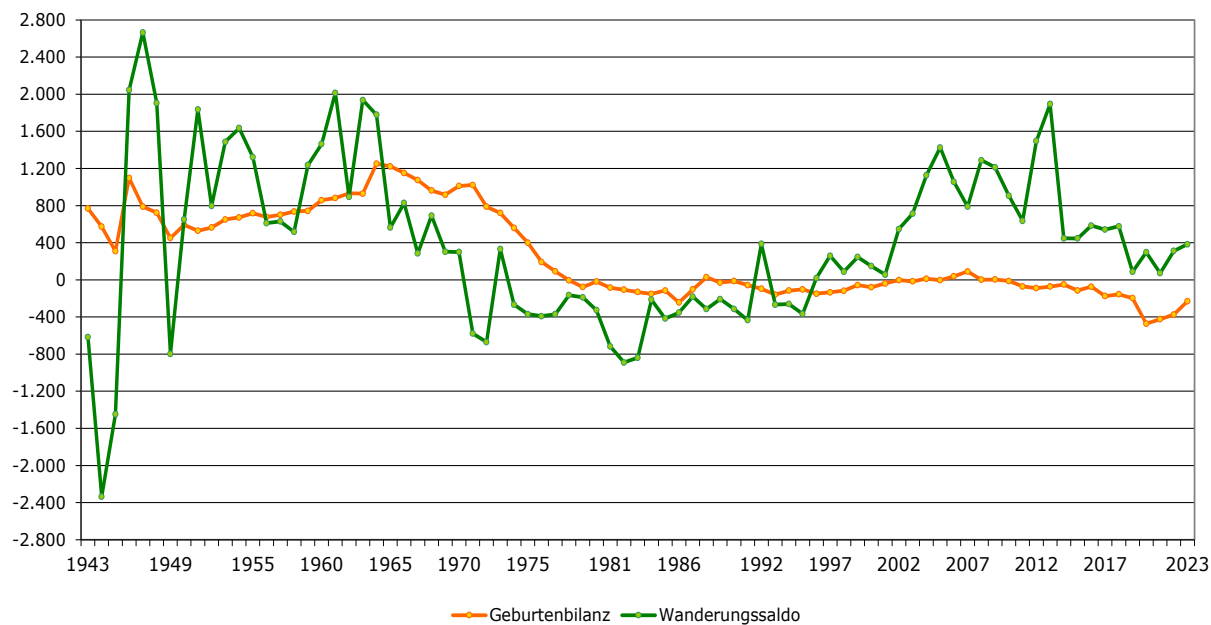

## 2. Struktur und Entwicklung der Bevölkerung in Bozen

Jahr	Absolute Werte						Je 1.000 Einwohner				
	Wohnbevölkerung am 31.12	Lebendgeb.	Gestorbene	Geburtenbilanz	Wanderungssaldo	Bevölkerungsveränderung	Lebendgeb.	Gestorbene	Geburtenbilanz	Wanderungssaldo	Bevölkerungsveränderung
1959	84.794	1.394	651	743	1.236	1.979	16,6	7,8	8,9	14,7	23,6
1960	87.115	1.486	628	858	1.463	2.321	17,3	7,3	10	17,0	27
1961	88.980	1.547	666	881	2.015	1.865	17,6	7,6	10	22,9	21,2
1962	90.805	1.641	709	932	893	1.825	18,3	7,9	10,4	9,9	20,3
1963	93.671	1.738	809	929	1.937	2.866	18,8	8,8	10,1	21,0	31,1
1964	96.701	1.988	737	1.251	1.779	3.030	20,9	7,7	13,1	18,7	31,8
1965	98.487	2.027	805	1.222	564	1.786	20,8	8,2	12,5	5,8	18,3
1966	100.466	1.899	748	1.151	828	1.979	19,1	7,5	11,6	8,3	19,9
1967	101.825	1.818	744	1.074	285	1.359	18	7,4	10,6	2,8	13,4
1968	103.479	1.810	848	962	692	1.654	17,6	8,3	9,4	6,7	16,1
1969	104.699	1.827	910	917	303	1.220	17,6	8,7	8,8	2,9	11,7
1970	106.009	1.817	806	1.011	299	1.310	17,2	7,7	9,6	2,8	12,4
1971	105.616	1.853	831	1.022	-579	-393	17,5	7,9	9,7	-5,5	-3,7
1972	105.735	1.651	862	789	-670	119	15,6	8,2	7,5	-6,3	1,1
1973	106.788	1.575	855	720	333	1.053	14,8	8	6,8	3,1	9,9
1974	107.081	1.426	866	560	-267	293	13,3	8,1	5,2	-2,5	2,7
1975	107.112	1.298	897	401	-370	31	12,1	8,4	3,7	-3,5	0,3
1976	106.913	1.063	870	193	-392	-199	9,9	8,1	1,8	-3,7	-1,9
1977	106.634	969	877	92	-371	-279	9,1	8,2	0,9	-3,5	-2,6
1978	106.464	902	907	-5	-165	-170	8,5	8,5	-	-1,5	-1,6
1979	106.199	866	943	-77	-188	-265	8,1	8,9	-0,7	-1,8	-2,5
1980	105.854	885	903	-18	-327	-345	8,3	8,5	-0,2	-3,1	-3,3
1981	104.975	801	886	-85	-717	-879	7,6	8,4	-0,8	-6,8	-8,3
1982	103.979	830	936	-106	-890	-996	7,9	9	-1	-8,5	-9,5
1983	103.009	761	892	-131	-839	-970	7,4	8,6	-1,3	-8,1	-9,4
1984	102.643	773	925	-152	-214	-366	7,5	9	-1,5	-2,1	-3,6
1985	102.111	775	890	-115	-417	-532	7,6	8,7	-1,1	-4,1	-5,2
1986	101.515	750	993	-243	-353	-596	7,4	9,8	-2,4	-3,5	-5,9
1987	101.230	739	843	-104	-181	-285	7,3	8,3	-1	-1,8	-2,8
1988	100.944	863	835	28	-314	-286	8,5	8,3	0,3	-3,1	-2,8
1989	100.707	830	859	-29	-208	-237	8,2	8,5	-0,3	-2,1	-2,4
1990	100.380	882	896	-14	-313	-327	8,8	8,9	-0,1	-3,1	-3,3
1991	98.059	850	907	-57	-434	-2.321	8,6	9,1	-0,6	-4,4	-23,4
1992	98.350	807	904	-97	388	291	8,2	9,2	-1	4,0	3
1993	97.924	813	972	-159	-267	-426	8,3	9,9	-1,6	-2,7	-4,3
1994	97.548	823	939	-116	-260	-376	8,4	9,6	-1,2	-2,7	-3,8
1995	97.078	752	855	-103	-367	-470	7,7	8,8	-1,1	-3,8	-4,8
1996	96.949	812	961	-149	20	-129	8,4	9,9	-1,5	0,2	-1,3
1997	97.073	801	936	-135	259	124	8,3	9,6	-1,4	2,7	1,3
1998	97.043	826	944	-118	88	-30	8,5	9,7	-1,2	0,9	-0,3
1999	97.232	900	956	-56	245	189	9,3	9,8	-0,6	2,5	1,9

## 2. Struktur und Entwicklung der Bevölkerung in Bozen

Tabelle 2.51 (folgt): Entwicklung der Wohnbevölkerung in der Stadt Bozen: 1940-2023

Jahr	Absolute Werte						Je 1.000 Einwohner				
	Wohnbevölkerung am 31.12	Lebendgeb.	Gestorbene	Geburtenbilanz	Wanderungssaldo	Bevölkerungsveränderung	Lebendgeb.	Gestorbene	Geburtenbilanz	Wanderungssaldo	Bevölkerungsveränderung
2000	97.300	854	934	-80	148	68	8,8	9,6	-0,8	1,5	0,7
2001	94.855	901	940	-39	56	-2.445	9,4	9,8	-0,4	0,6	0,2
2002	95.400	888	890	-2	547	545	9,3	9,4	0	5,8	5,7
2003	96.097	982	998	-16	713	697	10,3	10,4	-0,2	7,4	7,3
2004	97.236	955	943	12	1.127	139	9,9	9,8	0,1	11,7	11,8
2005	98.657	955	959	-4	1.425	2.421	9,8	9,8	0	14,6	14,5
2006	99.751	927	889	38	1.056	1.094	9,3	9	0,4	10,6	11
2007	100.629	991	901	90	788	878	9,9	9	0,9	7,9	8,8
2008	101.919	984	983	1	1.289	1.290	9,7	9,7	0	12,7	12,7
2009	103.135	934	931	3	1.213	1.216	9,1	9,1	0	11,8	11,9
2010	104.029	979	991	-12	906	894	9,5	9,6	-0,1	8,7	8,6
2011	102.486	957	1.028	-71	636	-1.543	9,3	10,0	-0,7	6,2	5,5
2012	103.891	972	1.062	-90	1.495	1.405	9,4	10,3	-0,9	14,5	13,8
2013	105.713	978	1.050	-72	1.894	1.822	9,3	10,0	-0,7	18,1	17,4
2014	106.110	1.005	1.055	-50	447	397	9,5	10,0	-0,5	4,2	3,7
2015	106.441	958	1.073	-115	446	331	9,0	10,1	-1,1	4,2	3,1
2016	106.951	956	1.030	-74	584	510	9,0	9,7	-0,7	5,5	4,8
2017	107.317	875	1.050	-175	541	366	8,2	9,8	-1,6	5,0	3,4
2018	107.595	949	1.104	-155	577	278	8,8	10,3	-1,4	5,4	2,6
2019	107.843	889	1.086	-197	87	248	8,3	10,1	-1,8	0,8	2,3
2020	107.467	900	1.372	-472	297	-376	8,4	12,7	-4,4	2,8	-3,5
2021	106.601	845	1.269	-424	72	-866	7,9	11,9	-4,0	0,7	-8,1
2022	106.410	828	1.202	-374	312	-191	7,8	11,3	-3,5	2,9	-1,8
2023	106.564	795	1.025	-230	384	154	7,5	9,6	-2,2	3,6	1,4

### 2.4.2. Merkmale der Bevölkerungsentwicklung in der letzten 10 Jahren

Der Alterungsprozess der Bozner Bevölkerung hält weiter an, auch wenn er durch das merklich niedrigere Durchschnittsalter der Zuwanderer im Vergleich zu dem der alteingesessenen Stadtbevölkerung stark kompensiert wird; trotzdem ist im Vergleich zu 2014 das Durchschnittsalter der Bürger weiter angestiegen (von 44,2 auf 45,4 Jahren). Stärker steigt der Altersstrukturkoeffizient (von durchschnittlich 161,9 Senioren pro 100 Jugendlichen auf 180,2 Senioren). Der Abhängigkeitsquotient ist in den letzten zehn Jahren mehr oder weniger unverändert geblieben (von 61,1 auf 60,1). Der Anteil der Minderjährigen an der Gesamtbevölkerung geht hingegen leicht zurück und liegt 2023 bei 16,5% (17,4% im Jahr 2014).

Was den Familienstand der ansässigen Bevölkerung betrifft, so stechen in den letzten 10 Jahren unter anderem folgende Merkmale hervor: der Großteil der Bozner Bevölkerung besteht aus Ledigen, außerdem sind bedeutend mehr Frauen verwitwet als Männer.

Der Anteil der Ausländer an der Gesamtbevölkerung bleibt beinahe konstant: 14,5% im Jahr 2014 und 14,7% im Jahr 2023. In den letzten zehn Jahren weist besonders die Zuwanderung aus Nigeria, Irak, Ukraine und Deutschland stark steigende Wachstumsrate auf.

Unter den Ausländern kann man eine klare zahlenmäßige Überlegenheit der Frauen feststellen.

Der Prozentanteil der ausländischen Minderjährigen an den ansässigen Minderjährigen ist im vergangenen Jahrzehnt gesunken (von 18,6% im Jahr 2014 auf 17,3% im Jahr 2023), während der Anteil an ausländischen Senioren (65 Jahre und darüber) sich fast verdoppelt hat: von 4,5% im Jahr 2014 auf 7,6% im Jahr 2023.

Beobachtet man die ausländische Bevölkerung unter dem Aspekt des Familienstandes, so bestätigt sich weiterhin der Trend, wonach die meisten ansässigen Ausländer ledig sind.

Was die Bozner Haushalte betrifft, ist hervorzuheben, dass in den letzten 10 Jahren vor allem der Anteil der Einpersonenhaushalte merklich angestiegen ist: im Jahr 2014 bestanden 40,3% der Haushalte aus lediglich einem Mitglied, 2023 waren es bereits 44,6%.

Die Haushalte mit Kindern sind stark rückläufig (von 37,0% im Jahr 2014 auf 33,9% im Jahr 2023), dafür stieg im gleichen Zeitraum jedoch die durchschnittliche Anzahl der Kinder pro Familie. Es gibt immer mehr Familien mit 2 oder 3 Kindern und immer weniger solche mit einem einzigen Kind.

Schließlich versteht es sich von selbst, dass die Bevölkerungszunahme der letzten Jahre – bei gleichzeitig unveränderten Gemeindegrenzen – auch zu einer entsprechenden Erhöhung der Bevölkerungsdichte geführt hat, von 2.027 Einwohnern pro km<sup>2</sup> im Jahr 2014 auf die aktuellen 2.046 (Tabelle 1.3).

### 3. DAUERZÄHLUNG DER BEVÖLKERUNG 2022

Mit dem Jahr 2018 hat die Volkszählung in ihrer Durchführung eine tiefgreifende Reform erfahren, methodologisch wie auch in ihrem zeitlichen Ablauf. Anstelle einer Volkszählung alle zehn Jahre, bei Einbeziehung aller Haushalte, wurde eine alljährlich stattfindende "Dauerzählung" eingeführt, mit einer jeweiligen Stichproben-Auswahl von zu erfassenden Gemeinden und Haushalten; dazu kommen dann laufend Informationen und Daten aus verschiedenen Verwaltungsquellen, um dadurch ein stets aktualisiertes Gesamtbild der Bevölkerung zu erhalten. Im Jahr 2022 hatten insgesamt 106.410 Personen ihren ständigen Wohnsitz in der Gemeinde Bozen. Im Vergleich zur Volkszählung 2011 entspricht dies einer Bevölkerungszunahme von 3,7% (Tabelle 3.1).

Auf Landesebene hingegen hat die Bevölkerung zwischen den Volkszählungen 2011 und 2022 um 5,8% zugenommen und wurde mit 534.147 Einwohnern festgeschrieben [ISTAT]. Von den 106.410 in Bozen gezählten Personen waren 55.164 Frauen und 51.246 Männer, wobei 13,6% der Bevölkerung älter als 75 Jahre war (Tabellen 3.2, 3.3, 3.4).

Die Anzahl der Ausländer mit ständigem Wohnsitz in Bozen beläuft sich laut der Zählung auf 15.457 und hat im Vergleich zu 2011 um 18,7% zugenommen. Dies entspricht 29,4% aller in Südtirol ansässigen Ausländer und 14,5% der Bevölkerung von Bozen.

Tabelle 3.1: Wohnbevölkerung in den Gemeinden Südtirols mit mehr als 10.000 Einwohner – Volkszählungen 1971, 1981, 1991, 2001, 2011 und 2022

Gemeinden	Absolute Werte						Veränd. %
	1971	1981	1991	2001	2011	2022	2011-2022
Bozen	105.757	105.180	98.158	94.989	102.575	106.410	3,7
Meran	33.235	33.711	33.504	33.656	37.368	41.134	10,1
Brixen	16.017	16.101	16.992	18.359	20.677	22.869	10,6
Leifers	10.154	12.577	13.707	15.069	16.909	18.196	7,6
Bruneck	10.133	11.556	12.624	13.618	15.397	17.009	10,5
Eppan	9.071	10.112	10.914	12.657	13.988	14.809	5,9
Lana	6.707	7.706	8.631	9.759	11.251	12.502	11,1
<b>Südtirol Insg.</b>	<b>414.041</b>	<b>430.568</b>	<b>440.508</b>	<b>462.999</b>	<b>504.643</b>	<b>534.147</b>	<b>5,8</b>

Quelle: [ISTAT]

Tabelle 3.2: Wohnbevölkerung mit italienischer Staatsbürgerschaft nach Alter und Geschlecht – Volkszählung 2022

Geschlecht	Altersklassen											Insg.
	0-9	10-19	20-29	30-39	40-49	50-59	60-69	70-79	80-89	90-99	100+	
Männer	3.806	4.865	4.665	4.301	5.277	7.426	5.432	4.327	2.956	488	5	43.548
Frauen	3.580	4.571	4.503	4.228	5.571	7.691	5.928	5.824	4.336	1.124	49	47.405
<b>Insg.</b>	<b>7.386</b>	<b>9.436</b>	<b>9.168</b>	<b>8.529</b>	<b>10.848</b>	<b>15.117</b>	<b>11.360</b>	<b>10.151</b>	<b>7.292</b>	<b>1.612</b>	<b>54</b>	<b>90.953</b>
<b>%</b>	<b>8,1</b>	<b>10,4</b>	<b>10,1</b>	<b>9,4</b>	<b>11,9</b>	<b>16,6</b>	<b>12,5</b>	<b>11,2</b>	<b>8,0</b>	<b>1,8</b>	<b>0,1</b>	<b>100,0</b>

Quelle: [ISTAT]

Tabelle 3.3: Ausländische Wohnbevölkerung nach Alter und Geschlecht – Volkszählung 2022

Geschlecht	Altersklassen											Insg.
	0-9	10-19	20-29	30-39	40-49	50-59	60-69	70-79	80-89	90-99	100+	
Männer	1.002	781	1.261	1.792	1.419	813	411	145	63	11	..	7.698
Frauen	944	668	987	1.592	1.382	1.039	771	272	94	10	..	7.759
<b>Insg.</b>	<b>1.946</b>	<b>1.449</b>	<b>2.248</b>	<b>3.384</b>	<b>2.801</b>	<b>1.852</b>	<b>1.182</b>	<b>417</b>	<b>157</b>	<b>21</b>	<b>..</b>	<b>15.457</b>
<b>%</b>	<b>12,6</b>	<b>9,4</b>	<b>14,5</b>	<b>21,9</b>	<b>18,1</b>	<b>12,0</b>	<b>7,6</b>	<b>2,7</b>	<b>1,0</b>	<b>0,1</b>	<b>0,1</b>	<b>100,0</b>

Quelle: [ISTAT]

Tabelle 3.4: Insgesamte Wohnbevölkerung nach Alter und Geschlecht – Volkszählung 2022

Geschlecht	Altersklassen											Insg.
	0-9	10-19	20-29	30-39	40-49	50-59	60-69	70-79	80-89	90-99	100+	
Männer	4.808	5.646	5.926	6.093	6.696	8.239	5.843	4.472	3.019	499	5	51.246
Frauen	4.524	5.239	5.490	5.820	6.953	8.730	6.699	6.096	4.430	1.134	49	55.164
<b>Insg.</b>	<b>9.332</b>	<b>10.885</b>	<b>11.416</b>	<b>11.913</b>	<b>13.649</b>	<b>16.969</b>	<b>12.542</b>	<b>10.568</b>	<b>7.449</b>	<b>1.633</b>	<b>54</b>	<b>106.410</b>
<b>%</b>	<b>8,8</b>	<b>10,2</b>	<b>10,7</b>	<b>11,2</b>	<b>12,8</b>	<b>15,9</b>	<b>11,8</b>	<b>9,9</b>	<b>7,0</b>	<b>1,5</b>	<b>0,1</b>	<b>100,0</b>

Quelle: [ISTAT]

### 3.1. Zusammensetzung der Sprachgruppen

Im Unterschied zur Volkszählung, die inzwischen alljährlich und mit neuem Modus durchgeführt wird, erfolgt die Erfassung der Sprachgruppen-Zusammensetzung auf Landes- und Gemeindeebene - zum Zweck der Berechnung des entsprechenden Proporz - weiterhin alle zehn Jahre. Die letzte Sprachgruppenzählung, die im Frühjahr 2024 durchgeführt wird, befindet sich noch in der Validierungsphase. Die Daten aus der Volkszählung 2011 bleiben daher weiterhin aktuell.

In der Stadt Bozen ergibt der Sprachgruppenproporz demnach folgende Zusammensetzung: 73,80% für die italienische Sprachgruppe, 25,52% für die deutsche und 0,68% für die ladinische (auf Landesebene: 26,06% für die italienische Sprachgruppe, 69,41% für die deutsche und 4,53% für die ladinische). Im Vergleich zu 2001 hat die italienische Sprachgruppe in Bozen demnach um 0,80 Prozentpunkte zugenommen, während die deutsche im gleichen Zeitraum um 0,77 und die ladinische um 0,03 Prozentpunkte zurückgegangen sind (Tabelle 3.2) [ASTAT].

Tabelle 3.5: Zusammensetzung der drei Sprachgruppen in Prozenten in den Gemeinden Südtirols mit mehr als 10.000 Einwohner - Zählungen 2001 und 2011

Gemeinden	Prozentuelle Verteilung Sprachgruppenzählung 2001			Prozentuelle Verteilung Sprachgruppenzählung 2011		
	Italienisch	Deutsch	Ladinisch	Italienisch	Deutsch	Ladinisch
Bozen	73,00	26,29	0,71	73,80	25,52	0,68
Meran	48,01	51,50	0,49	49,06	50,47	0,47
Brixen	25,65	73,13	1,23	25,84	72,82	1,34
Leifers	70,42	29,07	0,51	71,50	27,99	0,51
Bruneck	14,91	83,14	1,95	15,24	82,47	2,29
Eppan	12,47	87,16	0,37	13,29	86,23	0,48
Lana	7,91	91,80	0,29	7,90	91,84	0,26
<b>Südt. Insgesamt</b>	<b>26,47</b>	<b>69,15</b>	<b>4,37</b>	<b>26,06</b>	<b>69,41</b>	<b>4,53</b>

## 4. GLOSSAR

**Abwanderung:** Bezeichnet den Vorgang der Wohnsitzverlegung einer Person vom Untersuchungsgebiet in ein anderes Gebiet.

**Abhängigkeitskoeffizient:** Der Indikator misst das Verhältnis zwischen den Bevölkerungsgruppen im Alter von 0 bis 14 Jahren und 65 und mehr Jahren, im Verhältnis zur Bevölkerung von 15 bis 64 Jahren. Dieser Indikator geht von der Annahme aus, dass die Bevölkerung der 15 bis 64-Jährigen die Lasten der jungen und älteren Bevölkerung tragen muss.

**Altersstrukturkoeffizient:** Er misst das Verhältnis zwischen alter (65 und mehr Jahre) und junger Bevölkerung (0-14 Jahre).

**Austauschindex:** Misst das Verhältnis zwischen den Bevölkerungsgruppen, die üblicherweise in den Ruhestand treten (60-64-Jährige) und jenen, die ins Berufsleben einsteigen (15-19-Jährige).

**Ausländische Wohnbevölkerung:** Es werden jene Personen miteinbezogen, die in einer Gemeinde ihren ständigen Wohnsitz haben und keine italienische Staatsbürgerschaft besitzen.

**Bevölkerungsdichte:** Verhältnis zwischen Wohnbevölkerung und Fläche in km<sup>2</sup>.

**Durchschnittliche Haushaltsgröße:** Verhältnis zwischen der Anzahl der Mitglieder und der Anzahl der Haushalte.

**Einbürgerung:** Erlangung der italienischen Staatsbürgerschaft seitens ausländischer Bürger aufgrund bestimmter Voraussetzungen.

**Einbürgerungsrate:** Misst das Verhältnis zwischen der Zahl der ansässigen Personen, die während eines Kalenderjahres die italienische Staatsbürgerschaft erworben haben, und der Zahl der zu Jahresbeginn ansässigen Ausländer, multipliziert mit 1.000.

**Geburtenbilanz:** Differenz zwischen den Leb-

bendgeborenen und den Verstorbenen in einem bestimmten Zeitraum.

**Geburtenrate:** Verhältnis zwischen den Lebendgeborenen und der durchschnittlichen Wohnbevölkerung je 1.000.

**Gemeinschaft:** Sie setzt sich aus Personen zusammen, die weder durch Ehe, Verwandtschaft, Verschwägerung oder Ähnlichem verbunden sind, sondern aus religiösen, militärischen oder strafrechtlichen Gründen bzw. aus Gründen der Pflege oder Fürsorge zusammenleben.

**Haushalte:** Der Haushalt ist eine Gemeinschaft von Personen, die auf Grund von Ehe, Verwandtschaft, Verschwägerung, Adoption, Vormundschaft oder gefühlsmäßiger Bindung miteinander verbunden sind, zusammen wohnen und ihren ständigen Wohnsitz in derselben Gemeinde haben. Ein Haushalt kann auch aus einer einzigen Person bestehen.

**Sterberate:** Verhältnis zwischen der Zahl der Gestorbenen und der durchschnittlichen Wohnbevölkerung je 1.000.

**Wanderung:** Bezeichnet einen Wohnortwechsel, der mit dem Wechsel der Wohnsitzgemeinde verbunden ist. Die Wanderung wird statistisch erfasst, sobald die Person ihren Wohnsitzwechsel in der Gemeinde meldet. Umzüge innerhalb der Gemeinde werden in diesem Sinne nicht als „Wanderung“ bezeichnet.

**Wanderungssaldo:** Differenz zwischen der Zahl der Zu- und Abwanderungen in einem bestimmten Zeitraum.

**Wohnbevölkerung:** Es werden jene Personen gerechnet, die in einer Gemeinde ihren ständigen Wohnsitz haben.

**Zuwanderung:** Bezeichnet den Vorgang der Wohnsitzverlegung einer Person in das Untersuchungsgebiet.



